



# แผนพัฒนาท้องถิ่น (พ.ศ.๒๕๖๖-๒๕๗๐)

งานนโยบายและแผน  
องค์การบริหารส่วนตำบลห้วยน้ำคำ  
อำเภอราษีไศล จังหวัดศรีสะเกษ



ประกาศองค์การบริหารส่วนตำบลห้วยน้ำคำ  
เรื่อง การประกาศใช้แผนพัฒนาท้องถิ่น (พ.ศ. ๒๕๖๖ - ๒๕๗๐)

\*\*\*\*\*

เนื่องด้วย องค์การบริหารส่วนตำบลห้วยน้ำคำได้ดำเนินการจัดทำแผนพัฒนาท้องถิ่น (พ.ศ. ๒๕๖๖ - ๒๕๗๐) ตามพระราชบัญญัติสภาตำบลและองค์การบริหารส่วนตำบล พ.ศ. ๒๕๓๗ แก้ไขเพิ่มเติมถึงฉบับที่ ๓ ถึง (ฉบับที่ ๗) พ.ศ. ๒๕๖๒ มาตรา ๖๙/๑ พระราชบัญญัติกำหนดแผนและขั้นตอนการกระจายอำนาจให้แก่องค์กรปกครองส่วนท้องถิ่น พ.ศ. ๒๕๔๒ หมวด ๒ มาตรา ๑๖ (๑) ระเบียบกระทรวงมหาดไทย ว่าด้วยการจัดทำแผนพัฒนาขององค์กรปกครองส่วนท้องถิ่น พ.ศ. ๒๕๔๘ และที่แก้ไขเพิ่มเติมถึง (ฉบับที่ ๓) พ.ศ. ๒๕๖๑ ประกอบกับหนังสือกระทรวงมหาดไทย ด่วนที่สุด ที่ มท ๐๘๑๐.๓/ว ๗๔๖๗ ลงวันที่ ๑๔ ธันวาคม ๒๕๖๓ เรื่อง แนวทางการจัดทำแผนพัฒนาท้องถิ่น (พ.ศ. ๒๕๖๖ - ๒๕๗๐) ขององค์กรปกครองส่วนท้องถิ่น โดยสภาองค์การบริหารส่วนตำบลห้วยน้ำคำ ได้พิจารณาและมีมติเห็นชอบร่างแผนพัฒนาท้องถิ่น (พ.ศ. ๒๕๖๖ - ๒๕๗๐) ในการประชุมสภา สมัยวิสามัญ สมัยที่ ๑ / ๒๕๖๔ ครั้งที่ ๑ เมื่อวันที่ ๓๐ เดือนกันยายน พ.ศ. ๒๕๖๔ ณ ห้องประชุมสภาองค์การบริหารส่วนตำบลห้วยน้ำคำ และนายกองค์การบริหารส่วนตำบลห้วยน้ำคำได้อนุมัติร่างแผนพัฒนาท้องถิ่น (พ.ศ. ๒๕๖๖ - ๒๕๗๐) วันที่ ๓๐ เดือนกันยายน พ.ศ. ๒๕๖๔ เป็นที่เรียบร้อยแล้ว

ดังนั้น เพื่อให้เป็นไปตามระเบียบกระทรวงมหาดไทย ว่าด้วยการจัดทำแผนพัฒนาขององค์กรปกครองส่วนท้องถิ่น พ.ศ. ๒๕๔๘ หมวด ๕ ข้อ ๒๔ ข้อ ๒๕ และเพื่อให้การบริหารงานขององค์การบริหารส่วนตำบลห้วยน้ำคำ เป็นไปอย่างมีประสิทธิภาพ และสามารถนำแผนพัฒนาไปใช้ได้ถูกต้อง รวมทั้งให้หน่วยงานที่เกี่ยวข้องและประชาชนทั่วไปได้รับทราบ องค์การบริหารส่วนตำบลห้วยน้ำคำ จึงประกาศใช้แผนพัฒนาท้องถิ่น (พ.ศ. ๒๕๖๖ - ๒๕๗๐) โดยให้มีผลนับตั้งแต่ ณ วันประกาศเป็นต้นไป ทั้งนี้ สามารถขอดูหรือสอบถามเพิ่มเติมได้ที่ศูนย์ข้อมูลข่าวสารขององค์การบริหารส่วนตำบลห้วยน้ำคำ ณ ที่ทำการองค์การบริหารส่วนตำบลห้วยน้ำคำ ตำบลห้วยน้ำคำ อำเภอราชันีเสล จังหวัดศรีสะเกษ โทรศัพท์ ๐๔๕-๘๒๖๐๐๑

จึงประกาศให้ทราบโดยทั่วกัน

ประกาศ ณ วันที่ ๓๐ เดือนกันยายน พ.ศ. ๒๕๖๔

(ลงชื่อ)

(นายอุทัย สีเสน)

นายกองค์การบริหารส่วนตำบลห้วยน้ำคำ

# คำนำ

เนื่องด้วยตามพระราชบัญญัติสภาตำบลและองค์การบริหารส่วนตำบล พ.ศ. ๒๕๓๗ แก้ไขเพิ่มเติมถึง ฉบับที่ ๖ พ.ศ. ๒๕๕๒ มาตรา ๔๖ พระราชบัญญัติกำหนดแผนและขั้นตอนการกระจายอำนาจให้แก่องค์กรปกครองส่วนท้องถิ่น พ.ศ. ๒๕๔๒ หมวด ๒ มาตรา ๑๖ (๑) ระเบียบกระทรวงมหาดไทย ว่าด้วยการจัดทำแผนพัฒนาขององค์กรปกครองส่วนท้องถิ่น พ.ศ. ๒๕๔๘ และที่แก้ไขเพิ่มเติมถึง (ฉบับที่ ๓) พ.ศ. ๒๕๖๑ ได้กำหนดให้องค์กรปกครองส่วนท้องถิ่นมีอำนาจและหน้าที่ในการจัดทำแผนพัฒนาท้องถิ่น เพื่อใช้เป็นกรอบในการจัดทำงบประมาณรายจ่ายประจำปี งบประมาณรายจ่ายเพิ่มเติม และงบประมาณจากเงินสะสมในช่วงของแผนนั้น

ดังนั้น เพื่อให้การดำเนินการให้เป็นไปตามกฎหมายดังกล่าว องค์การบริหารส่วนตำบลห้วยน้ำคำ จึงต้องดำเนินการจัดทำแผนพัฒนาท้องถิ่น (พ.ศ. ๒๕๖๖ - ๒๕๗๐) ขึ้น เพื่อใช้เป็นแนวทางในการบริหารพัฒนาท้องถิ่นให้บรรลุตามวัตถุประสงค์และเป้าหมาย ก่อให้เกิดประโยชน์และสามารถตอบสนองความต้องการพัฒนาของประชาชนในเขตองค์การบริหารส่วนตำบลห้วยน้ำคำได้ โดยได้ดำเนินการตามขั้นตอน ดังนี้

๑. คณะกรรมการพัฒนาท้องถิ่น จัดประชุมประชาคมท้องถิ่น ส่วนราชการรัฐวิสาหกิจที่เกี่ยวข้อง เพื่อแจ้งแนวทางการพัฒนาท้องถิ่น รับทราบปัญหาความต้องการ ประเด็นการพัฒนา ประเด็นที่เกี่ยวข้อง และแนวทางปฏิบัติที่เหมาะสมกับสภาพพื้นที่เพื่อนำมากำหนดแนวทางการจัดทำแผนพัฒนาท้องถิ่น โดยให้นำข้อมูลพื้นฐานในการพัฒนาจากหน่วยงานต่างๆ และข้อมูลในแผนพัฒนาหมู่บ้าน หรือแผนชุมชนมาพิจารณา ประกอบการทบทวนแผนพัฒนาท้องถิ่น

๒. คณะกรรมการสนับสนุนการจัดทำร่างแผนพัฒนาท้องถิ่น รวบรวมแนวทางและข้อมูลนำมาวิเคราะห์เพื่อจัดทำร่างแผนพัฒนาท้องถิ่นแล้วเสนอคณะกรรมการพัฒนาท้องถิ่น

๓. คณะกรรมการพัฒนาท้องถิ่นพิจารณาร่างแผนพัฒนาท้องถิ่นเพื่อส่งเสนอแนะผู้บริหารท้องถิ่น

๔. กรณีองค์การบริหารส่วนตำบล ให้ผู้บริหารท้องถิ่นเสนอร่างแผนท้องถิ่นต่อสภาองค์การบริหารส่วนตำบล เพื่อให้ความเห็นชอบก่อนแล้วผู้บริหารท้องถิ่น จึงพิจารณาอนุมัติและประกาศใช้แผนพัฒนาท้องถิ่น (พ.ศ. ๒๕๖๖ - ๒๕๗๐)

บัดนี้ สภาองค์การบริหารส่วนตำบลห้วยน้ำคำ ได้พิจารณาเห็นชอบร่างแผนพัฒนาท้องถิ่น (พ.ศ. ๒๕๖๖ - ๒๕๗๐) ขององค์การบริหารส่วนตำบลห้วยน้ำคำ ในคราวประชุม สมัยวิสามัญ สมัยที่ ๑ ครั้งที่ ๑/๒๕๖๔ เมื่อวันที่ ๓๐ กันยายน พ.ศ. ๒๕๖๔ ณ ห้องประชุมสภาองค์การบริหารส่วนตำบลห้วยน้ำคำ นายกองค์การบริหารส่วนตำบลห้วยน้ำคำ จึงอนุมัติแผนพัฒนาท้องถิ่นดังกล่าว และดำเนินการประกาศใช้ต่อไป

องค์การบริหารส่วนตำบลห้วยน้ำคำ

## สารบัญ

เรื่อง	หน้า
ส่วนที่ ๑ สภาพทั่วไปและข้อมูลพื้นฐาน	๑
ส่วนที่ ๒ ยุทธศาสตร์การพัฒนากองครักษ์ปกครองส่วนท้องถิ่น	๑๑
ส่วนที่ ๓ การนำแผนพัฒนาท้องถิ่นไปสู่การปฏิบัติ	๖๔
๑. บัญชีสรุปโครงการพัฒนา (แบบ ผ. ๐๑)	๖๖
๒. รายละเอียดโครงการพัฒนา (แบบ ผ. ๐๒)	๗๐
๓. รายละเอียดโครงการพัฒนาที่นำมาจากแผนพัฒนาหมู่บ้าน และแผนพัฒนาชุมชน (แบบ ผ.๐๒/๑)	๒๒๓
๔. รายละเอียดโครงการที่เกินศักยภาพ (แบบ ผ. ๐๒/๒)	๒๓๐
๕. บัญชีครุภัณฑ์ (แบบ ผ. ๐๓)	๒๔๑
ส่วนที่ ๔ การติดตามและประเมินผล	๒๕๑

\*\*\*\*\*

# ส่วนที่ ๑

## สภาพทั่วไปและข้อมูลพื้นฐาน

### ๑. ด้านกายภาพ

#### ๑.๑ ที่ตั้งและอาณาเขต

องค์การบริหารส่วนตำบลห้วยน้ำคำ ตั้งอยู่ที่ - หมู่ที่ ๑ ตำบลห้วยน้ำคำ อำเภอราษีไศล จังหวัดศรีสะเกษ ตั้งห่างจากอำเภอราษีไศลไปทางทิศตะวันออกเฉียงใต้ประมาณ ๔.๗ กิโลเมตร มีเนื้อที่ทั้งหมดประมาณ ๓๘.๕๐ ตารางกิโลเมตร หรือ ๒๓,๘๑๒.๕๐ ไร่ โดยมีอาณาเขตติดต่อกับพื้นที่ใกล้เคียง ดังนี้

- ทิศเหนือ ติดกับเขตอำเภอมหาชนะชัย จังหวัดยโสธร
- ทิศใต้ ติดกับเขตตำบลเมืองคง
- ทิศตะวันออก ติดกับเขตตำบลเมืองแคน
- ทิศตะวันตก ติดกับเขตตำบลตู๋

แผนที่องค์การบริหารส่วนตำบล  
องค์การบริหารส่วนตำบลห้วยน้ำคำ  
อำเภอราษีไศล จังหวัดศรีสะเกษ

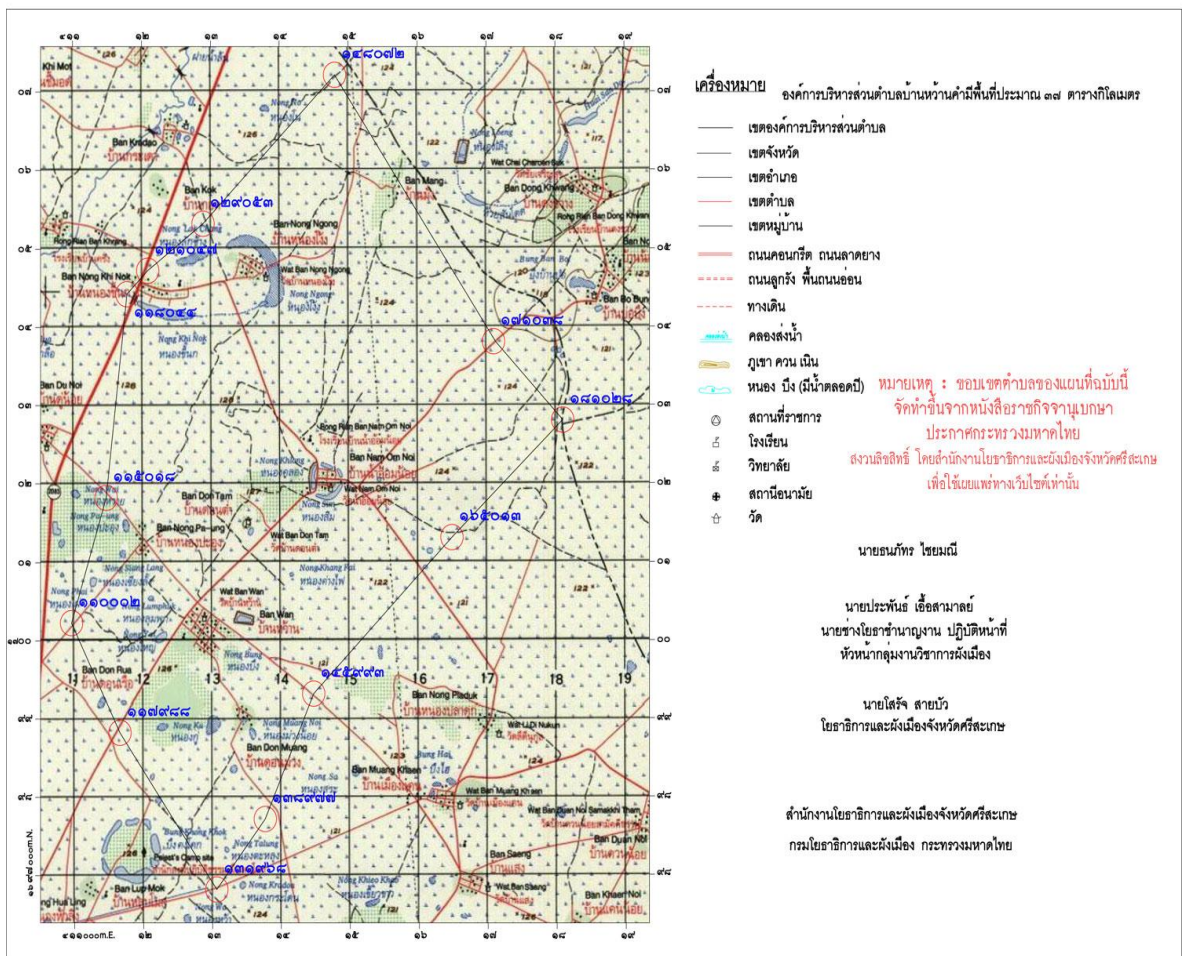

#### ๑.๒ ลักษณะภูมิประเทศ

ลักษณะภูมิประเทศของตำบลห้วยน้ำคำ โดยรวมเป็นที่ราบลุ่ม

#### ๑.๓ ลักษณะภูมิอากาศ

ฤดูฝน เริ่มตั้งแต่เดือนพฤษภาคมถึงปลายเดือนตุลาคม และมักจะปรากฏเสมอว่าฝนจะทิ้งช่วงในเดือนมิถุนายนถึงเดือนกรกฎาคมแต่ระยะเวลาการทิ้งช่วงมักจะไม่เหมือนกันในแต่ละปีและในช่วงปลายฤดูฝนมักจะมีพายุดีเปรสชัน ฝนตกชุกบางปีอาจเกินภาวะน้ำท่วม

ฤดูหนาว ในเขตองค์การบริหารส่วนตำบลห้วยคำ ได้รับอิทธิพลของลมมรสุมตะวันออกเฉียงเหนือก่อนภูมิภาคอื่นโดยอุณหภูมิจะเริ่มลดต่ำลงตั้งแต่ปลายเดือนตุลาคมถึงเดือนกุมภาพันธ์ และจะหนาวจัดในช่วงมกราคม อุณหภูมิเฉลี่ยอยู่ในระดับ ๑๙.๑๔ องศาเซลเซียส

ฤดูร้อน อากาศจะเริ่มร้อนในเดือน มีนาคม ไปจนถึงเดือน พฤษภาคม ซึ่งอาจมีฝนเริ่มตกอยู่บ้างในปลายเดือนเมษายน และพฤษภาคม อุณหภูมิเฉลี่ยอยู่ในระดับ ๒๗.๕ องศาเซลเซียส

#### ๑.๔ ลักษณะดิน

สภาพดินในพื้นที่ตำบลห้วยคำ เป็นดินร่วนปนทราย เหมาะสำหรับการปลูกข้าว การใช้ประโยชน์ที่ดิน แบ่งได้ดังนี้

- ที่อยู่อาศัย ๘,๗๙๑.๕๐ ไร่
- ทำนา ๑๔,๒๓๒ ไร่
- ทำสวน ๖ ไร่
- ปศุสัตว์ ๔ ไร่
- พื้นที่ป่า ๗๔๕ ไร่
- สวนผักไม้ดอก ๒ ไร่
- พื้นที่แหล่งน้ำ ๓๒ ไร่

#### ๑.๕ ลักษณะของแหล่งน้ำ

##### แหล่งน้ำธรรมชาติ

- บึง,หนอง และอื่น ๆ ๒๗ แห่ง
- แหล่งน้ำที่สร้างขึ้น
- บ่อน้ำตื้น ๓๘ แห่ง
- บ่อน้ำโยก ๑๙ แห่ง

#### ๑.๖ ลักษณะของไม้/ป่าไม้

- ทรัพยากรธรรมชาติในพื้นที่ ทรัพยากรป่าไม้มีสภาพค่อนข้างสมบูรณ์

## ๒. ด้านการเมือง/การปกครอง

อบต.ห้วยคำ มีทั้งหมด ๑๓ หมู่บ้าน ประชาชนให้ความร่วมมือด้านการเลือกตั้งเป็นอย่างดี เช่น การเลือกตั้งสมาชิกสภาอบต. ในปี พ.ศ. ๒๕๕๖ ประชาชนมาใช้สิทธิเลือกตั้ง จำนวนผู้มาใช้สิทธิเลือกตั้งนายก อบต.และสมาชิกสภา อบต.จำนวน ๓,๐๖๕ คน จากผู้มีสิทธิเลือกตั้งทั้งสิ้น ๓,๘๔๗ คน ปัญหาคือการแข่งขันทางการเมืองค่อนข้างสูง มีจุดที่น่าสังเกตคือ มีการย้ายเข้าย้ายออกช่วงที่จะมีการเลือกตั้ง ไม่ว่าจะเป็น การเลือกผู้ใหญ่บ้าน สมาชิกสภา นายกอบต. โดยเฉพาะ การคัดเลือกผู้ใหญ่บ้าน การแก้ไขปัญหาของอบต. คือ ขอความร่วมมือ ผู้นำ เจ้าหน้าที่ที่มีหน้าที่รับผิดชอบให้ระมัดระวัง สอดส่องพฤติกรรมและให้รายงาน อำเภอทราบ การรณรงค์ ประชาสัมพันธ์ ให้ข้อมูลที่ถูกต้อง เกี่ยวกับข้อกำหนดของการเลือกตั้งที่กระทำได้ และทำไม่ได้ให้ประชาชนได้รับ

## ๒.๑ เขตการปกครอง

องค์การบริหารส่วนตำบลห้วยคำ มีจำนวนหมู่บ้านที่อยู่ในเขตองค์การบริหารส่วนตำบล  
ห้วยคำ จำนวน ๑๓ หมู่บ้าน ดังนี้

หมู่ที่	ชื่อหมู่บ้าน	ชื่อผู้ใหญ่บ้านแต่ละหมู่
๑	บ้านห้วย	นายลำไพ สีเสน
๒	บ้านห้วย	นายรุ่งเรือง คำคุณดี
๓	บ้านดอนม่วง	นายหอมานัน แจ่มศรี
๔	บ้านหนองปะอุง	นายสาคร งามศิริ
๕	บ้านดอนต่ำ	นายคำมูล สีเสน
๖	บ้านน้ำอ้อมน้อย	นายแสวง อุ่นใจ
๗	บ้านหนองไฉ้	นายสมร แหวนหล่อ
๘	บ้านหนองขี้ก	นายวิไล นิลวัน
๙	บ้านหนองค่างไฟ	นายมานิตย์ สีเสน
๑๐	บ้านน้ำอ้อมน้อย	นางสาวณวิญญา อุ่นคำ
๑๑	บ้านหนองไฉ้	นางวิทยา ตีลิบาล
๑๒	บ้านโนน	นางวิไล สีเสน
๑๓	บ้านนาवल	นายสุนทอน โพธิบุตร

## ๒.๒ การเลือกตั้ง

อบต.ห้วยคำ แบ่งเขตการเลือกตั้ง ออกเป็น ๑๓ เขต เลือกตั้ง

เขตเลือกตั้งที่ ๑ บ้านห้วย หมู่ ๑

เขตเลือกตั้งที่ ๒ บ้านห้วย หมู่ ๒

เขตเลือกตั้งที่ ๓ บ้านดอนม่วง

เขตเลือกตั้งที่ ๔ บ้านหนองปะอุง

เขตเลือกตั้งที่ ๕ บ้านดอนต่ำ

เขตเลือกตั้งที่ ๖ บ้านน้ำอ้อมน้อย หมู่ ๖

เขตเลือกตั้งที่ ๗ บ้านหนองไฉ้ หมู่ ๗

เขตเลือกตั้งที่ ๘ บ้านหนองขี้ก

เขตเลือกตั้งที่ ๙ บ้านหนองค่างไฟ

เขตเลือกตั้งที่ ๑๐ บ้านน้ำอ้อมน้อย หมู่ ๑๐

เขตเลือกตั้งที่ ๑๑ บ้านหนองไฉ้ หมู่ ๑๑

เขตเลือกตั้งที่ ๑๒ บ้านโนน

เขตเลือกตั้งที่ ๑๓ บ้านนาवल

### ๓. ประชากร

#### ๓.๑ ข้อมูลเกี่ยวกับจำนวนประชากร

หมู่ที่	ชื่อหมู่บ้าน	จำนวน ครัวเรือน	ประชากร		รวม
			ชาย	หญิง	
๑	บ้านห้วย	๑๐๖	๑๘๖	๑๘๕	๓๗๑
๒	บ้านห้วย	๒๑๕	๓๑๙	๓๑๗	๖๓๖
๓	บ้านดอนม่วง	๗๒	๑๕๔	๑๓๒	๒๘๖
๔	บ้านหนองปะอุง	๘๑	๑๓๔	๑๓๗	๒๗๑
๕	บ้านดอนตำ	๖๕	๑๑๗	๑๐๕	๒๒๒
๖	บ้านน้ำอ้อมน้อย	๒๒๐	๓๗๒	๓๘๕	๗๕๗
๗	บ้านหนองโจ้ง	๘๑	๑๔๑	๑๔๓	๒๘๔
๘	บ้านหนองซึก	๕๙	๙๐	๙๒	๑๘๒
๙	บ้านหนองค้ำไฟ	๑๑๑	๒๒๓	๒๓๔	๔๕๗
๑๐	บ้านน้ำอ้อมน้อย	๑๔๔	๒๖๐	๒๒๖	๔๘๖
๑๑	บ้านหนองโจ้ง	๙๑	๑๘๕	๑๘๐	๓๖๕
๑๒	บ้านโนน	๑๐๓	๒๐๗	๑๙๐	๓๙๗
๑๓	บ้านนาवल	๘๑	๑๓๐	๑๖๑	๒๙๑
	<b>รวม</b>	<b>๑,๔๒๙</b>	<b>๒,๕๑๘</b>	<b>๒,๔๘๗</b>	<b>๕,๐๐๕</b>

หมายเหตุ สถิติจำนวนประชากร/จำนวนบ้าน จังหวัดศรีสะเกษ อำเภอราชไศล ตำบลห้วยคำ ข้อมูลเดือนสิงหาคม ๒๕๖๔

#### ๓.๒ ช่วงอายุและจำนวนประชากร

ประชากรในตำบลห้วยคำ หมู่ที่ ๑ - ๑๓ ขององค์การบริหารส่วนตำบลห้วยคำ (ปี พ.ศ. ๒๕๖๔)				
ประชากร	ชาย	หญิง	รวม	ช่วงอายุ
จำนวนประชากรเยาวชน	๔๖๐	๓๙๙	๘๕๙	อายุต่ำกว่า ๑๘ ปี
จำนวนประชากร	๑,๖๑๐	๑,๕๘๐	๓,๑๙๐	อายุ ๑๘ - ๕๙ ปี
จำนวนประชากรผู้สูงอายุ	๔๔๘	๕๐๘	๙๕๖	อายุตั้งแต่ ๖๐ ปี ขึ้นไป
<b>รวมทั้งสิ้น</b>	<b>๒,๕๑๘</b>	<b>๒,๔๘๗</b>	<b>๕,๐๐๕</b>	

### ๔. สภาพทางสังคม

#### ๔.๑ การศึกษา

๔.๑.๑ โรงเรียนในเขตพื้นที่องค์การบริหารส่วนตำบลห้วยคำ มีดังนี้

โรงเรียนบ้านห้วย ตั้งอยู่หมู่ที่ ๒ เปิดสอนระดับประถมศึกษา



- โรงเรียนบ้านน้ำน้อย ตั้งอยู่หมู่ที่ ๖ เปิดสอนระดับประถมศึกษา
- โรงเรียนบ้านหนองโจ้งหนองซึ้ง ตั้งอยู่หมู่ที่ ๗ เปิดสอนระดับประถมศึกษา

๔.๑.๒ ศูนย์พัฒนาเด็กเล็ก ๑ แห่ง

- ศูนย์พัฒนาเด็กเล็ก อบต.หว้านคำ

๔.๑.๓ ที่อ่านหนังสือพิมพ์ประจำหมู่บ้าน/ห้องสมุดประชาชน ๑๓ แห่ง

#### ๔.๒ การสาธารณสุข

- โรงพยาบาลส่งเสริมสุขภาพชุมชน ขนาด ๑ แห่ง
- อัตราการมีและใช้ส้วมราดน้ำ ร้อยละ ๑๐๐

#### ๔.๓ อาชญากรรม

อบต.หว้านคำ ไม่มีเหตุอาชญากรรมเกิดขึ้น แต่ปัญหาที่พบเป็นประจำคือการทะเลาะวิวาทของกลุ่มวัยรุ่น โดยเฉพาะในสถานที่จัดงานดนตรี งานมหรสพ เป็นปัญหาที่ชุมชนได้รับผลกระทบเป็นอย่างมาก การแก้ไขปัญหา คือการแจ้งเตือนให้ผู้ปกครองดูแลบุตรหลานของตน ประชาสัมพันธ์ให้ทราบถึงผลกระทบผลเสียหาย และโทษที่ได้รับจากการเกิดเหตุทะเลาะวิวาท การขอความร่วมมือไปยังผู้นำ การขอกำลังจาก ตำรวจ ผู้นำ อปพร. เพื่อระงับเหตุไม่ให้เกิดความรุนแรง แต่จะไม่ให้เกิดขึ้นเลยยังเป็นปัญหาที่ปัจจุบันไม่สามารถที่จะแก้ไขได้ ทั้งที่มีการร่วมมือกันหลายฝ่าย เป็นเรื่องที่ทางอบต.จะต้องหาวิธีที่จะแก้ไขปัญหาให้กับประชาชนต่อไปตามอำนาจหน้าที่ที่สามารถดำเนินการได้

#### ๔.๔ ยาเสพติด

ปัญหายาเสพติดในชุมชนของอบต.หว้านคำ เมื่อเทียบกับพื้นที่อื่นถือว่าน้อย และยังไม่พบผู้ค้า เหตุผลก็เนื่องมาจากว่าได้รับความร่วมมือกับทางผู้นำ ประชาชน หน่วยงานของอบต.ที่ช่วยสอดส่องดูแลอยู่เป็นประจำ การแก้ไขปัญหาของอบต.สามารถทำได้เฉพาะตามอำนาจหน้าที่เท่านั้น เช่น การณรงค์ การประชาสัมพันธ์ การแจ้งเบาะแส การฝึกอบรมให้ความรู้ ถ้านอกเหนือจากอำนาจหน้าที่ ก็เป็นเรื่องของอำเภอหรือตำรวจแล้ว แต่กรณี ทั้งนี้ อบต.ก็ได้ให้ความร่วมมือมาโดยตลอด

#### ๔.๕ การสังคมสงเคราะห์

อบต.หว้านคำได้ดำเนินการด้านสังคมสงเคราะห์ ดังนี้

๑. ดำเนินการจ่ายเบี้ยยังชีพให้กับผู้สูงอายุ ผู้พิการ และผู้ป่วยเอดส์
๒. รับลงทะเบียนและประสานโครงการเงินอุดหนุนเพื่อการเลี้ยงดูเด็กแรกเกิด
๓. ประสานการทำบัตรผู้พิการ
๔. ตั้งโครงการช่วยเหลือผู้ยากจน ยากไร้ รายได้น้อย และผู้ด้อยโอกาสไร้ที่พึ่ง
๕. ตั้งโครงการปรับปรุงซ่อมแซมบ้านคนจน

## ๕.ระบบบริการพื้นฐาน

### ๕.๑ การคมนาคมขนส่ง

การคมนาคมระหว่างตำบลใช้เส้นทางที่สำคัญ คือ ศก ๒๐๒๒ มาทางทิศเหนือของอำเภอราชีไศล

- ถนนเชื่อมระหว่างหมู่บ้านปัจจุบันส่วนมากเป็นถนนหินคลุกแคบเป็นหลุม เป็นบ่อ และมีอุปสรรคในการคมนาคม ขนส่ง โดยเฉพาะในฤดูฝน
- ถนนในหมู่บ้านบางสายเป็นถนนดิน และหินคลุกทำให้เกิดฝุ่นละอองเมื่อยวดยานพาหนะแล่นผ่านเป็นอันตรายต่อระบบทางเดินหายใจและมีผลเสีย ต่อสุขภาพของประชาชน

### ๕.๒ การไฟฟ้า

ทั้ง ๑๓ หมู่บ้านมีไฟฟ้าใช้แต่ยังไม่เพียงพอต่อความต้องการ เนื่องจากมีการปลูกบ้านและขยายขยายบ้านออกไปนอกเขตหมู่บ้านและมีบ้านมั่ง หมู่ที่ ๑๑ ซึ่งมีเขตติดต่อกับอำเภอมหาชนะชัยห่างจากบ้านหนองโจ้ง หมู่ที่ ๑๑ ประมาณ ๒,๐๐๐ เมตร

### ๕.๓ การประปา

มีประปาหมู่บ้านให้บริการน้ำอุปโภคและบริโภคภายในหมู่บ้านตนเองและหมู่บ้านใกล้เคียงดังนี้

- ๑) ประปาหมู่บ้านห้วยน้ำ หมู่ ๒
- ๒) ประปาหมู่บ้านดอนม่วง หมู่ ๓
- ๓) ประปาหมู่บ้านหนองปะอุง หมู่ ๔
- ๔) ประปาหมู่บ้านดอนต่ำ หมู่ ๕
- ๕) ประปาหมู่บ้านน้ำอ้อมน้อย หมู่ ๖
- ๖) ประปาหมู่บ้านหนองโจ้ง หมู่ ๗
- ๗) ประปาหมู่บ้านหนองซิ่นก หมู่ ๘
- ๘) ประปาหมู่บ้านหนองค้ำไฟ หมู่ ๙
- ๙) ประปาหมู่บ้านน้ำอ้อมน้อย หมู่ ๑๐
- ๑๐) ประปาหมู่บ้านโนน หมู่ ๑๒
- ๑๑) ประปาหมู่บ้านนาवल หมู่ ๑๓

### ๕.๔ โทรศัพท์

- สถานีโทรคมนาคมอื่น ๆ ๑๓ แห่ง คือ ตู้โทรศัพท์สาธารณะ

## ๖.ระบบเศรษฐกิจ

### ๖.๑ การเกษตร

ประชาชนในพื้นที่ตำบลห้วยน้ำคำส่วนใหญ่ประกอบอาชีพ เกษตรกรรม เป็นหลักแต่ก็มีอาชีพรองลงมาคือ ค้าขาย รับจ้าง และรับราชการ

พื้นที่ทางการเกษตร แบ่งได้เป็น

- พื้นที่ทำนา ๑๔,๒๓๒ ไร่
- พื้นที่ทำสวน ๖ ไร่
- สวนผักไม้ดอก ๒ ไร่

### ๖.๒ การประมง

องค์การบริหารส่วนตำบลห้วยน้ำคำไม่มีอาชีพประมงและพื้นที่ทำการประมง

๖.๓ การปศุสัตว์

- ปศุสัตว์ ๔ ไร่
- ฟาร์มเลี้ยงสัตว์ จำนวน ๔ แห่ง

๖.๔ การบริการ

- ปั้มน้ำมัน จำนวน ๗ แห่ง
- ร้านเสริมสวย จำนวน ๒ แห่ง
- ร้านซ่อมรถ จำนวน ๔ แห่ง

๖.๕ การท่องเที่ยว

- กู่แก้วทิศ ตั้งอยู่ที่บ้านห้วยน้ำ หมู่ที่ ๑ เป็นสถานที่เก็บรักษาวัตถุโบราณที่มีมูลค่ามากไว้ให้บุตรหลานได้ศึกษา

- สวนลึงบ้านห้วยน้ำ เป็นสถานที่มีศาลปู่ตา ตั้งอยู่ที่บ้านห้วยน้ำ หมู่ที่ ๑

ที่ชาวบ้านให้ความเคารพนับถือ มีลิงจำนวนประมาณ ๑,๑๐๐ ตัว ประชาชนในเขต อำเภอรามไซสและอำเภอใกล้เคียงได้เดินทางมาเที่ยวชมและให้อาหารขนมแกลิง ซึ่งองค์การบริหารส่วนตำบลห้วยน้ำคำ ได้จัดสรรงบประมาณมาซื้ออาหารให้ลิงทุกวัน

๖.๖ อุตสาหกรรม

- โรงงานอุตสาหกรรม จำนวน ๑ แห่ง
- อุตสาหกรรมขนาดเล็ก จำนวน ๕ แห่ง
- โรงกลึง จำนวน ๑ แห่ง

๖.๗ การพาณิชย์/กลุ่มอาชีพ

- ร้านค้า จำนวน ๔๕ แห่ง
- กลุ่มจักสาน จำนวน ๑ กลุ่ม
- โรงสี จำนวน ๓๕ แห่ง
- โรงฆ่าสัตว์ จำนวน ๒ แห่ง

๖.๘ แรงงาน

จากการสำรวจข้อมูลพื้นฐานพบว่า ประชากรที่มีอายุ ๑๕ - ๖๐ ปี อยู่ในกำลังแรงงานร้อยละ ๙๕ เมื่อเทียบกับอัตราส่วนกับจังหวัด ร้อยละ ๗๓.๙๙ ซึ่งสูงกว่ามาก แต่ค่าแรงในพื้นที่ต่ำกว่า



ในพื้นที่ของ อบต.ส่วนมากเป็นพื้นที่สำหรับเพาะปลูก ที่อยู่อาศัย ร้านค้า สถานประกอบการ ตามลำดับ และมีพื้นที่เพียงเล็กน้อยที่เป็นพื้นที่สาธารณะ ทรัพยากรธรรมชาติในพื้นที่ ก็ได้แก่ ดิน น้ำ ต้นไม้ อากาศที่ไม่มีมลพิษ ปัญหาคือ เนื่องจากว่าพื้นที่บางส่วนเป็นดินเค็ม น้ำใต้ดินก็เค็ม หรือไม่ก็เป็นน้ำกร่อย ไม่สามารถที่จะนำน้ำจากใต้ดินมาใช้ในการอุปโภค-บริโภคได้ได้ ต้องอาศัยน้ำดิบจากแหล่งอื่น และน้ำฝน น้ำในการเกษตรก็ต้องรอฤดูฝน มีแหล่งน้ำใช้ในการเกษตรไม่เพียงพอ ปัญหาคือยังไม่สามารถหาแหล่งน้ำสำหรับการเกษตรได้เพิ่มขึ้น เพราะพื้นที่ส่วนมากเป็นของประชาชน เอกชน ปัญหาด้านขยะ เมื่อชุมชนแออัดขยะก็มากขึ้น

## ส่วนที่ ๒

### ยุทธศาสตร์การพัฒนางค์กรปกครองส่วนท้องถิ่น

#### ๑. ความสัมพันธ์ระหว่างแผนพัฒนาระดับมหภาค

##### ๑.๑ แผนยุทธศาสตร์ชาติ ๒๐ ปี (พ.ศ. ๒๕๖๑ - ๒๕๘๐)

โดยที่รัฐธรรมนูญแห่งราชอาณาจักรไทย มาตรา ๖๕ กำหนดให้รัฐพึงจัดให้มียุทธศาสตร์ชาติ เป็นเป้าหมายการพัฒนาประเทศอย่างยั่งยืน ตามหลักธรรมาภิบาลเพื่อใช้เป็นกรอบในการจัดทำแผนต่างๆ ให้ สอดคล้องและบูรณาการกันเพื่อให้เกิดเป็นพลังผลักดันร่วมกันไปสู่เป้าหมายดังกล่าว โดยให้เป็นไปตามที่ กำหนดในกฎหมายว่าด้วยการจัดทำยุทธศาสตร์ชาติ และต่อมาได้มีการตราพระราชบัญญัติการจัดทำ ยุทธศาสตร์ชาติ พ.ศ. ๒๕๖๐ มีผลบังคับใช้เมื่อวันที่ ๑ สิงหาคม ๒๕๖๐ โดยกำหนดให้มีการแต่งตั้ง คณะกรรมการยุทธศาสตร์ชาติ เพื่อรับผิดชอบในการจัดทำร่างยุทธศาสตร์ชาติ กำหนดวิธีการการมีส่วนร่วม ของประชาชนในการจัดทำร่างยุทธศาสตร์ชาติ ในการติดตาม การตรวจสอบ และการประเมินผล รวมทั้ง กำหนดมาตรการส่งเสริมและสนับสนุนให้ประชาชนทุกภาคส่วนดำเนินการให้สอดคล้องกับยุทธศาสตร์ชาติ

เพื่อให้เป็นไปตามที่กำหนดในพระราชบัญญัติการจัดทำ ยุทธศาสตร์ชาติ พ.ศ. ๒๕๖๐ คณะกรรมการยุทธศาสตร์ชาติได้แต่งตั้งคณะกรรมการจัดทำยุทธศาสตร์ชาติด้านต่างๆ รวม ๖ คณะอัน ประกอบด้วย คณะกรรมการจัดทำยุทธศาสตร์ชาติด้านความมั่นคง คณะกรรมการจัดทำยุทธศาสตร์ชาติด้าน การสร้างความสามารถในการแข่งขัน คณะกรรมการจัดทำยุทธศาสตร์ชาติด้านการพัฒนาและเสริมสร้าง ศักยภาพทรัพยากรมนุษย์ คณะกรรมการจัดทำยุทธศาสตร์ชาติด้านการสร้างโอกาสและความเสมอภาคทาง สังคม คณะกรรมการจัดทำยุทธศาสตร์ชาติด้านการสร้างการเติบโตบนคุณภาพชีวิตที่เป็นมิตรต่อสิ่งแวดล้อม และคณะกรรมการจัดทำยุทธศาสตร์ชาติด้านการปรับสมดุลและพัฒนาระบบการบริหารจัดการภาครัฐ เพื่อ รับผิดชอบในการดำเนินการจัดทำร่างยุทธศาสตร์ชาติให้เป็นไปตามหลักเกณฑ์ วิธีการ และเงื่อนไขที่กำหนด ตลอดจนได้จัดให้มีการรับฟังความคิดเห็นของประชาชนและหน่วยงานของรัฐที่เกี่ยวข้องอย่างกว้างขวางเพื่อ ประกอบการพิจารณาจัดทำร่างยุทธศาสตร์ชาติตามที่กฎหมายกำหนดแล้ว

ยุทธศาสตร์ชาติ ๒๐ ปี (พ.ศ. ๒๕๖๑-๒๕๘๐) เป็นยุทธศาสตร์ชาติฉบับแรกของประเทศไทย ตามรัฐธรรมนูญแห่งราชอาณาจักรไทย ซึ่งจะต้องนำไปสู่การปฏิบัติเพื่อให้ประเทศไทยบรรลุวิสัยทัศน์ “ประเทศไทยมีความมั่นคง มั่งคั่ง ยั่งยืน เป็นประเทศพัฒนาแล้ว ด้วยการพัฒนาตามหลักปรัชญาของเศรษฐกิจพอเพียง” ภายในช่วงเวลาดังกล่าว เพื่อความสุขของคนไทยทุกคน

#### สถานการณ์ แนวโน้ม วิสัยทัศน์ และเป้าหมายในการพัฒนาประเทศ

##### ๑. บทนำ

การพัฒนาประเทศไทยนับตั้งแต่แผนพัฒนาเศรษฐกิจและสังคมแห่งชาติ ฉบับที่ ๑ เป็นต้นมาได้ส่งผลให้ประเทศมีการพัฒนาในทุกมิติ ทั้งในด้านเศรษฐกิจที่ประเทศไทยได้รับการยกย่องระดับเป็น ประเทศในกลุ่มบนของกลุ่มประเทศระดับรายได้ปานกลาง ในด้านสังคมที่มีการพัฒนาคุณภาพชีวิตของ ประชาชนส่งผลให้ประเทศไทยหลุดพ้นจากการเป็นประเทศยากจน และในด้านสิ่งแวดล้อมที่ประเทศไทยมีข้อ

ได้เปรียบในความหลากหลายเชิงนิเวศ อย่างไรก็ตาม ประเทศไทยยังมีความท้าทายต่อการพัฒนาที่สำคัญ อาทิ อัตราการขยายตัวทางเศรษฐกิจในปี ๒๕๖๐ ที่ร้อยละ ๓.๙ ถือว่าอยู่ในระดับต่ำกว่าศักยภาพ เมื่อเทียบกับร้อยละ ๖.๐ ต่อปีในช่วงเวลาเกือบ ๖ ทศวรรษที่ผ่านมา โดยมีสาเหตุหลักจากการชะลอตัวของการลงทุนภายในประเทศและสถานการณ์เศรษฐกิจโลกที่ยังไม่ฟื้นตัวได้เต็มที่ โครงสร้างเศรษฐกิจไทยที่ยังไม่สามารถขับเคลื่อนด้วยนวัตกรรมได้อย่างเต็มประสิทธิภาพภาคบริการและภาคเกษตรมีผลผลิตการผลิตในระดับต่ำ การนำเข้าเทคโนโลยีเข้ามาเพิ่มประสิทธิภาพในการผลิต ประกอบกับแรงงานไทยยังมีปัญหาเรื่องคุณภาพและสมรรถนะที่ไม่สอดคล้องกับความต้องการในการขับเคลื่อนการพัฒนาของประเทศ

นอกจากนั้น ศักยภาพและคุณภาพของประชากรไทยทุกช่วงวัยยังคงเป็นปัจจัยท้าทายสำคัญต่อการพัฒนาประเทศ แม้ว่าการเข้าถึงระบบบริการสาธารณสุข การศึกษา บริการสาธารณสุข โครงสร้างพื้นฐานต่างๆ และการคุ้มครองทางสังคมอื่น ๆ ของคนไทยมีความครอบคลุมเพิ่มมากขึ้น แต่ยังคงมีปัญหาเรื่องคุณภาพการให้บริการที่มีมาตรฐานแตกต่างกันระหว่างพื้นที่ ซึ่งเป็นหนึ่งในสาเหตุหลักที่ทำให้ประเทศไทยยังคงมีปัญหาความเหลื่อมล้ำในหลายมิติ ขณะที่ปัญหาด้านความยากจนยังคงเป็นประเด็นท้าทายในการยกระดับการพัฒนาประเทศให้ประชาชนมีรายได้สูงขึ้นและแก้ปัญหาความเหลื่อมล้ำอย่างยั่งยืน ขณะเดียวกันการวางกลยุทธ์ระยะยาวในการฟื้นฟู การใช้ และการรักษาทรัพยากรอย่างบูรณาการเพื่อการพัฒนาประเทศที่ผ่านมายังขาดความชัดเจน ส่งผลให้ทรัพยากรธรรมชาติและสิ่งแวดล้อมของประเทศยังมีปัญหาการใช้อย่างสิ้นเปลืองและเสื่อมโทรมลงอย่างรวดเร็ว

ทั้งนี้ ปัญหาดังกล่าวข้างต้นมีสาเหตุส่วนหนึ่งมาจากประสิทธิภาพการบริหารจัดการภาครัฐ การพัฒนาประเทศขาดความต่อเนื่องและความยืดหยุ่นในการตอบสนองต่อความต้องการและปัญหาของประชาชน ขณะที่ความมั่นคงภายในประเทศยังมีหลายประเด็นที่ต้องเสริมสร้างให้เกิดความเข้มแข็ง ลดความขัดแย้งทางความคิดและอุดมการณ์ที่มีรากฐานมาจากความเหลื่อมล้ำ ความไม่เสมอภาค การขาดความเชื่อมั่นในกระบวนการยุติธรรม และปัญหาการขาดเสถียรภาพทางการเมืองตลอดจนส่งเสริมคนในชาติให้ยึดมั่นสถาบันหลักเป็นศูนย์รวมจิตใจให้เกิดความรักและความสามัคคี

ในขณะเดียวกัน การเปลี่ยนแปลงโครงสร้างประชากรที่มีสัดส่วนประชากรวัยแรงงานและวัยเด็กที่ลดลงและประชากรสูงอายุที่เพิ่มขึ้นอย่างต่อเนื่อง จะเป็นปัจจัยเสี่ยงสำคัญที่จะทำให้การพัฒนาประเทศในมิติต่าง ๆ มีความท้าทายมากขึ้น ทั้งในส่วนของเสถียรภาพทางการเงินการคลังของประเทศในการจัดสวัสดิการเพื่อดูแลผู้สูงอายุที่เพิ่มสูงขึ้น การลงทุนและการออม การเจริญเติบโตทางเศรษฐกิจของประเทศ ความมั่นคงทางสังคม การบริหารจัดการทรัพยากรธรรมชาติอย่างยั่งยืนซึ่งจะเป็นประเด็นท้าทายต่อการขับเคลื่อนประเทศไปสู่การเป็นประเทศพัฒนาแล้ว

## **๒. ปัจจัยและแนวโน้มที่คาดว่าจะส่งผลต่อการพัฒนาประเทศ**

แม้ว่าประเทศไทยจะมีตำแหน่งที่ตั้งที่สามารถเป็นศูนย์กลางในการเชื่อมโยงในภูมิภาคและเป็นประตูสู่เอเชีย แต่การที่มีอาณาเขตติดกับประเทศเพื่อนบ้านหลายประเทศ ทำให้ปัญหาด้านเขตแดนกับประเทศเพื่อนบ้านยังคงเป็นความท้าทายด้านความมั่นคงในอนาคต นอกจากนี้ ประเทศไทยยังคงต้องให้ความสำคัญกับปัญหาด้านความมั่นคงอื่น ๆ ที่มีความซับซ้อน ละเอียดอ่อน และมีความเชื่อมโยงกันหลายมิติที่อาจเป็นประเด็นท้าทายต่อการสร้างบรรยากาศความไว้วางใจระหว่างรัฐกับประชาชนและระหว่างประชาชนกับประชาชน ซึ่งรวมถึงการสร้างสามัคคีของคนในชาติที่จะนำไปสู่การแก้ปัญหาความขัดแย้งระหว่างกลุ่มประชากรไทยที่มีแนวคิดและความเชื่อที่แตกต่างกันอย่างยั่งยืนนอกจากนี้ การขยายอิทธิพลและการเพิ่มบทบาทของประเทศมหาอำนาจ ที่อาจก่อให้เกิดการเปลี่ยนแปลงไปสู่ระบบหลายขั้วอำนาจ หรือเกิดการย้ายขั้วอำนาจทางเศรษฐกิจ ซึ่งอาจส่งผลกระทบต่อเสถียรภาพทางเศรษฐกิจของประเทศในอนาคต ขณะที่องค์กรที่ไม่ใช่รัฐ อาทิ องค์กรระหว่างประเทศ และบริษัทข้ามชาติ จะมีบทบาทมากขึ้นในการกำหนดกฎ ระเบียบ ทิศทางความสัมพันธ์และมาตรฐานสากลต่างๆ ทั้งในด้านความมั่นคง และเศรษฐกิจ รวมทั้งการรวมกลุ่ม

เศรษฐกิจและการเปิดเสรีในภูมิภาคที่นำไปสู่ความเชื่อมโยงในทุกกระบวน อาจก่อให้เกิดความเสี่ยงด้าน อาชญากรรมข้ามชาติและเศรษฐกิจนอกระบบ รวมทั้งปัญหาเสพติด การค้ามนุษย์ และการลักลอบเข้าเมือง

ในทางกลับกัน ความเปลี่ยนแปลงจากโลกาภิวัตน์และความก้าวหน้าทาง วิทยาศาสตร์และเทคโนโลยีที่ได้รับการพัฒนาอย่างก้าวกระโดดจะก่อให้เกิดนวัตกรรมอย่างพลิกผัน อาทิ เทคโนโลยีปัญญาประดิษฐ์ อินเทอร์เน็ตในทุกสิ่ง การวิเคราะห์ข้อมูลขนาดใหญ่ หุ่นยนต์และโดรน เทคโนโลยี พันธุกรรมสมัยใหม่ และเทคโนโลยีทางการเงิน ซึ่งตัวอย่างแนวโน้มการพัฒนาเทคโนโลยีอย่างก้าวกระโดด เหล่านี้ คาดว่าจะเป็นปัจจัยสนับสนุนหลักที่ช่วยทำให้เศรษฐกิจโลกและเศรษฐกิจไทยมีแนวโน้มที่จะกลับมา ขยายตัวได้เข้มแข็งขึ้น แนวโน้มสำคัญที่จำเป็นต้องมีการติดตามอย่างใกล้ชิด อาทิ การรวมกลุ่มทางการค้าและ การลงทุนที่จะมีความหลากหลายเพิ่มมากขึ้น การแข่งขันที่คาดว่าจะรุนแรงขึ้นในการเพิ่มผลิตภาพและสร้าง ความหลากหลายของสินค้าและบริการที่ตอบโจทย์รูปแบบชีวิตใหม่ๆ

นอกจากนี้ ประเทศไทยคาดว่าจะเข้าสู่การเป็นสังคมสูงวัยระดับสุดยอดในปี ๒๕๗๔ จะก่อให้เกิดโอกาสใหม่ๆ ในการตอบสนองความต้องการของกลุ่มผู้บริโภคนสูงวัยที่จะมีสัดส่วนเพิ่มขึ้น อย่างต่อเนื่อง รวมทั้งการคาดการณ์ว่าครอบครัวไทยจะมีขนาดเล็กลงและมีรูปแบบที่หลากหลายมากขึ้น ประชากรในประเทศไทยจะมีช่วงอายุที่แตกต่างกันและจะมีกลุ่มคนช่วงอายุใหม่ๆ เพิ่มขึ้น ซึ่งจะส่งผลกระทบต่อ ศนคติและพฤติกรรมที่แตกต่างกัน ดังนั้น การเตรียมความพร้อมของประชากรให้มีคุณภาพและการนำ เทคโนโลยีที่เหมาะสมมาใช้ในการผลิตและการบริการของประเทศจะเป็นความท้าทายสำคัญในระยะต่อไป

ในขณะเดียวกัน โครงสร้างประชากรที่เข้าสู่สังคมสูงวัย อาจทำให้เกิดความต้องการ แรงงานต่างชาติเพิ่มมากขึ้นเพื่อทดแทนจำนวนแรงงานไทยที่ลดลง ซึ่งปัจจัยด้านการเปิดเสรีในภูมิภาคและ ความก้าวหน้าของการพัฒนาระบบคมนาคมขนส่งในภูมิภาคจะทำให้การเคลื่อนย้ายแรงงานและการย้ายถิ่นมี ความสะดวกมากขึ้น และเป็นปัจจัยสำคัญที่จะทำให้เกิดการเคลื่อนย้ายประชากรเข้าออกประเทศเพิ่มมากขึ้น โดยเฉพาะในกลุ่มประชากรที่มีศักยภาพซึ่งมีแนวโน้มในการเคลื่อนย้ายไปเรียนหรือทำงานในทั่วทุกมุมโลก สูงขึ้น ทั้งนี้ การย้ายถิ่นส่วนใหญ่มีวัตถุประสงค์เพื่อแสวงหาโอกาสทางเศรษฐกิจที่ดีขึ้น จึงอาจจะเป็นไปได้ที่ ประเทศไทยจะยังคงเป็นประเทศผู้รับของประชากรจากประเทศเพื่อนบ้านขณะที่ประชากรไทยโดยเฉพาะ แรงงานทักษะอาจมีแรงจูงใจในการย้ายถิ่นไปยังประเทศที่มีระดับการพัฒนาที่ดีกว่า อาจทำให้การแย่งชิง แรงงานมีความรุนแรงมากขึ้น ซึ่งจะยิ่งทำให้เกิดความเสี่ยงต่อการเจริญเติบโตทางเศรษฐกิจและการ เปลี่ยนแปลงของบริษัทสังคมไทย

นอกจากนี้ ผลกระทบจากการเปลี่ยนแปลงสภาพภูมิอากาศคาดว่าจะมีความรุนแรง มากขึ้นทั้งในเชิงความผันผวน ความถี่ และขอบเขตที่กว้างขวางมากขึ้น ซึ่งจะสร้างความเสียหายต่อชีวิตและ ทรัพย์สิน ระบบโครงสร้างพื้นฐานที่จำเป็น ตลอดจนระบบผลิตทางการเกษตรที่สัมพันธ์เนื่องกับความมั่นคง ด้านอาหารและน้ำ ขณะที่ระบบนิเวศต่างๆ มีแนวโน้มเสื่อมโทรมลง และมีความเป็นไปได้ค่อนข้างสูงในการ สูญเสียความสามารถในการรองรับความต้องการของมนุษย์ได้อย่างมีประสิทธิภาพอย่างไรก็ดี ระดับความ รุนแรงของผลกระทบอันเกิดจากการเปลี่ยนแปลงภูมิอากาศโลกและความเสื่อมโทรมของระบบนิเวศต่าง ๆ ดังกล่าวที่แต่ละประเทศจะต้องเผชิญจะมีความแตกต่างกัน ทำให้การเป็นสังคมสีเขียวการรักษาและบริหาร จัดการทรัพยากรธรรมชาติและสิ่งแวดล้อมอย่างบูรณาการจะได้รับความสำคัญและความสนใจจากนานา ประเทศรวมทั้งประเทศไทยเพิ่มมากขึ้น พลังงานทดแทนและพลังงานทางเลือกรวมถึงการสร้างสมดุลความ มั่นคงด้านพลังงานและอาหารมีแนวโน้มที่จะมีความสำคัญเพิ่มมากขึ้นกฎระเบียบและข้อตกลงด้านสิ่งแวดล้อม จะมีความเข้มข้นและเข้มงวดขึ้น โดยกรอบการพัฒนาตามข้อตกลงระหว่างประเทศต่างๆ ที่สำคัญ เช่น เป้าหมายการพัฒนาที่ยั่งยืน และบันทึกความตกลงปารีสจะได้รับการนำไปปฏิบัติอย่างจริงจังมากยิ่งขึ้น



แนวโน้มเหล่านี้จะก่อให้เกิดความท้าทายต่อการพัฒนาประเทศในหลายมิติ ทั้งใน ส่วนของการจ้างงานและอาชีพ สาขาการผลิตและบริการใหม่ๆ ความมั่นคงของประเทศอันเกิดจากภัยคุกคาม และความเสียด้านอื่นๆ ที่ซับซ้อนขึ้น อาชญากรรมไซเบอร์ รูปแบบการก่อสงครามที่ใช้เทคโนโลยี เป็นเครื่องมือ การเคลื่อนย้ายอย่างเสรีและรวดเร็วของผู้คน เงินทุน ข้อมูลข่าวสาร องค์กรความรู้ เทคโนโลยีและ สินค้าและบริการ การปรับตัวต่อการเปลี่ยนแปลงสภาพภูมิอากาศที่รวดเร็วและคาดการณ์ได้ยากการเกิดขึ้น ของโรคระบาด และโรคอุบัติใหม่ที่จะส่งผลให้การเฝ้าระวังด้านการสาธารณสุขในประเทศมีความสำคัญมากขึ้น อาจนำไปสู่ปัญหาความเหลื่อมล้ำที่ทวีความรุนแรงมากขึ้นได้ หากไม่มีมาตรการที่มีประสิทธิภาพในการป้องกัน และรองรับผลกระทบต่างๆ ที่คาดว่าจะเกิดขึ้น ซึ่งรวมถึงการเตรียมความพร้อมเพื่อรองรับการเปลี่ยนแปลงทาง เทคโนโลยีและนวัตกรรมแบบพลิกผันที่จะเกิดขึ้นอย่างรวดเร็วโดยเฉพาะอย่างยิ่งหากการเข้าถึงเทคโนโลยี โครงสร้างพื้นฐาน และองค์ความรู้สมัยใหม่มีระดับความแตกต่างกันระหว่างกลุ่มประชากรต่างๆ โดยการ เปลี่ยนแปลงทางเทคโนโลยีและนวัตกรรมดังกล่าวจะส่งผลต่อทั้งการจ้างงานและอาชีพที่จะมีรูปแบบและ ลักษณะงานที่เปลี่ยนไป มีความต้องการแรงงานที่มีสมรรถนะสูงเพิ่มมากขึ้น หลายอาชีพอาจหายไปจากตลาด งานในปัจจุบันและบางอาชีพจะถูกทดแทนด้วยระบบอัตโนมัติโดยเฉพาะอาชีพที่ต้องการทักษะระดับต่ำ ก่อให้เกิดความเสียด้านความมั่นคงและคุณภาพชีวิตของประชาชนที่ปรับตัวไม่ทันหรือขาดความรู้และทักษะที่ ทันกับยุคสมัยที่เปลี่ยนแปลงไปกระแสโลกาภิวัตน์ที่จะทำให้เกิดการพัฒนาขยายความเป็นเมือง วิถีชีวิตที่ เปลี่ยนไปอย่างรวดเร็ว รวมทั้งการเปลี่ยนแปลงทางสภาพภูมิอากาศที่อาจจะมีผลกระทบรุนแรงมากขึ้น ซึ่ง ปัจจัยทั้งหมดดังกล่าวจะส่งผลให้ปัญหาความยากจนและความเหลื่อมล้ำของประเทศมีความซับซ้อนมากยิ่งขึ้น

จากปัจจัยและแนวโน้มที่คาดว่าจะส่งผลต่อการขับเคลื่อนการพัฒนาประเทศในมิติ ต่างๆข้างต้น เห็นได้ว่าบริบทและสภาพแวดล้อมทั้งภายในและภายนอกประเทศมีแนวโน้มที่จะเปลี่ยนแปลง อย่างรวดเร็ว มีพลวัตสูง และมีความซับซ้อนหลากหลายมิติ ซึ่งจะส่งผลต่ออนาคตการพัฒนาประเทศอย่างมาก ดังนั้น การพัฒนาประเทศจึงจำเป็นต้องมียุทธศาสตร์การพัฒนาที่ครอบคลุมทุกมิติและทุกด้านการพัฒนาที่ เกี่ยวข้อง มีความร่วมมือในลักษณะประชารัฐจากภาคส่วนต่างๆ ในรูปแบบของหุ้นส่วนการพัฒนาที่เป็นการ ดำเนินงานอย่างบูรณาการ เนื่องจากทุกมิติการพัฒนามีความเกี่ยวข้องซึ่งกันและกัน โดยประเทศไทย จำเป็นต้องมีทรัพยากรมนุษย์ที่มีคุณภาพ มีความรู้ สมรรถนะ และทักษะที่สอดคล้องกับการเปลี่ยนแปลงต่างๆ สามารถรู้เท่าทันและปรับตัวให้สามารถดำเนินชีวิตได้อย่างมีความสุข มีอาชีพที่มั่นคง สร้างรายได้ ท่ามกลาง ความเปลี่ยนแปลงกฎเกณฑ์และกติกาใหม่ๆ และมาตรฐานที่สูงขึ้น โดยเฉพาะในโลกที่มีการเปลี่ยนแปลงอย่าง รวดเร็วซึ่งจำเป็นต้องมีการพัฒนาระบบและปัจจัยส่งเสริมต่าง ๆ ที่เกี่ยวข้องไปพร้อมกัน ทั้งในส่วนของระบบ การเรียนการสอน และการพัฒนาทักษะฝีมือที่สอดคล้องกันกับการพัฒนาของคนในแต่ละช่วงวัย ระบบบริการ สาธารณะ โครงสร้างพื้นฐาน รวมทั้งการให้ความสำคัญกับการส่งเสริมเทคโนโลยีและนวัตกรรม เพื่อให้ประเทศ ไทยสามารถยกระดับเป็นเจ้าของเทคโนโลยีและนวัตกรรมก้าวทันโลก จากการต่อยอดการพัฒนาบนพื้นฐาน นโยบายไทยแลนด์ ๔.๐ ส่งผลให้เกิดการสร้างห่วงโซ่มูลค่าทางเศรษฐกิจในทั้งภาคอุตสาหกรรม ภาคเกษตร และภาคบริการ กระจายผลประโยชน์จากการพัฒนา ลดปัญหาความเหลื่อมล้ำ และนำไปสู่การเสริมสร้าง คุณภาพชีวิตของประชาชนทุกภาคส่วน

นอกจากนี้ ประเทศไทยต้องให้ความสำคัญกับการสร้างสมดุลความมั่นคงด้าน พลังงานและอาหาร การรักษาไว้ซึ่งความหลากหลายเชิงนิเวศ การส่งเสริมการดำเนินชีวิตและธุรกิจ และการ พัฒนาและขยายความเป็นเมืองที่เติบโตอย่างต่อเนื่องที่เป็นมิตรต่อสิ่งแวดล้อม พร้อมกับการมีข้อกำหนดของ รูปแบบและกฎเกณฑ์ที่เกี่ยวข้องกับลักษณะการใช้พื้นที่ที่ชัดเจน ขณะที่การพัฒนาโครงสร้างพื้นฐานและ ระบบโลจิสติกส์ กฎหมาย ระบบภาษีต้องมีกลยุทธ์การพัฒนาที่สามารถอำนวยความสะดวกและส่งเสริมให้ ประเทศมีศักยภาพการแข่งขันที่สูงขึ้น และสามารถใช้จุดแข็งในเรื่องตำแหน่งที่ตั้งทางภูมิศาสตร์ของประเทศให้ เกิดประโยชน์ต่อการพัฒนาประเทศมากขึ้น รวมทั้งให้ความสำคัญของการรวมกลุ่มความร่วมมือกับนานาชาติ

ประเทศในระดับภูมิภาคและระดับโลก เพื่อกระชับและสร้างสัมพันธ์ไมตรี เสริมสร้างความสัมพันธ์ทางการทูต ซึ่งจะก่อให้เกิดการสร้างพลังทางเศรษฐกิจและรักษาความมั่นคงของประเทศ โดยจำเป็นต้องสร้างความพร้อมในการที่จะยกระดับมาตรฐานและมีการปฏิบัติให้เป็นไปตามระเบียบกติกาสากลในด้านต่างๆ ขณะเดียวกัน ประเทศไทยจำเป็นต้องเร่งให้มีการปฏิรูประบบราชการและการเมืองเพื่อให้เกิดการบริหารราชการที่ดีและมีเสถียรภาพทางการเมือง มีการส่งเสริมคนในชาติให้ยึดมั่นสถาบันหลักเป็นศูนย์กลางรวมจิตใจเพื่อให้เกิดความรัก ความสามัคคี และลดความขัดแย้งภายในประเทศ โดยที่นโยบายการพัฒนาต่างๆ จำเป็นต้องคำนึงถึงความสอดคล้องกับโครงสร้างและลักษณะพฤติกรรมของประชากรที่อาจจะมีความแตกต่างจากปัจจุบันมากขึ้น

ดังนั้น ภายใต้เงื่อนไขโครงสร้างประชากร โครงสร้างเศรษฐกิจ สภาพสังคม สภาพภูมิอากาศสิ่งแวดล้อม และปัจจัยการพัฒนาต่างๆ ที่เกี่ยวข้อง ส่งผลให้ประเทศไทยจำเป็นต้องมีการวางแผนการพัฒนาที่รอบคอบและครอบคลุม อย่างไรก็ตาม หลายประเด็นพัฒนาเป็นเรื่องที่ต้องใช้ระยะเวลาในการดำเนินงานเพื่อให้เกิดการปรับตัวซึ่งจะต้องหยั่งรากลึกลงไปถึงการเปลี่ยนแปลงในเชิงโครงสร้างการขับเคลื่อนการพัฒนาให้ประเทศเจริญก้าวหน้าไปในอนาคตจึงจำเป็นต้องกำหนดวิสัยทัศน์ในระยะยาวที่ต้องบรรลุ พร้อมทั้งแนวยุทธศาสตร์หลักในด้านต่างๆ เพื่อเป็นกรอบในการขับเคลื่อนการพัฒนาอย่างบูรณาการบนพื้นฐานประชารัฐเพื่อยกระดับจุดแข็งและจุดเด่นของประเทศ และปรับปรุงแก้ไขจุดอ่อนและจุดด้อยต่างๆ อย่างเป็นระบบ โดยยุทธศาสตร์ชาติจะเป็นเป้าหมายใหญ่ในการขับเคลื่อนประเทศ และถ่ายทอดไปสู่แผนในระดับอื่น ๆ เพื่อนำไปสู่การปฏิบัติทั้งในระดับยุทธศาสตร์ ภารกิจและพื้นที่ ซึ่งรวมถึงพื้นที่พิเศษต่างๆ อาทิ เขตเศรษฐกิจพิเศษชายแดน เขตพัฒนาพิเศษภาคตะวันออกเพื่อให้เกิดการพัฒนาประเทศสามารถดำเนินการได้อย่าง มั่นคง มั่งคั่ง และ ยั่งยืน

### ๓. วิสัยทัศน์ประเทศไทย

**“ประเทศไทยมีความมั่นคง มั่งคั่ง ยั่งยืน เป็นประเทศพัฒนาแล้ว ด้วยการพัฒนาตามหลักปรัชญาของเศรษฐกิจพอเพียง”** หรือเป็นคติพจน์ประจำชาติว่า “มั่นคง มั่งคั่ง ยั่งยืน” เพื่อสนองต่อต่อผลประโยชน์แห่งชาติ อันได้แก่ การมีเอกราช อธิปไตย การดำรงอยู่อย่างมั่นคง และยั่งยืนของสถาบันหลักของชาติและประชาชนจากภัยคุกคามทุกรูปแบบ การอยู่ร่วมกันในชาติอย่างสันติสุขเป็นปึกแผ่น มีความมั่นคงทางสังคมท่ามกลางพหุสังคมและการมีเกียรติและศักดิ์ศรีของความเป็นมนุษย์ความเจริญเติบโตของชาติ ความเป็นธรรมและความอยู่ดีมีสุขของประชาชน ความยั่งยืนของฐานทรัพยากรธรรมชาติสิ่งแวดล้อม ความมั่นคงทางพลังงานและอาหาร ความสามารถในการรักษาผลประโยชน์ของชาติภายใต้การเปลี่ยนแปลงของสภาวะแวดล้อมระหว่างประเทศ และการอยู่ร่วมกันอย่างสันติประสานสอดคล้องกันด้านความมั่นคงในประชาคมอาเซียนและประชาคมโลกอย่างมีเกียรติและศักดิ์ศรี

ความมั่นคง หมายถึง การมีความมั่นคงปลอดภัยจากภัยและการเปลี่ยนแปลงทั้งภายในประเทศและภายนอกประเทศในทุกระดับ ทั้งระดับประเทศ สังคม ชุมชน ครัวเรือน และปัจเจกบุคคล และ

มีความมั่นคงในทุกมิติ ทั้งมิติทางการทหาร เศรษฐกิจ สังคม สิ่งแวดล้อม และการเมือง เช่น ประเทศมีความมั่นคงในเอกราชและอธิปไตย มีการปกครองระบอบประชาธิปไตยที่มีพระมหากษัตริย์ทรงเป็นประมุข สถาบันชาติ ศาสนา พระมหากษัตริย์มีความเข้มแข็งเป็นศูนย์กลางและเป็นที่ยึดเหนี่ยวจิตใจของประชาชน มีระบบการเมืองที่มั่นคงเป็นกลไกที่นำไปสู่การบริหารประเทศที่ต่อเนื่องและโปร่งใสตามหลักธรรมาภิบาล สังคมมีความปรองดองและความสามัคคี สามารถผนึกกำลังเพื่อพัฒนาประเทศ ชุมชนมีความเข้มแข็ง ครอบครัวมีความอบอุ่น ประชาชนมีความมั่นคงในชีวิต มีงานและรายได้ที่มั่นคงพอเพียงกับการดำรงชีวิต มีการออมสำหรับวัยเกษียณ ความมั่นคงของอาหาร พลังงาน และน้ำ มีที่อยู่อาศัยและความปลอดภัยในชีวิตทรัพย์สิน

**ความมั่นคง** หมายถึง ประเทศไทยมีการขยายตัวของเศรษฐกิจอย่างต่อเนื่องและมีความยั่งยืนจนเข้าสู่กลุ่มประเทศรายได้สูง ความเหลื่อมล้ำของการพัฒนาลดลง ประชากรมีความอยู่ดีมีสุขได้รับผลประโยชน์จากการพัฒนาอย่างเท่าเทียมกันมากขึ้น และมีการพัฒนาอย่างทั่วถึงทุกภาคส่วนมีคุณภาพชีวิตตามมาตรฐานขององค์การสหประชาชาติ ไม่มีประชาชนที่อยู่ในภาวะความยากจนเศรษฐกิจในประเทศมีความเข้มแข็ง ขณะเดียวกันต้องมีความสามารถในการแข่งขันกับประเทศต่างๆ ทั้งในตลาดโลกและตลาดภายในประเทศเพื่อให้สามารถสร้างรายได้ทั้งจากภายในและภายนอกประเทศตลอดจนมีการสร้างฐานเศรษฐกิจและสังคมแห่งอนาคตเพื่อให้สอดคล้องกับบริบทการพัฒนาที่เปลี่ยนแปลงไป และประเทศไทยมีบทบาทที่สำคัญในเวทีโลก และมีความสัมพันธ์ทางเศรษฐกิจและการค้าอย่างแน่นแฟ้นกับประเทศในภูมิภาคเอเชีย เป็นจุดสำคัญของการเชื่อมโยงในภูมิภาค ทั้งการคมนาคมขนส่ง การผลิต การค้า การลงทุน และการทำธุรกิจ เพื่อให้เป็นพลังในการพัฒนา นอกจากนี้ยังมีความสมบูรณ์ในทุนที่จะสามารถสร้างการพัฒนาต่อเนื่องไปได้ ได้แก่ ทุนมนุษย์ ทุนทางปัญญาทุนทางการเงิน ทุนที่เป็นเครื่องมือเครื่องจักร ทุนทางสังคม และทุนทรัพยากรธรรมชาติและสิ่งแวดล้อม

**ความยั่งยืน** หมายถึง การพัฒนาที่สามารถสร้างความเจริญ รายได้ และคุณภาพชีวิตของประชาชนให้เพิ่มขึ้นอย่างต่อเนื่อง ซึ่งเป็นการเจริญเติบโตของเศรษฐกิจที่อยู่บนหลักการใช้ การรักษาและการฟื้นฟูฐานทรัพยากรธรรมชาติอย่างยั่งยืน ไม่ใช่ทรัพยากรธรรมชาติจนเกินพอดี ไม่สร้างมลภาวะต่อสิ่งแวดล้อมจนเกินความสามารถในการรองรับและเยียวยาของระบบนิเวศ การผลิตและการบริโภคเป็นมิตรกับสิ่งแวดล้อม และสอดคล้องกับเป้าหมายการพัฒนาที่ยั่งยืน ทรัพยากรธรรมชาติมีความอุดมสมบูรณ์มากขึ้นและสิ่งแวดล้อมมีคุณภาพดีขึ้น คนมีความรับผิดชอบต่อสังคม มีความเอื้ออาทร เสียสละเพื่อผลประโยชน์ส่วนรวม รัฐบาลมีนโยบายที่มุ่งประโยชน์ส่วนรวมอย่างยั่งยืนและให้ความสำคัญกับการมีส่วนร่วมของประชาชน และทุกภาคส่วนในสังคมยึดถือและปฏิบัติตามหลักปรัชญาของเศรษฐกิจพอเพียงเพื่อการพัฒนาอย่างสมดุล มีเสถียรภาพ และยั่งยืน

โดยมีเป้าหมายการพัฒนาประเทศ คือ **“ประเทศชาติมั่นคง ประชาชนมีความสุข เศรษฐกิจพัฒนาอย่างต่อเนื่อง สังคมเป็นธรรม ฐานทรัพยากรธรรมชาติยั่งยืน”** โดยยกระดับศักยภาพของประเทศในหลากหลายมิติ พัฒนาคนในทุกมิติและในทุกช่วงวัยให้เป็นคนดี เก่ง และมีคุณภาพ สร้างโอกาสและความเสมอภาคทางสังคม สร้างการเติบโตบนคุณภาพชีวิตที่เป็นมิตรกับสิ่งแวดล้อม และมีภาครัฐของประชาชนเพื่อประชาชนและประโยชน์ส่วนรวม โดยการประเมินผลการพัฒนาตามยุทธศาสตร์ชาติ ประกอบด้วย

- ๑) ความอยู่ดีมีสุขของคนไทยและสังคมไทย
- ๒) ชีตความสามารถในการแข่งขัน การพัฒนาเศรษฐกิจ และการกระจายรายได้
- ๓) การพัฒนาทรัพยากรมนุษย์ของประเทศ
- ๔) ความเท่าเทียมและความเสมอภาคของสังคม
- ๕) ความหลากหลายทางชีวภาพ คุณภาพสิ่งแวดล้อม และความยั่งยืนของทรัพยากรธรรมชาติ

๖) ประสิทธิภาพการบริหารจัดการและการเข้าถึงการให้บริการของภาครัฐ

#### ๔. ประเด็นยุทธศาสตร์ชาติ

##### ๔.๑ ยุทธศาสตร์ชาติด้านความมั่นคง

- (๑) การรักษาความสงบภายในประเทศ
- (๒) การป้องกันและแก้ไขปัญหาที่มีผลกระทบต่อความมั่นคง
- (๓) การพัฒนาศักยภาพของประเทศให้พร้อมเผชิญภัยคุกคามที่กระทบต่อความมั่นคงของชาติ

(๔) การบูรณาการความร่วมมือด้านความมั่นคงกับอาเซียนและนานาชาติ รวมถึงองค์กรภาครัฐและที่มิใช่ภาครัฐ

(๕) การพัฒนากลไกการบริหารจัดการความมั่นคงแบบองค์รวม

#### ๔.๒ ยุทธศาสตร์ชาติด้านการสร้างความสามารถในการแข่งขัน

(๑) การเกษตรสร้างมูลค่า

(๒) อุตสาหกรรมและบริการแห่งอนาคต

(๓) สร้างความหลากหลายด้านการท่องเที่ยว

(๔) โครงสร้างพื้นฐาน เชื่อมไทย เชื่อมโลก

(๕) พัฒนาเศรษฐกิจบนพื้นฐานผู้ประกอบการยุคใหม่

#### ๔.๓ ยุทธศาสตร์ชาติด้านการพัฒนาและเสริมสร้างศักยภาพทรัพยากรมนุษย์

(๑) การปรับเปลี่ยนค่านิยมและวัฒนธรรม

(๒) การพัฒนาศักยภาพคนตลอดช่วงชีวิต

(๓) ปฏิรูปกระบวนการเรียนรู้ที่ตอบสนองต่อการเปลี่ยนแปลงในศตวรรษที่ ๒๑

(๔) การตระหนักถึงพหุปัญญาของมนุษย์ที่หลากหลาย

(๕) การเสริมสร้างให้คนไทยมีสุขภาวะที่ดี

(๖) การสร้างสภาพแวดล้อมที่เอื้อต่อการพัฒนาและเสริมสร้างศักยภาพ

ทรัพยากรมนุษย์

(๗) การเสริมสร้างศักยภาพการกีฬาในการสร้างคุณค่าทางสังคมและพัฒนา

ประเทศ

#### ๔.๔ ยุทธศาสตร์ชาติด้านการสร้างโอกาสและความเสมอภาคทางสังคม

(๑) การลดความเหลื่อมล้ำ สร้างความเป็นธรรมในทุกมิติ

(๒) การกระจายศูนย์กลางความเจริญทางเศรษฐกิจ สังคม และเทคโนโลยี

(๓) การเสริมสร้างพลังทางสังคม

(๔) การเพิ่มขีดความสามารถของชุมชนท้องถิ่นในการพัฒนา การพึ่งตนเอง

และการจัดการตนเอง

#### ๔.๕ ยุทธศาสตร์ชาติด้านการสร้างการเติบโตบนคุณภาพชีวิตที่เป็นมิตรกับ

สิ่งแวดล้อม

(๑) สร้างการเติบโตอย่างยั่งยืนบนสังคมเศรษฐกิจสีเขียว

(๒) สร้างการเติบโตอย่างยั่งยืนบนสังคมเศรษฐกิจภาคทะเล

(๓) สร้างการเติบโตอย่างยั่งยืนบนสังคมที่เป็นมิตรต่อสภาพภูมิอากาศ

(๔) พัฒนาพื้นที่เมือง ชนบท เกษตรกรรมและอุตสาหกรรมเชิงนิเวศ มุ่งเน้น

ความเป็นเมืองที่เติบโตอย่างต่อเนื่อง

(๕) พัฒนาความมั่นคงน้ำ พลังงาน และเกษตรที่เป็นมิตรต่อสิ่งแวดล้อม

(๖) ยกระดับกระบวนการทัศน์เพื่อกำหนดอนาคตประเทศ

#### ๔.๖ ยุทธศาสตร์ชาติด้านการปรับสมดุลและพัฒนาระบบการบริหารจัดการ

ภาครัฐ

(๑) ภาครัฐที่ยึดประชาชนเป็นศูนย์กลาง ตอบสนองความต้องการ และให้บริการอย่างสะดวกรวดเร็ว โปร่งใส

(๒) ภาครัฐบริหารงานแบบบูรณาการโดยมียุทธศาสตร์ชาติเป็นเป้าหมาย และเชื่อมโยงการพัฒนาในทุกระดับ ทุกประเด็น ทุกภารกิจ และทุกพื้นที่

- (๓) ภาครัฐมีขนาดเล็กถึงกลาง เหมาะสมกับภารกิจ ส่งเสริมให้ประชาชนและทุกภาคส่วนมีส่วนร่วมในการพัฒนาประเทศ
- (๔) ภาครัฐมีความทันสมัย
- (๕) บุคลากรภาครัฐเป็นคนดีและเก่ง ยึดหลักคุณธรรม จริยธรรม มีจิตสำนึกมีความสามารถสูง มุ่งมั่น และเป็นมืออาชีพ
- (๖) ภาครัฐมีความโปร่งใส ปลอดการทุจริตและประพฤติมิชอบ
- (๗) กฎหมายมีความสอดคล้องเหมาะสมกับบริบทต่าง ๆ และมีเท่าที่จำเป็น
- (๘) กระบวนการยุติธรรมเคารพสิทธิมนุษยชนและปฏิบัติต่อประชาชนโดยเสมอภาค

## ๑.๒ แผนพัฒนาเศรษฐกิจและสังคมแห่งชาติ ฉบับที่ ๑๒ (พ.ศ. ๒๕๖๐ – ๒๕๖๔)

แผนพัฒนาเศรษฐกิจและสังคมแห่งชาติ ฉบับที่ ๑๒ (พ.ศ. ๒๕๖๐ – ๒๕๖๔) ได้จัดทำขึ้นในช่วงเวลาของการปฏิรูปประเทศและสถานการณ์โลกที่เปลี่ยนแปลงอย่างรวดเร็วและเชื่อมโยงกันใกล้ชิดกันมากขึ้น โดยได้น้อมนำหลัก “ปรัชญาของเศรษฐกิจพอเพียง” มาเป็นปรัชญานาทางในการพัฒนาประเทศต่อเนื่องจากแผนพัฒนา ฉบับที่ ๙-๑๑ เพื่อเสริมสร้างภูมิคุ้มกันและช่วยให้สังคมไทยสามารถยืนหยัดอยู่ได้อย่างมั่นคง เกิดภูมิคุ้มกัน และมีการบริหารจัดการความเสี่ยงอย่างเหมาะสม ส่งผลให้การพัฒนาประเทศสู่ความสมดุลและยั่งยืน

ในการจัดทำแผนพัฒนาฯ ฉบับที่ ๑๒ ครั้งนี้ สำนักงานคณะกรรมการพัฒนาการเศรษฐกิจและสังคมแห่งชาติ (สศช.) ได้จัดทำบนพื้นฐานของกรอบยุทธศาสตร์ชาติ ๒๐ ปี (พ.ศ. ๒๕๖๐ – ๒๕๗๙) ซึ่งเป็นแผนหลักของการพัฒนาประเทศ และเป้าหมายการพัฒนาที่ยั่งยืน (Sustainable Development Goals: SDGs) รวมทั้งการปรับโครงสร้างประเทศไทยไปสู่ประเทศไทย ๔.๐ ตลอดจนประเด็นการปฏิรูปประเทศ นอกจากนี้ ได้ให้ความสำคัญกับการมีส่วนร่วมของภาคีการพัฒนาทุกภาคส่วน ทั้งในระดับกลุ่มอาชีพ ระดับภาค และระดับประเทศในทุกขั้นตอนของแผนฯ อย่างกว้างขวางและต่อเนื่อง เพื่อร่วมกันกำหนดวิสัยทัศน์และทิศทางการพัฒนาประเทศ รวมทั้งร่วมจัดทำรายละเอียดยุทธศาสตร์ของแผนฯ เพื่อมุ่งสู่ “ความมั่นคง มั่งคั่ง และยั่งยืน”

การพัฒนาประเทศในระยะแผนพัฒนาฯ ฉบับที่ ๑๒ จึงเป็นจุดเปลี่ยนที่สำคัญในการเชื่อมต่อกับยุทธศาสตร์ชาติ ๒๐ ปี ในลักษณะการแปลงยุทธศาสตร์ระยะยาวสู่การปฏิบัติ โดยในแต่ละยุทธศาสตร์ของแผนพัฒนาฯ ฉบับที่ ๑๒ ได้กำหนดประเด็นการพัฒนา พร้อมทั้งแผนงาน/โครงการสำคัญที่ต้องดำเนินการให้เห็นผลเป็นรูปธรรมในช่วง ๕ ปีแรกของการขับเคลื่อนยุทธศาสตร์ชาติ เพื่อเตรียมความพร้อมคน สังคม และระบบเศรษฐกิจของประเทศให้สามารถปรับตัวรองรับผลกระทบจากการเปลี่ยนแปลงได้อย่างเหมาะสม ขณะเดียวกัน ยังได้กำหนดแนวคิดและกลไกการขับเคลื่อนและติดตามประเมินผลที่ชัดเจน เพื่อกำกับให้การพัฒนาเป็นไปอย่างมีทิศทางและเกิดประสิทธิภาพ นาไปสู่การพัฒนาเพื่อประโยชน์สุขที่ยั่งยืนของสังคมไทย

### ๑. ภาพรวมการพัฒนาในช่วงแผนพัฒนาฯ ฉบับที่ ๑๒

#### ๑.๑ หลักการ

๑.๒ จุดเปลี่ยนสำคัญในแผนพัฒนาเศรษฐกิจและสังคมฉบับที่ ๑๒

๑.๓ ประเด็นการพัฒนาหลักที่สำคัญในช่วงแผนพัฒนาฯ ฉบับที่ ๑๒

### ๒. การประเมินสภาพแวดล้อมการพัฒนาประเทศ

๒.๑ สถานการณ์และแนวโน้มภายนอก

๒.๒ สถานการณ์และแนวโน้มภายใน

### ๓. วัตถุประสงค์และเป้าหมายการพัฒนาในช่วงแผนพัฒนาฯ ฉบับที่ ๑๒

๓.๑. วัตถุประสงค์

๓.๒. เป้าหมายรวม

#### ๔. ยุทธศาสตร์การพัฒนาประเทศ

ยุทธศาสตร์ในแผนพัฒนาฯ ฉบับที่ ๑๒ มีทั้งหมด ๑๐ ยุทธศาสตร์ โดยมี ๖ ยุทธศาสตร์ตามกรอบยุทธศาสตร์ชาติ ๒๐ ปี และอีก ๔ ยุทธศาสตร์ที่เป็นปัจจัยสนับสนุน ดังนี้

๔.๑ ยุทธศาสตร์การเสริมสร้างและพัฒนาศักยภาพทุนมนุษย์

๔.๒ ยุทธศาสตร์การสร้างความเป็นธรรมและลดความเหลื่อมล้ำในสังคม

๔.๓ ยุทธศาสตร์การสร้างความเข้มแข็งทางเศรษฐกิจและแข่งขันได้อย่างยั่งยืน

๔.๔ ยุทธศาสตร์การเติบโตที่เป็นมิตรกับสิ่งแวดล้อมเพื่อการพัฒนาที่ยั่งยืน

๔.๕ ยุทธศาสตร์การเสริมสร้างความมั่นคงแห่งชาติเพื่อการพัฒนาประเทศสู่ความมั่งคั่ง และยั่งยืน

๔.๖ ยุทธศาสตร์การบริหารจัดการในภาครัฐ การป้องกันการทุจริตประพฤติมิชอบ และธรรมาภิบาลในสังคมไทย

๔.๗ ยุทธศาสตร์การพัฒนาโครงสร้างพื้นฐานและระบบโลจิสติกส์

๔.๘ ยุทธศาสตร์การพัฒนาวิทยาศาสตร์ เทคโนโลยี วิจัย และนวัตกรรม

๔.๙ ยุทธศาสตร์การพัฒนาภาค เมือง และพื้นที่เศรษฐกิจ

๔.๑๐ ยุทธศาสตร์ความร่วมมือระหว่างประเทศเพื่อการพัฒนา

#### ๕. การขับเคลื่อนแผนพัฒนาฯ ฉบับที่ ๑๒ สู่การปฏิบัติ

๕.๑ หลักการ

๕.๒ แนวทางขับเคลื่อนแผนพัฒนาฯ ฉบับที่ ๑๒

๕.๓ การติดตามประเมินผลแผนพัฒนาฯ ฉบับที่ ๑๒

### ๑.๓ แผนพัฒนาภาค/แผนพัฒนากลุ่มจังหวัด/แผนพัฒนาจังหวัด

#### ➔ แผนพัฒนาภาคตะวันออกเฉียงเหนือ พ.ศ. ๒๕๖๐ - ๒๕๖๕ ฉบับทบทวน

##### ๑. สภาพทั่วไป

๑.๑ ที่ตั้ง ภาคตะวันออกเฉียงเหนือ ตั้งอยู่ระหว่างละติจูด ๑๔°๗' ถึง ๑๘°๒๗' เหนือ และลองจิจูด ๑๐๐°๕๔' ถึง ๑๐๕°๓๗' ตะวันออก ตั้งอยู่ในตำแหน่งศูนย์กลางของอนุภูมิภาคกลุ่มแม่น้ำโขง โดยมีอาณาเขตติดต่อกับสาธารณรัฐประชาธิปไตยประชาชนลาว ด้านตะวันออกและด้านเหนือ มีแม่น้ำโขงเป็นเส้นกั้นพรมแดน และด้านใต้ ติดต่อราชอาณาจักรกัมพูชา โดยมีเทือกเขาพนมดงรัก กั้นพรมแดน

๑.๒ พื้นที่และลักษณะภูมิประเทศ มีพื้นที่รวม ๑๐๕.๕๓ ล้านไร่ ลักษณะภูมิประเทศเป็นที่ราบสูง มีความลาดเอียงไปทางตะวันออก มีลักษณะคล้ายกระทะ แบ่งเป็น ๒ เขตใหญ่ ได้แก่ บริเวณแอ่งที่ราบโคราช อยู่บริเวณที่ราบลุ่มแม่น้ำมูลและชี ลักษณะเป็นที่ราบสูงสลับกับเนินเขา และบริเวณแอ่งสกลนคร อยู่ทาง ตอนเหนือของภาค ตั้งแต่แนวเขาภูพานไปจนถึงแม่น้ำโขง เทือกเขาที่แบ่งระหว่างแอ่งโคราชและแอ่งสกลนคร ได้แก่ เทือกเขาภูพาน

๑.๓ ภูมิอากาศ มีอากาศร้อนชื้นสลับกับแล้ง แบ่งเป็น ๓ ฤดู คือ ฤดูร้อน ช่วงเดือนกุมภาพันธ์-พฤษภาคม อากาศจะร้อนและแห้งแล้งมาก จังหวัดที่มีอุณหภูมิสูงสุด คือ อุดรธานี ฤดูฝน ช่วงเดือนพฤษภาคม-ตุลาคม ได้รับอิทธิพลของลมมรสุมตะวันตกเฉียงใต้ ทำให้มีฝนตกเป็นบริเวณกว้าง แต่มีแนวเทือกเขาดงพญาเย็นและสันคาแพง กั้นลมฝนจากมรสุมตะวันตกเฉียงใต้ ส่งผลให้พื้นที่แอ่งโคราช ซึ่ง

เป็นเขตเงาฝนจึงมีสภาพแห้งแล้งกว่าแอ่งสกลนคร จังหวัดที่มีฝนตกมากที่สุด คือ นครพนม ฝนตกน้อยที่สุด คือ นครราชสีมา ฤดูหนาว ช่วงเดือน พฤศจิกายน-กุมภาพันธ์ อากาศหนาวเย็น ได้รับอิทธิพลของลมมรสุม ตะวันออกเฉียงเหนือจากประเทศจีน จังหวัดที่มีอุณหภูมิต่ำสุด คือ จังหวัดเลย

**๑.๔ การใช้ประโยชน์ที่ดิน** ในปี ๒๕๕๙ มีพื้นที่รวม ๑๐๕.๕๓ ล้านไร่ จำแนกเป็นพื้นที่ป่าไม้ ๑๕.๖๖ ล้านไร่ หรือร้อยละ ๑๔.๙ พื้นที่ทางการเกษตร ๖๓.๘๗ ล้านไร่ หรือร้อยละ ๖๐.๕ และพื้นที่ใช้ประโยชน์อื่นๆ ๒๖.๐๒ ล้านไร่ หรือร้อยละ ๒๔.๗ ของพื้นที่ภาค

### **๑.๕ ทรัพยากรธรรมชาติ**

**๑.๕.๑ ดิน** สภาพดินเป็นดินทรายไม่อุ้มน้ำ ทำให้ขาดแคลนน้ำ และขาดธาตุอาหาร ใต้ดินมีเกลือหิน ทำให้ดินเค็ม จึงมีข้อจำกัดต่อการใช้ที่ดินเพื่อการเกษตร

**๑.๕.๒ แหล่งน้ำ** มีลุ่มน้ำขนาดใหญ่ ๓ ลุ่มได้แก่ แม่น้ำชี มีความยาวประมาณ ๗๖๕ กิโลเมตร ยาวที่สุดในประเทศไทย มีต้นน้ำที่ทิวเขาเพชรบูรณ์ และไหลไปรวมกับแม่น้ำมูลที่จังหวัดอุบลราชธานี แม่น้ำมูล มีความยาวประมาณ ๖๔๑ กิโลเมตร ต้นน้ำอยู่ที่เทือกเขาสันกำแพงแล้วไหลลงสู่แม่น้ำโขงที่จังหวัดอุบลราชธานี นอกจากนี้ยังมีลำน้ำสาขาย่อย ได้แก่ ลำปาว ลำน้ำมูล ลำน้ำสงคราม ลำเสียว ลำน้ำเลย ลำน้ำพอง และลำตะคอง รวมทั้งแหล่งน้ำธรรมชาติขนาดใหญ่ ที่กระจายอยู่ในพื้นที่ เช่น หนองหาร (สกลนคร) และ บึงละหาน (ชัยภูมิ) นอกจากนี้ยังมีแหล่งน้ำบาดาล มีปริมาณน้ำในเกณฑ์เฉลี่ย ๕-๑๐ ลูกบาศก์เมตรต่อชั่วโมง ที่ความลึกของบ่อประมาณ ๓๐ เมตร คุณภาพของน้ำบาดาลมีตั้งแต่เค็มจัด กร่อย และจืด เนื่องจากพื้นที่ในแอ่งโคราชและแอ่งสกลนครจะรองรับด้วยหินเกลือ หากเจาะน้ำบาดาลลึกเกินไปอาจจะพบน้ำเค็ม

**๑.๕.๓ ป่าไม้** ในปี ๒๕๖๐ ภาคตะวันออกเฉียงเหนือมีพื้นที่ป่าไม้จำนวน ๑๕.๖๖ ล้านไร่ คิดเป็นร้อยละ ๑๔.๙ ของพื้นที่ภาค หรือร้อยละ ๑๕.๓ ของพื้นที่ป่าไม้ทั่วประเทศ ซึ่งยังต่ำกว่าค่าเป้าหมาย ในการรักษาสมดุลของระบบนิเวศที่จะต้องมียพื้นที่ป่าไม้ร้อยละ ๔๐ ของพื้นที่ ส่วนใหญ่มีลักษณะเป็น ป่าเบญจพรรณ

## **๒. โครงข่ายคมนาคมขนส่งและการบริการสาธารณูปโภค**

**๒.๑ โครงข่ายถนน** เชื่อมโยงกับโครงข่ายหลักของประเทศและเชื่อมโยงสู่ประเทศเพื่อนบ้าน สปป.ลาว กัมพูชา และสามารถเชื่อมโยงไปยังเวียดนามและจีนตอนใต้

๒.๑.๑ ทางหลวงแผ่นดินหมายเลข ๒ (ถนนมิตรภาพ)

๒.๑.๒ เส้นทางแนวระเบียงเศรษฐกิจตะวันออก-ตะวันตก

๒.๑.๓ เส้นทางใหม่เศรษฐกิจตะวันออก-ตะวันตก ๒

### **๒.๒ รถไฟ**

#### **๒.๓ สนามบิน**

#### **๒.๔ ด้านชายแดน**

**๒.๕ แผนงานพัฒนาโครงสร้างพื้นฐานขนาดใหญ่ที่อยู่ระหว่างดำเนินการ** ในภาค ได้แก่ รถไฟความเร็วสูง (ช่วงกรุงเทพฯ-นครราชสีมา ช่วงนครราชสีมา-หนองคาย) รถไฟทางคู่ (ช่วงชุมทางถนนจิระ-ขอนแก่น ช่วงขอนแก่น-หนองคาย ช่วงจิระ-อุบลราชธานี) ทางหลวงพิเศษระหว่างเมืองและทางพิเศษ (ช่วงบางปะอิน-นครราชสีมา ช่วงระเบียงเศรษฐกิจ EWEK ด้านตะวันออก)

### **๒.๖ บริการสาธารณูปโภค**

๒.๖.๑ ไฟฟ้า

๒.๖.๒ ประปา

## **๓. สภาพเศรษฐกิจและรายได้**

๓.๑ ภาพรวมเศรษฐกิจ

๓.๒ เศรษฐกิจรายสาขา

๓.๓ เศรษฐกิจระดับครัวเรือน

#### ๔. ประชากรและสังคม

##### ๔.๑ ประชากร

จำนวนประชากรของภาคมากที่สุดของประเทศ ปี ๒๕๖๐ มีจำนวนประชากร ๒๑.๙๘ ล้านคน หรือร้อยละ ๓๓.๒ ของประเทศ เพิ่มขึ้นจาก ๒๑.๖๙ ล้านคน ในปี ๒๕๕๕ และมีอัตราการเพิ่มขึ้นของประชากรในช่วงปี ๒๕๕๕-๒๕๕๐ โดยเฉลี่ยร้อยละ ๐.๓๑ ต่ำกว่าประเทศที่มีอัตราการเพิ่มเฉลี่ยร้อยละ ๐.๕๔ โดยจังหวัดนครราชสีมา มีประชากรมากที่สุด ๒.๕๘ ล้านคน รองลงมา คือ จังหวัดอุบลราชธานี มีประชากร ๑.๘๑ ล้านคน และจังหวัดขอนแก่น มีประชากร ๑.๗๖ ล้านคน คิดเป็นร้อยละ ๑๒.๐ ๘.๕ และ ๘.๒ ของประชากรภาค ตามลำดับ

##### ๔.๒ แรงงาน

แรงงานส่วนใหญ่มีความรู้ระดับประถมศึกษา แรงงานระดับอาชีวะมีสัดส่วนน้อยมาก ในปี ๒๕๖๐ มีกำลังแรงงาน ๙.๓๖ ล้านคน ส่วนใหญ่อยู่ในภาคเกษตร ร้อยละ ๕๐.๗๗ ของกำลังแรงงาน ของภาค จำนวนแรงงานที่มีความรู้ระดับประถมลดลง จากร้อยละ ๕๗.๘ ในปี ๒๕๕๕ เป็นร้อยละ ๕๖.๔๘ ในปี ๒๕๖๐ มีความรู้ระดับมัธยมต้น เพิ่มขึ้นจากร้อยละ ๑๖.๐๒ ในปี ๒๕๕๕ เป็นร้อยละ ๑๗.๙ ในปี ๒๕๖๐ ระดับมัธยมปลาย เพิ่มขึ้นจากร้อยละ ๑๑.๘๗ ในปี ๒๕๕๕ เป็นร้อยละ ๑๑.๙๖ ในปี ๒๕๖๐ แรงงานระดับอาชีวะเพิ่มขึ้นเล็กน้อยจากร้อยละ ๒.๐๗ ในปี ๒๕๕๕ เป็นร้อยละ ๒.๐๙ ในปี ๒๕๖๐ ระดับอุดมศึกษา เพิ่มขึ้นจากร้อยละ ๗.๐๕ ในปี ๒๕๕๕ เป็นร้อยละ ๙.๕๖ ในปี ๒๕๖๐

##### ๔.๓ การศึกษา

สถาบันการศึกษามีทุกระดับ โดยระดับอุดมศึกษามี ๕๓ แห่ง ครอบคลุมเกือบทุกจังหวัด แยกเป็นมหาวิทยาลัยของรัฐ ๓๖ แห่ง เอกชน ๑๐ แห่ง และสถาบันวิทยาลัยชุมชน ๗ แห่ง ในจำนวนนี้เป็นสถาบันวิจัย ๑๒ แห่ง ซึ่งมากที่สุดในประเทศ

##### ๔.๔ สาธารณสุข

มีสถานบริการสาธารณสุขให้บริการครอบคลุมทั่วถึงทุกพื้นที่ ในปี ๒๕๖๐ มีจำนวนโรงพยาบาลรัฐบาล ๓๒๓ แห่ง ได้แก่ โรงพยาบาลชุมชน (รพช.) ๒๙๑ แห่ง โรงพยาบาลทั่วไป (รพท.) ๒๓ แห่ง โรงพยาบาลศูนย์ (รพศ.) ๙ แห่ง และโรงพยาบาลส่งเสริมสุขภาพตำบล (รพ.สต.) จำนวน ๓,๔๗๗ แห่ง

#### ๕. ทรัพยากรธรรมชาติ สิ่งแวดล้อม และภัยพิบัติ

##### ๕.๑ สถานการณ์ด้านทรัพยากรธรรมชาติและสิ่งแวดล้อม

ทรัพยากรป่าไม้มีแนวโน้มลดลง ในปี ๒๕๖๐ ภาคตะวันออกเฉียงเหนือมีพื้นที่ป่าไม้ จำนวน ๑๕.๖๖ ล้านไร่ คิดเป็นร้อยละ ๑๔.๙ ของพื้นที่ภาค หรือร้อยละ ๑๕.๓ ของพื้นที่ป่าไม้ทั้งประเทศ ในช่วงปี ๒๕๕๖-๒๕๖๐ มีอัตราการเปลี่ยนแปลงของพื้นที่ป่าไม้ของภาคลดลงเฉลี่ยร้อยละ ๐.๒๔ เนื่องจาก การบุกรุกพื้นที่ป่าไม้เพื่อการเกษตรที่เพิ่มมากขึ้น โดยจังหวัดที่มีพื้นที่ป่าไม้ต่อพื้นที่จังหวัดมากที่สุดได้แก่ จังหวัดมุกดาหาร รองลงมาคือ จังหวัดชัยภูมิ จังหวัดเลย และจังหวัดอุบลราชธานี

##### ๕.๒ สถานการณ์ด้านภัยพิบัติ

การเกิดไฟป่ามีแนวโน้มเพิ่มขึ้น ในช่วงปี ๒๕๕๖-๒๕๖๐ มีจำนวนการเกิดไฟป่าเพิ่มขึ้นเฉลี่ยร้อยละ ๘.๘ โดยปี ๒๕๖๐ เกิดไฟไหม้ป่า จำนวน ๘๗๘ ครั้ง พื้นที่ถูกไฟไหม้ ๙,๖๘๗



ไร่ ลดลงจาก ปี ๒๕๕๖ ที่มีจำนวน ๑,๕๗๔ ครั้ง และจำนวนพื้นที่ป่าถูกไฟไหม้ ๑๘,๖๒๒ ไร่ ซึ่งเป็นปีที่เกิดไฟไหม้ป่ามากที่สุด โดยในระหว่างปี ๒๕๕๖-๒๕๖๐ เกิดไฟไหม้ป่าเฉลี่ย ๑,๒๖๘.๘ ครั้งต่อปี คิดเป็นพื้นที่ที่ถูกไฟไหม้เฉลี่ย ๑๘,๗๔๑.๒ ไร่ต่อปี

## ๖. สถานะแวดล้อม

### ๖.๑ จุดแข็ง

### ๖.๒ จุดอ่อน

### ๖.๓ โอกาส

### ๖.๔ ภัยคุกคาม

## ๗. ปัญหาและประเด็นท้าทาย

### ๘. แนวคิดและทิศทางการพัฒนา

ภาคตะวันออกเฉียงเหนือมีปัญหาพื้นฐานด้านการขาดแคลนน้ำ ดินคุณภาพต่ำ ประสบอุทกภัยและ ภัยแล้งซ้ำซาก คนมีปัญหาทั้งในด้านความยากจน และมีปัญหาภาวะทุพโภชนาการ แต่มีความพร้อม ด้านสถาบันการศึกษาและสถาบันวิจัย ดังนั้น การพัฒนาเศรษฐกิจและสังคมภาคตะวันออกเฉียงเหนือ ไปสู่ความ “มั่นคง มั่งคั่ง ยั่งยืน” จำเป็นจะต้องแก้ไขปัญหามูลฐานควบคู่ไปกับการพัฒนาการวิจัยเพื่อใช้ความรู้ เทคโนโลยี นวัตกรรม และความคิดสร้างสรรค์ในการเสริมสร้างความเข้มแข็งของเศรษฐกิจภายในภาคให้มีการเจริญเติบโตได้อย่างเต็มศักยภาพ พร้อมทั้งการแสวงหาโอกาสการนำความรู้ เทคโนโลยีและนวัตกรรมจากภายนอกมาช่วยขับเคลื่อน โดยการใช้ประโยชน์จากโครงการพัฒนาโครงสร้างพื้นฐานด้านคมนาคมขนส่งขนาดใหญ่ที่เชื่อมโยงภาคตะวันออกเฉียงเหนือกับโครงข่ายระบบการคมนาคมขนส่ง และพื้นที่เศรษฐกิจหลักของประเทศ รวมทั้งการใช้ประโยชน์จากการเชื่อมโยงและข้อตกลงกับประเทศเพื่อนบ้านในกลุ่ม อนุภูมิภาคแม่น้ำโขงที่กำลังมีการเจริญเติบโตอย่างรวดเร็วมาเสริมสร้างกิจกรรมการพัฒนาใหม่ ๆ ให้แก่ภาค เพื่อให้มีอัตราการเติบโตที่สูงเพียงพอต่อการลดความเหลื่อมล้ำกับพื้นที่ส่วนอื่นๆ ของประเทศได้ในระยะยาว

**๘.๑ เป้าหมายเชิงยุทธศาสตร์ : พัฒนาอีสานสู่มิติใหม่ให้เป็น “ศูนย์กลางเศรษฐกิจของอนุภูมิภาค ลุ่มแม่น้ำโขง”**

### ๘.๒ วัตถุประสงค์

๘.๒.๑ เพื่อแก้ปัญหาปัจจัยพื้นฐานด้านน้ำและดิน ให้เอื้อต่อการประกอบอาชีพ การดำรงชีพ และการพัฒนาเศรษฐกิจของภาค

๘.๒.๒ เพื่อดูแลช่วยเหลือคนจน ผู้ด้อยโอกาส และผู้สูงอายุ ให้มีคุณภาพชีวิตที่ดี พึ่งพาตนเอง พึ่งพาครอบครัว และพึ่งพากันในชุมชนได้

๘.๒.๓ เพื่อยกระดับการผลิตและการสร้างมูลค่าเพิ่มโดยใช้ความรู้ เทคโนโลยี และนวัตกรรม สนับสนุนให้การเติบโตทางเศรษฐกิจของภาคไม่ต่ำกว่าระดับประเทศ

๘.๒.๔ เพื่อเชื่อมโยงห่วงโซ่มูลค่าของระบบเศรษฐกิจภาคเข้ากับระบบเศรษฐกิจของประเทศ และภูมิภาคเอเชียตะวันออกเฉียงใต้

๘.๒.๕ เพื่อพัฒนาภาคตะวันออกเฉียงเหนือเป็นศูนย์กลางเศรษฐกิจของอนุภูมิภาคแม่น้ำโขง และมีบทบาทสนับสนุนประเทศเป็นศูนย์กลางภูมิภาคเอเชียตะวันออกเฉียงใต้

### ๘.๓ เป้าหมาย

๘.๓.๑ อัตราการเจริญเติบโตทางเศรษฐกิจของภาคตะวันออกเฉียงเหนือขยายตัวเพิ่มขึ้น

๘.๓.๒ สัมประสิทธิ์ความไม่เสมอภาค (Gini Coefficient) ในการกระจายรายได้ภาคตะวันออก เชียงเหนือลดลง

**๘.๔ ตัวชี้วัดและค่าเป้าหมาย**

ตัวชี้วัด	ค่าฐาน	ค่าเป้าหมาย				
		๒๕๖๒	๒๕๖๓	๒๕๖๔	๒๕๖๕	๒๕๖๒-๒๕๖๕
อัตราการเจริญเติบโตทางเศรษฐกิจของภาคตะวันออกเชียงเหนือ	๘๙๒,๖๗๖ ล้านบาท (ปี ๒๕๕๙)	ขยายตัวไม่ต่ำกว่าร้อยละ ๓.๕	ขยายตัวไม่ต่ำกว่าร้อยละ ๓.๕	ขยายตัวไม่ต่ำกว่าร้อยละ ๓.๕	ขยายตัวไม่ต่ำกว่าร้อยละ ๓.๕	ขยายตัวเฉลี่ยร้อยละ ๓.๕ ต่อปี
สัมประสิทธิ์ความไม่เสมอภาค (Gini Coefficient) ในการกระจายรายได้ภาคตะวันออกเชียงเหนือ	๐.๔๔๖ (ปี ๒๕๖๐)	ลดลงต่ำกว่า ๐.๔๔๖	ลดลงต่ำกว่า ๐.๔๔๖	ลดลงต่ำกว่า ๐.๔๔๖	ลดลงต่ำกว่า ๐.๔๔๖	ลดลงต่ำกว่า ๐.๔๔๖

๘.๕.๑ ยุทธศาสตร์ที่ ๑ บริหารจัดการน้ำให้เพียงพอต่อการพัฒนาเศรษฐกิจและคุณภาพชีวิตอย่างยั่งยืน

๘.๕.๒ ยุทธศาสตร์ที่ ๒ แก้ปัญหาความยากจนและพัฒนาคุณภาพชีวิตผู้มีรายได้ต่ำเพื่อลดความเหลื่อมล้ำทางสังคม

๘.๕.๓ ยุทธศาสตร์ที่ ๓ สร้างความเข้มแข็งของฐานเศรษฐกิจภายในควบคู่กับ การแก้ปัญหาทรัพยากรธรรมชาติและสิ่งแวดล้อม

๘.๕.๔ ยุทธศาสตร์ที่ ๔ พัฒนาการท่องเที่ยวเชิงบูรณาการ

๘.๕.๕ ยุทธศาสตร์ที่ ๕ ใช้โอกาสจากการพัฒนาโครงข่ายคมนาคมขนส่งที่เชื่อมโยงพื้นที่เศรษฐกิจหลักภาคกลางและพื้นที่ระเบียงเศรษฐกิจภาคตะวันออก (EEC) เพื่อพัฒนาเมือง และพื้นที่เศรษฐกิจใหม่ๆ ของภาค

๘.๕.๖ ยุทธศาสตร์ที่ ๖ พัฒนาความร่วมมือและใช้ประโยชน์จากข้อตกลงกับประเทศ เพื่อนบ้านในการสร้างความเข้มแข็งทางเศรษฐกิจตามแนวชายแดนและแนวระเบียงเศรษฐกิจ

**แผนพัฒนากลุ่มจังหวัดภาคตะวันออกเชียงเหนือตอนล่าง ๒**

**วิสัยทัศน์**

“ข้าวหอมมะลิเป็นเลิศ การท่องเที่ยวและการค้าชายแดนได้มาตรฐานสากล”

**พันธกิจ**

๑. พัฒนาคุณภาพการผลิตตามมาตรฐาน GAP และเพิ่มมูลค่าผลิตภัณฑ์เพิ่มช่องทางการตลาดข้าวหอมมะลิคุณภาพดี

๒. ฟื้นฟูและพัฒนาแหล่งท่องเที่ยวให้มีศักยภาพ และพัฒนาทักษะบุคลากร ส่งเสริม

การประชาสัมพันธ์ และการตลาดให้ได้มาตรฐาน

๓. เสริมสร้างความเข้มแข็งเครือข่ายวิสาหกิจชุมชน ผู้ประกอบการและเครือข่ายพันธมิตรธุรกิจการค้าชายแดน ทั้งด้านการบริหารจัดการ และพัฒนาระบบโลจิสติกส์เพื่อเศรษฐกิจเชิงสร้างสรรค์

**เป้าประสงค์รวม**

๑. เพิ่มผลผลิตให้ได้ตามมาตรฐาน และสร้างมูลค่าผลิตภัณฑ์ด้วยการแปรรูปเพิ่มช่องทางการตลาดทั้งในและต่างประเทศ ข้าวหอมมะลิคุณภาพดี
๒. พัฒนาคุณภาพแหล่งท่องเที่ยวที่มีศักยภาพให้ได้มาตรฐานและเสริมสร้างการบริหารจัดการการมีส่วนร่วมขององค์กรปกครองส่วนท้องถิ่นและชุมชนในแหล่งท่องเที่ยว
๓. สร้างเครือข่ายการค้ากลุ่มจังหวัดเพื่อเพิ่มมูลค่าการค้าชายแดนด้วยระบบโลจิสติกส์ (Logistics) ที่มีประสิทธิภาพ

**ตัวชี้วัด/ค่าเป้าหมาย**

๑. ร้อยละของจำนวนแปลง/ฟาร์มที่ได้รับใบรับรองมาตรฐาน GAP ข้าวหอมมะลิ เป้าหมาย ๔ ปี ร้อยละ ๙๐
๒. ร้อยละที่เพิ่มขึ้นของรายได้จากการท่องเที่ยว เป้าหมายรวม ๔ ปี ร้อยละ ๒๐
๓. มูลค่าการค้าชายแดนเพิ่มขึ้น เป้าหมายรวม ๔ ปี ร้อยละ ๒๐
๔. อัตราการขยายตัวของเศรษฐกิจกลุ่มจังหวัดภาคตะวันออกเฉียงเหนือตอนล่าง ๒ เป้าหมายรวม ๔ ปี ขยายตัวร้อยละ ๘
๕. มูลค่าผลิตภัณฑ์มวลรวมจังหวัด (GPP) ภาคการเกษตรเพิ่มขึ้น เป้าหมายรวม ๔ ปี ร้อยละ ๑๒
๖. ผลิตภัณฑ์มวลรวมของกลุ่มจังหวัดภาคตะวันออกเฉียงเหนือตอนล่าง ๒ เพิ่มขึ้นเป้าหมายรวม ๔ ปี ร้อยละ ๑๒

เป้าประสงค์รวม	ตัวชี้วัด/ เป้าหมายรวม ๔ ปี	ข้อมูลค่าฐาน	ค่าเป้าหมายรายปี			
			๒๕๕๘	๒๕๕๙	๒๕๖๐	๒๕๖๑
๑. เพิ่มผลผลิตให้ได้ตามมาตรฐาน และสร้างมูลค่าผลิตภัณฑ์ด้วยการแปรรูปเพิ่มช่องทางการตลาดทั้งในและต่างประเทศ ข้าวหอมมะลิคุณภาพดี	๑. ร้อยละของจำนวนแปลง/ฟาร์มที่ได้รับใบรับรองมาตรฐาน GAP ข้าวหอมมะลิ เป้าหมายรวมร้อยละ ๙๐  ๒. ร้อยละที่เพิ่มขึ้นของรายได้จากการ	ค่ามาตรฐานร้อยละ ๙๐	๙๐	๙๐	๙๐	๙๐

<p>๒. พื้นฟูและพัฒนาแหล่งท่องเที่ยวให้มีศักยภาพ และพัฒนาทักษะบุคลากร ส่งเสริมการประชาสัมพันธ์ และการตลาดให้ได้มาตรฐาน</p>	<p>ท่องเที่ยว เป้าหมายรวมร้อยละ ๒๐</p> <p>๓.มูลค่าการค้าชายแดนเพิ่มขึ้น เป้าหมายรวมร้อยละ ๒๐</p>	<p>รายได้ปี ๒๕๕๕ ๗,๐๓๗ (ลบ)</p>	<p>๕</p>	<p>๑๐</p>	<p>๑๕</p>	<p>๒๐</p>
<p>๓. สร้างเครือข่ายการค้ากลุ่มจังหวัดเพื่อเพิ่มมูลค่าการค้าชายแดนด้วยระบบโลจิสติกส์(Logistics) ที่มีประสิทธิภาพ</p>	<p>๔. อัตราการขยายตัวของเศรษฐกิจกลุ่มจังหวัดภาคตะวันออกเฉียงเหนือตอนล่าง ๒ เป้าหมายรวมร้อยละ ๘</p> <p>๕. มูลค่าผลิตภัณฑ์มวลรวมจังหวัด (GPP) ภาคการเกษตรเพิ่มขึ้น เป้าหมายรวมร้อยละ ๑๒</p> <p>๖. ผลิตภัณฑ์มวลรวมของกลุ่มจังหวัดภาคตะวันออกเฉียงเหนือตอนล่าง ๒ เป้าหมายรวมร้อยละ ๑๒</p>	<p>มูลค่าปี ๒๕๕๕ ๑๓,๓๓๔ (ลบ)</p>	<p>๕</p>	<p>๑๐</p>	<p>๑๕</p>	<p>๒๐</p>
<p>๔.๒ (เฉลี่ยปี ๕๒ - ๕๔)</p>			<p>๒</p>	<p>๔</p>	<p>๖</p>	<p>๘</p>
<p>มูลค่า ปี ๒๕๕๕ ๔๐,๘๕๒(ลบ)</p>			<p>๓</p>	<p>๖</p>	<p>๙</p>	<p>๑๒</p>
<p>มูลค่า ปี ๒๕๕๕ ๑๗๐,๐๓๓(ลบ)</p>			<p>๓</p>	<p>๖</p>	<p>๙</p>	<p>๑๒</p>

### ประเด็นยุทธศาสตร์

กลุ่มจังหวัดภาคตะวันออกเฉียงเหนือตอนล่าง ๒ ได้กำหนดประเด็นยุทธศาสตร์ การพัฒนากลุ่มจังหวัดฯ เพื่อให้บรรลุ วิสัยทัศน์ ๓ ประเด็นยุทธศาสตร์ ดังนี้

### ประเด็นยุทธศาสตร์ที่ ๑ พัฒนาคุณภาพและเพิ่มมูลค่าข้าวหอมมะลิสู่ความต้องการของตลาด

#### เป้าประสงค์

๑. เพิ่มผลผลิตและพัฒนาคุณภาพกระบวนการผลิตข้าวหอมมะลิคุณภาพดีตามมาตรฐาน GAP
๒. พัฒนาคุณภาพกระบวนการแปรรูปตามมาตรฐาน เพื่อสร้างมูลค่าเพิ่มให้ผลิตภัณฑ์จากการแปรรูปข้าวหอมมะลิคุณภาพดี
๓. พัฒนาและเพิ่มช่องทางการตลาดข้าวหอมมะลิและผลิตภัณฑ์จากข้าวหอมมะลิคุณภาพดี

#### ตัวชี้วัด/ค่าเป้าหมาย

๑. ร้อยละของจำนวนแปลง/ฟาร์มที่ได้รับใบรับรองมาตรฐาน GAP ข้าวหอมมะลิต่อจำนวน แปลง/ฟาร์มที่ได้รับการตรวจจากกระทรวงเกษตรฯ เป้าหมายรวม ๔ ปี

ร้อยละ ๙๐

๒. ร้อยละที่เพิ่มขึ้นของมูลค่าข้าวหอมมะลิของกลุ่มจังหวัด เป้าหมายรวม ๔ ปี

ร้อยละ ๘

๓. มูลค่าผลิตภัณฑ์มวลรวมกลุ่มจังหวัดภาคการเกษตรเพิ่มขึ้นเป้าหมายรวม ๔ ปีร้อยละ ๑๒

### กลยุทธ์/แนวทางการพัฒนา

- พัฒนาประสิทธิภาพกระบวนการผลิตข้าวหอมมะลิให้ได้คุณภาพตามมาตรฐาน
- ส่งเสริมเครือข่ายผู้ผลิต ผู้ประกอบการแปรรูปและผลิตภัณฑ์ข้าวหอมมะลิคุณภาพดี
- เพิ่มช่องทางการตลาดข้าวหอมมะลิคุณภาพดี
- สร้างและพัฒนาตราสินค้า บรรจุภัณฑ์ ระบบสารสนเทศด้านการผลิตและการตลาด

เป้าประสงค์เชิงยุทธศาสตร์	ตัวชี้วัด/ เป้าหมายรวม ๔ ปี	ข้อมูลค่า ฐาน	ค่าเป้าหมายรายปี			
			๒๕๕๘	๒๕๕๙	๒๕๖๐	๒๕๖๑
๑. เพิ่มผลผลิตและพัฒนาคุณภาพกระบวนการผลิตข้าวหอมมะลิคุณภาพดีตามมาตรฐาน GAP	ร้อยละของจำนวนแปลง/ฟาร์มที่ได้รับใบรับรองมาตรฐาน GAP ข้าวหอมมะลิต่อจำนวนแปลง/ฟาร์มที่ได้รับการตรวจจากกระทรวงเกษตรฯ เป้าหมายรวมร้อยละ ๙๐	ค่ามาตรฐาน ๙๐	๙๐	๙๐	๙๐	๙๐
๒. พัฒนาคุณภาพกระบวนการแปรรูปตามมาตรฐาน เพื่อสร้างมูลค่าเพิ่มให้ผลิตภัณฑ์จากการแปรรูปข้าวหอมมะลิคุณภาพดี	ร้อยละที่เพิ่มขึ้นของมูลค่าข้าวหอมมะลิของกลุ่มจังหวัด เป้าหมายรวม ๔ ปี ร้อยละ ๘	มูลค่าปี ๒๕๕๕	๒	๔	๖	๘

๓. พัฒนาและเพิ่มช่องทางการตลาดข้าวหอมมะลิและผลิตภัณฑ์จากข้าวหอมมะลิคุณภาพดี	มูลค่าผลิตภัณฑ์มวลรวมกลุ่มจังหวัดภาคการเกษตรเพิ่มขึ้นเป้าหมายรวมร้อยละ ๑๒	มูลค่าปี ๒๕๕๕ ๔๐,๘๕๒ (ลบ)	๓	๖	๙	๑๒
---	---	---------------------------	---	---	---	----

**ประเด็นยุทธศาสตร์ที่ ๒ พัฒนาคุณภาพการท่องเที่ยวให้ได้ระดับมาตรฐานและยั่งยืน**

**เป้าประสงค์**

๑. พัฒนาแหล่งท่องเที่ยวที่มีศักยภาพในกลุ่มจังหวัดให้มีคุณภาพและได้มาตรฐานสากล
๒. เสริมสร้างความเข้มแข็งในการบริหารจัดการและพัฒนาการท่องเที่ยวอย่างยั่งยืน
๓. สนับสนุนการพัฒนาบริการและการบริหารจัดการของเครือข่ายการท่องเที่ยวที่มีศักยภาพ
๔. ส่งเสริมการประชาสัมพันธ์และพัฒนาการตลาด

**ตัวชี้วัด/ค่าเป้าหมาย**

๑. ร้อยละที่เพิ่มขึ้นของรายได้จากการท่องเที่ยว เป้าหมายรวม ๔ ปี ร้อยละ ๒๐
๒. ระดับความสำเร็จของการพัฒนาคุณภาพแหล่งท่องเที่ยวของกลุ่มจังหวัด เป้าหมายรวม ๔ ปี จังหวัดละ ๔ แห่ง

**กลยุทธ์/แนวทางการพัฒนา**

๑. พัฒนาแหล่งท่องเที่ยวที่มีศักยภาพในกลุ่มจังหวัดให้มีคุณภาพและได้มาตรฐานสากล
๒. เสริมสร้างความเข้มแข็งในการบริหารจัดการและพัฒนาการท่องเที่ยวอย่างยั่งยืน
๓. สนับสนุนการพัฒนาบริการและการบริหารจัดการของเครือข่ายการท่องเที่ยวที่มีศักยภาพ
๔. ส่งเสริมการประชาสัมพันธ์และพัฒนาการตลาดท่องเที่ยว และส่งเสริมการพัฒนาสินค้า

**ผลิตภัณฑ์ชุมชนเพื่อการท่องเที่ยว**

เป้าประสงค์เชิงยุทธศาสตร์	ตัวชี้วัด/ เป้าหมายรวม ๔ ปี	ข้อมูลค่า ฐาน	ค่าเป้าหมายรายปี			
			๒๕๕๘	๒๕๕๙	๒๕๖๐	๒๕๖๑
๑. พัฒนาแหล่งท่องเที่ยวที่มีศักยภาพในกลุ่มจังหวัดให้มีคุณภาพและได้มาตรฐานสากล	ร้อยละที่เพิ่มขึ้นของรายได้จากการท่องเที่ยว เป้าหมายรวมร้อยละ ๒๐	รายได้ปี ๒๕๕๕ ๗,๐๓๗	๕	๑๐	๑๕	๒๐
๒. สนับสนุนการพัฒนาบริการและการบริหารจัดการของเครือข่ายการท่องเที่ยวที่มีศักยภาพ	ระดับความสำเร็จของการพัฒนาคุณภาพแหล่งท่องเที่ยวของกลุ่มจังหวัด ค่าเป้าหมายรวม ๔ แห่ง	๔ แห่ง	๑	๑	๑	๑
๓. ส่งเสริมการประชาสัมพันธ์						

และพัฒนาการตลาด						
๔. เสริมสร้างความเข้มแข็งในการบริหารจัดการและพัฒนาการท่องเที่ยวอย่างยั่งยืน						

ประเด็นยุทธศาสตร์ที่ ๓ พัฒนาระบบสนับสนุนการบริหารจัดการธุรกิจการค้าและเพิ่มมูลค่า การค้าชายแดนครบวงจรและได้มาตรฐานสากล

**เป้าประสงค์**

๑. เสริมสร้างความเข้มแข็งของเครือข่ายวิสาหกิจชุมชนและผู้ประกอบการเศรษฐกิจเชิงสร้างสรรค์
๒. เสริมสร้างเครือข่ายพันธมิตรทางการค้า การลงทุนในกลุ่มจังหวัดและประเทศเพื่อนบ้าน
๓. ศึกษาและพัฒนาระบบการให้บริการโลจิสติกส์ (Logistics) เพื่อสนับสนุนการค้า
๔. เสริมสร้างศักยภาพการแข่งขันของกลุ่มจังหวัดรองรับประชาคมอาเซียน

**ตัวชี้วัด/ค่าเป้าหมาย**

๑. ร้อยละที่เพิ่มขึ้นของมูลค่าการค้าชายแดน เป้าหมายรวม ๔ ปี ร้อยละ ๑๒
๒. ร้อยละที่เพิ่มขึ้นของมูลค่าการจำหน่ายผลิตภัณฑ์ OTOP ค่าเป้าหมายรวม ๔ ปี ร้อยละ ๒๐

**กลยุทธ์/แนวทางการพัฒนา**

- ๑ เสริมสร้างความเข้มแข็งของเครือข่ายวิสาหกิจชุมชนและผู้ประกอบการเศรษฐกิจเชิงสร้างสรรค์
- ๒.เสริมสร้างเครือข่ายพันธมิตรทางการค้า การลงทุนในกลุ่มจังหวัดและประเทศเพื่อนบ้าน
- ๓.การศึกษาวิจัยและการพัฒนาระบบผลิตและส่งมอบ (Logistics) เพื่อสนับสนุนธุรกิจการค้า
๔. การเตรียมความพร้อมและเสริมสร้างศักยภาพในการเข้าสู่ประชาคมอาเซียน
๕. พัฒนาด้านการค้าชายแดนให้มีมาตรฐานรองรับการค้าการลงทุนระหว่างประเทศ
๖. พัฒนาศักยภาพแรงงานฝีมือแรงงาน เพิ่มผลิตภาพแรงงานรองรับประชาคมอาเซียน

เป้าประสงค์เชิงยุทธศาสตร์	ตัวชี้วัด/ เป้าหมายรวม ๔ ปี	ข้อมูลค่า ฐาน	ค่าเป้าหมายรายปี			
			๒๕๕๘	๒๕๕๙	๒๕๖๐	๒๕๖๑
๑. เสริมสร้างความเข้มแข็งของ เครือข่ายวิสาหกิจชุมชนและ ผู้ประกอบการเศรษฐกิจ เชิงสร้างสรรค์	ร้อยละที่เพิ่มขึ้นของ มูลค่าการค้าชายแดน เป้าหมายร้อยละ ๒๐	ร้อยละ ๑๐	๕	๑๐	๑๕	๒๐
๒. เสริมสร้างเครือข่ายพันธมิตร ทางการค้า การลงทุนในกลุ่ม จังหวัดและประเทศ เพื่อนบ้าน		มูลค่าปี ๒๕๕๕	๑๐	๑๓	๑๘	๒๐
๓. ศึกษาและพัฒนาระบบการ ให้บริการโลจิสติกส์ (Logistics) เพื่อสนับสนุนการค้า		ค่าเป้าหมาย ร้อยละ ๒๐				
๔. เสริมสร้างศักยภาพการ แข่งขันของกลุ่มจังหวัดรองรับ ประชาคมอาเซียน						



การกำหนดตำแหน่งจุดยืนทางยุทธศาสตร์ (Positioning) ของกลุ่มจังหวัดและจังหวัด  
ตามแผนพัฒนากลุ่มจังหวัด แผนพัฒนาจังหวัด 4 ปี (พ.ศ. 2558- 2561) โดยเน้นเฉพาะเรื่องสำคัญทางด้านเศรษฐกิจและสร้างรายได้

- วิสัยทัศน์ “ข้าวหอมมะลิเป็นเลิศ การท่องเที่ยวและการค้าชายแดนได้มาตรฐานสากล”



\* รักษาฐานรายได้เดิม  
\*\* สร้างฐานรายได้ใหม่

# แผนที่ยุทธศาสตร์ พัฒนาคุณภาพและเพิ่มมูลค่าข้าวหอมมะลิสู่ความต้องการของตลาด

(Strategy map)

ประสิทธิผล

ผลผลิตด้านการเกษตรเพิ่มสูงขึ้น

สินค้าเกษตรมีคุณภาพและมาตรฐาน

การให้บริการ

ลดต้นทุนการผลิต

ส่งเสริมเกษตรกรอินทรีย์

พัฒนาคุณภาพสินค้า

สร้างมูลค่าเพิ่ม

ประสิทธิภาพ

เพิ่มประสิทธิภาพการบริหารจัดการน้ำ

ส่งเสริมเทคโนโลยีการผลิต

ส่งเสริมเกษตรกรทฤษฎีใหม่

แปรรูปสินค้าเกษตร

สร้างตราสัญลักษณ์สินค้า

พัฒนาบรรจุภัณฑ์

พัฒนาองค์กร

พัฒนาข้อมูลสารสนเทศ

พัฒนาบุคลากรถ่ายทอดความรู้

พัฒนาระบบบริหารจัดการ

# แผนที่ยุทธศาสตร์ พัฒนาคุณภาพการท่องเที่ยวให้ได้ระดับมาตรฐานสากล (Strategy map)

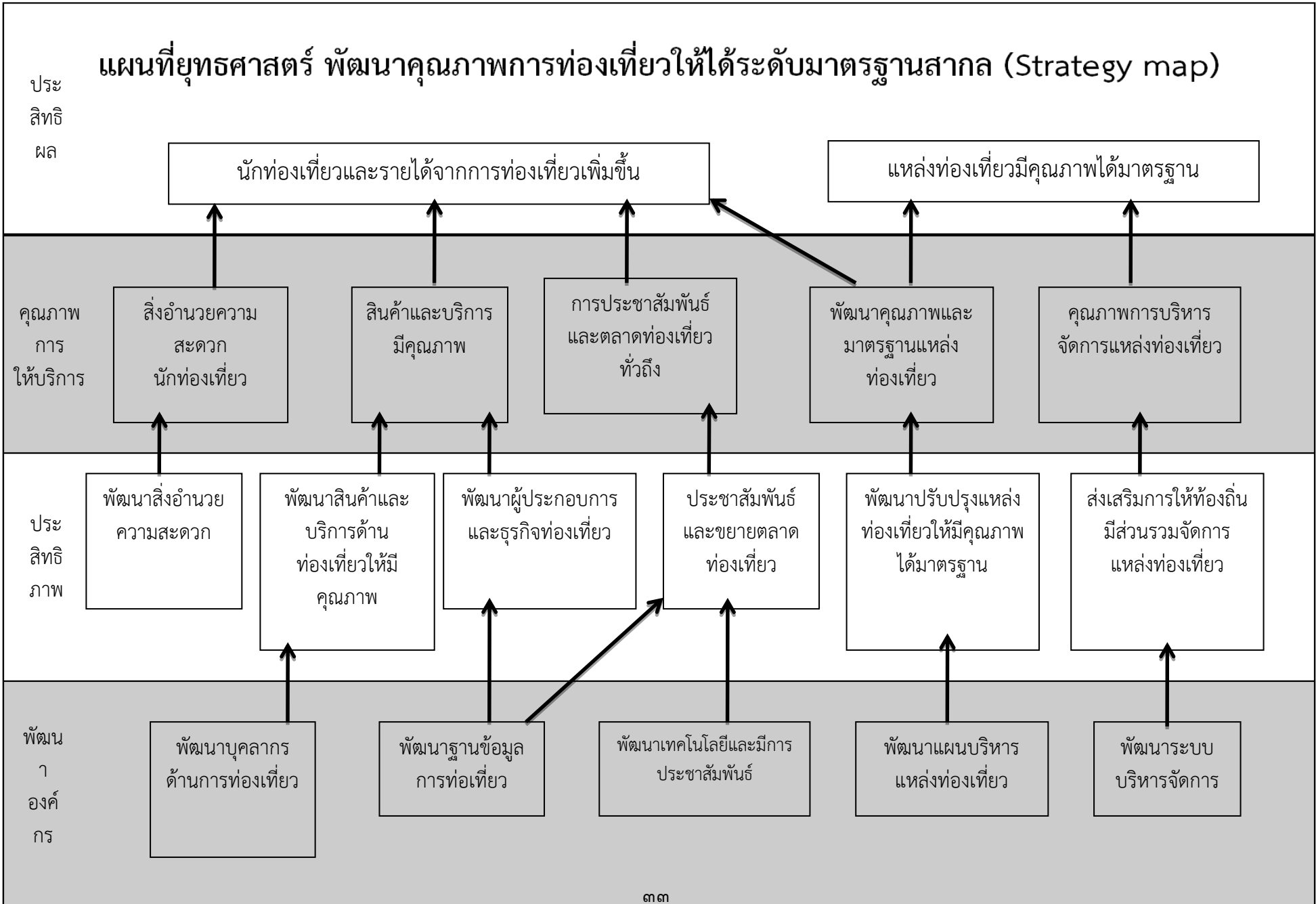

# แผนที่ยุทธศาสตร์ พัฒนาระบบสนับสนุนการบริหารจัดการธุรกิจการค้าและเพิ่มมูลค่าการค้าชายแดนครบวงจร และได้มาตรฐานสากล (Strategy map)

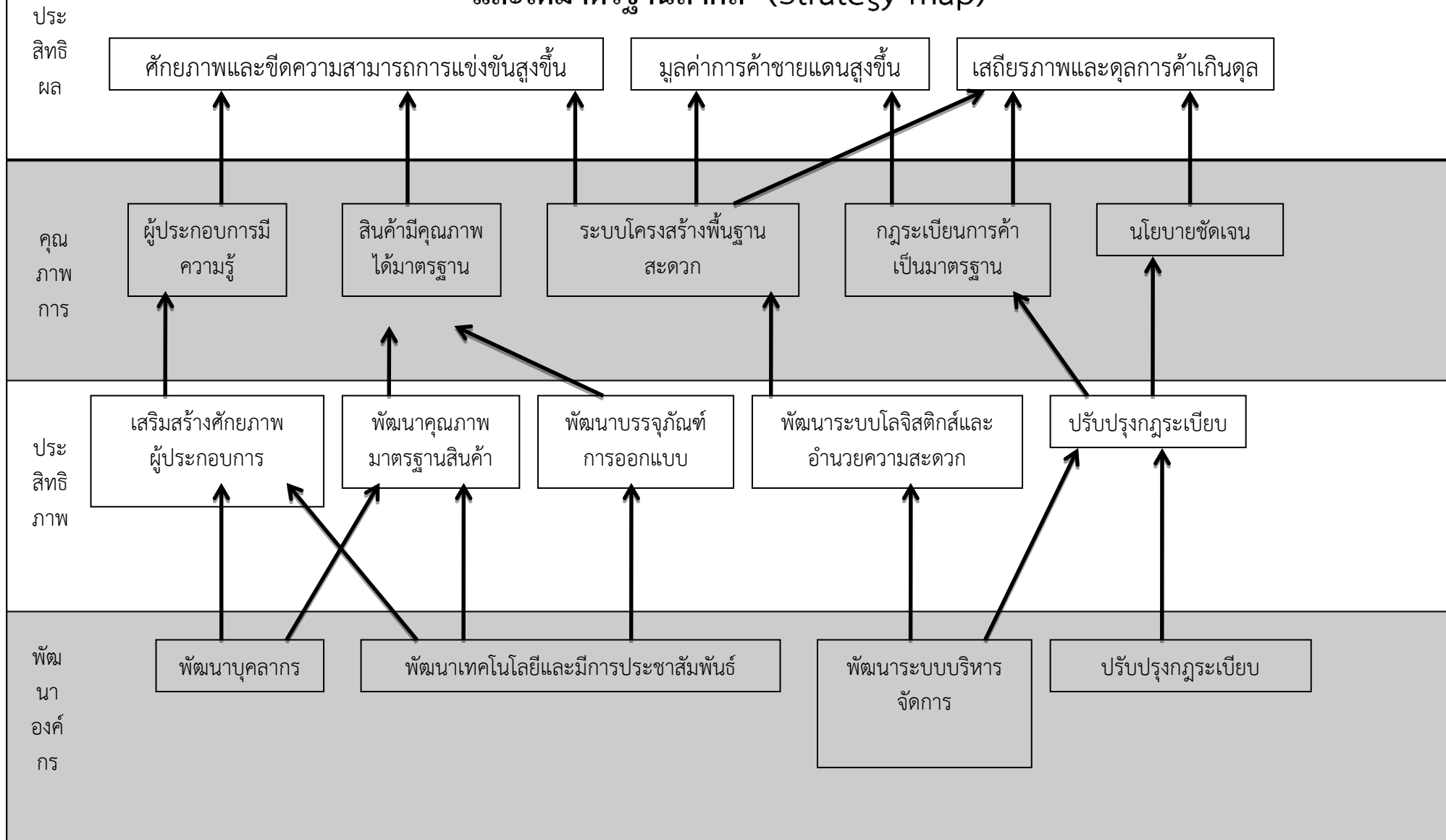

### ๑.๓ แผนพัฒนาจังหวัดศรีสะเกษ

#### วิสัยทัศน์จังหวัดศรีสะเกษ

“ดินแดนเกษตรปลอดภัย การค้าและการท่องเที่ยวครบวงจร”

#### พันธกิจ

๑. ส่งเสริมการค้า การลงทุน และการท่องเที่ยวแบบครบวงจร
๒. เสริมสร้างสุขภาพ การศึกษา การกีฬา วัฒนธรรม และขนบธรรมเนียมประเพณี
๓. เสริมสร้างความสมดุลด้านทรัพยากรธรรมชาติและสิ่งแวดล้อม
๔. สร้างความมั่นคง ความเป็นระเบียบ และความสงบเรียบร้อยของบ้านเมือง
๕. บริหารจัดการภาครัฐโดยยึดหลักธรรมาภิบาล

#### เป้าประสงค์รวมจังหวัด

๑. มูลค่าการค้า การลงทุน และรายได้จากการท่องเที่ยวเพิ่มขึ้นอย่างต่อเนื่อง สินค้าเกษตรปลอดภัยและได้มาตรฐาน
๒. ผลสัมฤทธิ์ทางการศึกษาและการกีฬาเพิ่มสูงขึ้น ภายใต้การรักษาขนบธรรมเนียมประเพณีที่ดีงาม
๓. สิ่งแวดล้อมเหมาะสมและมีความยั่งยืน
๔. ชุมชนและสังคมมีระเบียบ มีความสงบเรียบร้อย และมีความมั่นคง

#### ประเด็นยุทธศาสตร์ ประกอบด้วย ๕ ประเด็นยุทธศาสตร์

๑. ประเด็นยุทธศาสตร์ที่ ๑ การพัฒนาโครงสร้างพื้นฐานและการยกระดับเศรษฐกิจให้พึ่งตนเองและแข่งขันได้
๒. ประเด็นยุทธศาสตร์ที่ ๒ การเสริมสร้างภูมิคุ้มกันทางสังคมและคุณภาพชีวิตที่ดี
๓. ประเด็นยุทธศาสตร์ที่ ๓ การเสริมสร้างความสมดุลด้านทรัพยากรธรรมชาติและสิ่งแวดล้อม
๔. ประเด็นยุทธศาสตร์ที่ ๔ การเสริมสร้างความมั่นคงและการรักษาความสงบเรียบร้อย
๕. ประเด็นยุทธศาสตร์ที่ ๕ บริหารจัดการภาครัฐโดยยึดหลักธรรมาภิบาล

#### ประเด็นยุทธศาสตร์ที่ ๑ การพัฒนาโครงสร้างพื้นฐานและการยกระดับเศรษฐกิจให้พึ่งตนเองและแข่งขันได้

##### เป้าประสงค์

๑. ชาวศรีสะเกษมีศักยภาพในการแข่งขันสู่สากล
๒. ประชาชนมีอาชีพและรายได้เพิ่มขึ้น
๒. ศักยภาพการผลิตสินค้าและบริการเพิ่มขึ้นอย่างมีประสิทธิภาพ
๔. โครงสร้างพื้นฐานได้รับการพัฒนา

ตัวชี้วัด	ค่าเป้าหมาย			
	๒๕๖๑	๒๕๖๒	๒๕๖๓	๒๕๖๔
๑. รายได้จากการท่องเที่ยว(ล้านบาท)	๒๐๐๐	๒๑๐๐	๒๒๐๐	๒๓๐๐
๒. ร้อยละเพิ่มขึ้นของสินค้าที่ได้มาตรฐานGAP/Organic/อย./GMP)	๕	๑๐	๑๕	๒๐
๓. รายได้จากการจำหน่ายสินค้า OTOP	๒๕๗๐	๒๕๗๕	๒๕๘๐	๒๕๘๕

๔. ร้อยละที่เพิ่มขึ้นของเกษตรกรที่สามารถลดต้นทุนการผลิต	๒๐	๒๕	๓๐	๓๕
๕. ร้อยละที่เพิ่มขึ้นของเนื้อโค	๑๐	๒๐	๓๐	๔๐
๖. ร้อยละที่เพิ่มขึ้นของโครงข่ายคมนาคม	๕	๑๐	๑๕	๒๐

#### กลยุทธ์

๑. การส่งเสริมกระบวนการผลิต การแปรรูปสินค้าที่ได้มาตรฐานและมีคุณภาพ
๒. การพัฒนาโครงสร้างพื้นฐาน
๓. พัฒนาการตลาด การค้า การลงทุน การขนส่งสินค้าและการส่งออก
๔. ส่งเสริมการท่องเที่ยวครบวงจร
๕. ลดต้นทุนภาคการผลิต
๖. ส่งเสริมการผลิต และบริหารจัดการโคเนื้อเพื่อการจำหน่ายที่ได้มาตรฐานและมีคุณภาพ

#### ประเด็นยุทธศาสตร์ที่ ๒ การเสริมสร้างภูมิคุ้มกันทางสังคมและคุณภาพชีวิตที่ดี

##### เป้าประสงค์

๑. ประชาชนได้รับการศึกษาอย่างทั่วถึง เป็นคนมีคุณภาพ มีวินัย และตระหนักรู้ถึงโทษภัยต่าง
๒. ประชาชนมีสุขภาพและคุณภาพชีวิตที่ดี
๓. ชุมชนเข้มแข็ง พึ่งพาตนเองได้

ตัวชี้วัด	ค่าเป้าหมาย			
	๒๕๖๑	๒๕๖๒	๒๕๖๓	๒๕๖๔
๑. ระดับความสำเร็จของการอนุรักษ์ และสืบสานวัฒนธรรมและประเพณีของจังหวัด	๕	๕	๕	๕
๒. ร้อยละที่เพิ่มขึ้นของผลสัมฤทธิ์ทางการศึกษา	๔๑	๔๔	๔๗	๕๐
๓. ร้อยละที่เพิ่มขึ้นของจำนวนหมู่บ้านเศรษฐกิจพอเพียง	๑๐	๑๕	๒๐	๒๕
๔. ร้อยละของครัวเรือนที่เข้าถึงประปา	๑๐	๑๕	๒๐	๒๕
๕. ผลิตภาพแรงงาน (๑๐๐,๐๐๐ บาท/ปี )	๑๐๑๐๐๐	๑๐๒๐๐๐	๑๐๓๐๐๐	๑๐๔๐๐๐
๖. ร้อยละที่เพิ่มขึ้นของรายได้เฉลี่ยครัวเรือนจากการการ จัดเก็บ จปฐ. และข้อมูลพื้นฐาน	๑๐	๑๐	๑๐	๑๐

#### กลยุทธ์

๑. ส่งเสริมการเรียนรู้ อนุรักษ์วัฒนธรรม ประเพณี และทำนุบำรุงศาสนา
๒. เพิ่มโอกาสทางการศึกษาอย่างทั่วถึงและมีคุณภาพ
๓. สนับสนุนการน้อมนำหลักปรัชญาของเศรษฐกิจพอเพียงไปใช้ในการดำรงชีวิต
๔. พัฒนาคุณภาพชีวิต ระบบสาธารณสุขภาค ปัจจัยพื้นฐานทางสังคม และระบบบริการสุขภาพให้มีมาตรฐาน
๕. พัฒนาทรัพยากรมนุษย์ และศักยภาพแรงงานที่มีคุณภาพ
๖. ส่งเสริมและพัฒนาจังหวัดศรีสะเกษให้เป็นเมืองกีฬา

#### ประเด็นยุทธศาสตร์ที่ ๓ การเสริมสร้างความสมดุลด้านทรัพยากรธรรมชาติและสิ่งแวดล้อม

##### เป้าประสงค์

- ๑.บ้านเมืองสะอาด สิ่งแวดล้อมสวยงาม
- ๒.ลดปัญหาภัยธรรมชาติและสิ่งแวดล้อม
- ๓.เพิ่มพื้นที่ป่าสีเขียว

ตัวชี้วัด	ค่าเป้าหมาย			
	๒๕๖๑	๒๕๖๒	๒๕๖๓	๒๕๖๔
๑.จำนวนพื้นที่ป่าไม้ตามกฎหมายได้รับการคุ้มครอง ดูแลห้คงความสมบูรณ์ (ล้านไร่)	๑.๓๖	๑.๓๖	๑.๓๖	๑.๓๖
๒.ร้อยละที่เพิ่มขึ้นของ อปท.เป้าหมายที่มีการกำจัดขยะมูลฝอยตามเกณฑ์ที่กำหนด	๒๐	๓๐	๔๐	๕๐
๓.ร้อยละที่เพิ่มขึ้นของพื้นที่ชลประทาน	๑๐	๑๒	๑๔	๑๖

### กลยุทธ์

๑. สนับสนุน พื้นฟู อนุรักษ์ทรัพยากรธรรมชาติและสิ่งแวดล้อม รวมทั้งใช้ประโยชน์จากความหลากหลายทางชีวภาพ
๒. พัฒนาระบบบริหารจัดการขยะ และพลังงานทางเลือก
๓. เพิ่มประสิทธิภาพการบริหารจัดการน้ำ

### ประเด็นยุทธศาสตร์ที่ ๔ การเสริมสร้างความมั่นคงและการรักษาความสงบเรียบร้อย เป้าประสงค์

๑. ประชาชนมีความปลอดภัยในชีวิตและทรัพย์สิน
๒. ชุมชนและสังคมมีความสมานฉันท์
๓. สัมพันธภาพอันดีกับประเทศเพื่อนบ้าน

ตัวชี้วัด	ค่าเป้าหมาย			
	๒๕๖๑	๒๕๖๒	๒๕๖๓	๒๕๖๔
๑.สัดส่วนคดีอาชญากรรม/แสนประชากร	๑๐๐	๙๐	๘๐	๗๐
๒.ร้อยละของการไกล่เกลี่ยกรณีข้อพิพาทของศูนย์ดำรงธรรมที่สามารถไกล่เกลี่ยได้	๕๐	๕๕	๖๐	๖๕
๓.จำนวนครั้งของการจัดกิจกรรมสร้างความสัมพันธ์กับประเทศสมาชิกอาเซียน	๖	๙	๑๒	๑๕

### กลยุทธ์

๑. เสริมสร้างความสงบเรียบร้อยและความปลอดภัยในชีวิตและทรัพย์สิน
๒. เสริมสร้างความปรองดองสมานฉันท์
๓. พัฒนาศักยภาพเพื่อก้าวสู่กับประชาคมโลก

### ประเด็นยุทธศาสตร์ที่ ๕ บริหารจัดการภาครัฐ โดยยึดหลักธรรมาภิบาล เป้าประสงค์

๑. บุคลากรภาครัฐได้รับการพัฒนาสมรรถนะแบบมืออาชีพ
๒. เกิดธรรมาภิบาลที่ดีในองค์กร

๓. ลดปัญหาการทุจริตและประพฤติมิชอบ

ตัวชี้วัด	ค่าเป้าหมาย			
	๒๕๖๑	๒๕๖๒	๒๕๖๓	๒๕๖๔
๑.ระดับความสำเร็จในการพัฒนาศักยภาพเครือข่ายภาคประชาสังคมในการต่อต้านการทุจริต	๕	๕	๕	๕
๒.ร้อยละของบุคลากรภาครัฐที่ได้รับการพัฒนาด้านสมรรถนะ (ร้อยละ ๕๐)	๕๐	๖๐	๗๐	๘๐
๓.ระดับความสำเร็จของการพัฒนาระบบสารสนเทศ และส่งเสริมการใช้ประโยชน์จากวิทยาศาสตร์ เทคโนโลยี การวิจัย และนวัตกรรม	๕	๕	๕	๕

**กลยุทธ์**

- พัฒนาระบบป้องกันและปราบปรามการทุจริตและประพฤติมิชอบ
- พัฒนาศักยภาพบุคลากรอย่างต่อเนื่อง
- พัฒนาระบบสารสนเทศ และส่งเสริมการใช้ประโยชน์จากวิทยาศาสตร์ เทคโนโลยี การวิจัย และนวัตกรรม

**๑.๔ ยุทธศาสตร์การพัฒนาขององค์กรปกครองส่วนท้องถิ่น**

**วิสัยทัศน์องค์กรปกครองส่วนท้องถิ่นในเขตจังหวัด**

“เมืองน่าอยู่ ประตูก้าการค้าท่องเที่ยว อารยธรรมขอมโบราณ เป็นเลิศด้านกีฬา นาสินค้าเกษตรมาตรฐานและปลอดภัยสู่ครัวโลก”

**พันธกิจองค์กรปกครองส่วนท้องถิ่นในเขตจังหวัด**

- สร้างความมั่นคงมั่งคั่ง ความสงบเรียบร้อยบ้านเมือง มีความเป็นระเบียบเรียบร้อยด้วยพื้นที่สีเขียว
- ส่งเสริมการค้า การลงทุน การท่องเที่ยวกับประเทศเพื่อนบ้าน
- ส่งเสริมสุขภาพ สนับสนุนการศึกษาและกีฬาของจังหวัด
- ส่งเสริมสินค้าเกษตรที่ได้มาตรฐานและปลอดภัย รวมทั้งสนับสนุนอุตสาหกรรมแปรรูปสินค้าเกษตร
- บูรณาการการทำงานของหน่วยงานราชการ เพื่อขับเคลื่อนยุทธศาสตร์จังหวัดให้บรรลุผลสัมฤทธิ์

**เป้าประสงค์องค์กรปกครองส่วนท้องถิ่นในเขตจังหวัด**

- ประชาชนมีคุณภาพชีวิตที่ดีอยู่ในสภาพแวดล้อมที่เหมาะสมและมีความปลอดภัยในชีวิตและทรัพย์สิน
- มูลค่าการค้าการลงทุนและรายได้จากการท่องเที่ยวเพิ่มขึ้น
- ผลสัมฤทธิ์ทางการศึกษาและการกีฬาเพิ่มสูงขึ้น
- ผลผลิตด้านการเกษตรที่ได้มาตรฐานและปลอดภัยเพิ่มขึ้น

**ผลผลิต ๕ ด้าน ดังนี้**

- ด้านเศรษฐกิจ
- ด้านสังคมและคุณภาพชีวิต
- ด้านทรัพยากรธรรมชาติและสิ่งแวดล้อม



๔. ด้านรักษาความมั่นคงและความสงบ

๕. ด้านบริหารจัดการ

ที่มา : การกำหนดวิสัยทัศน์มาจากการวิเคราะห์ศักยภาพของท้องถิ่น และมีความสอดคล้องกับทิศทางการพัฒนาในส่วนที่ ๒

**ประเด็นยุทธศาสตร์การพัฒนาองค์กรปกครองส่วนท้องถิ่นในเขตจังหวัด ประกอบด้วย ๕ ด้าน ดังนี้**  
**ยุทธศาสตร์ที่ ๑ การเสริมสร้างเศรษฐกิจฐานรากให้พึ่งตนเองและแข่งขันได้**  
**เป้าประสงค์**

๑. ประชาชนมีอาชีพและรายได้เพิ่มขึ้น
๒. ศักยภาพการผลิตสินค้าและบริการเพิ่มขึ้น

#### **กลยุทธ์**

๑. ส่งเสริมการดำเนินชีวิตตามแนวปรัชญาเศรษฐกิจพอเพียง
๒. ส่งเสริมการค้า การลงทุน และการท่องเที่ยว
๓. ส่งเสริมการเพิ่มและขยายโอกาสการมีงานทำทั้งในและนอกระบบ
๔. พัฒนาคุณภาพสินค้าและบริการ

#### **ตัวชี้วัด**

๑. จำนวนครัวเรือนยากจนเป้าหมายที่มีรายได้ต่ำกว่าเกณฑ์ จปฐ.ได้รับการส่งเสริมการดำเนินชีวิตตามแนวทางปรัชญาเศรษฐกิจพอเพียง
๒. จำนวนหมู่บ้านที่มีรายได้เพิ่มขึ้น
๓. ร้อยละของชุมชนที่ได้รับการส่งเสริม/สนับสนุนการปรับแผนชุมชนด้วยกระบวนการมีส่วนร่วมตามแนวทางปรัชญาเศรษฐกิจพอเพียง
๔. จำนวนหมู่บ้านเศรษฐกิจพอเพียงต้นแบบ
๕. จำนวนแหล่งเรียนรู้เพิ่มขึ้น
๖. ร้อยละที่เพิ่มขึ้นของมูลค่าการค้าชายแดน
๗. ร้อยละที่เพิ่มขึ้นของมูลค่าการจำหน่ายผลิตภัณฑ์ OTOP
๘. ร้อยละของจำนวนแหล่งท่องเที่ยวที่ได้รับการเผยแพร่ประชาสัมพันธ์
๙. ร้อยละที่เพิ่มขึ้นของรายได้ที่เกิดจากการท่องเที่ยว
๑๐. มีศูนย์ข้อมูลการค้าการลงทุนและการท่องเที่ยว

**ยุทธศาสตร์ที่ ๒ การเสริมสร้างสังคมที่เข้มแข็งและการพัฒนาคุณภาพชีวิตที่ดี**  
**เป้าประสงค์**

๑. เด็กและเยาวชนได้รับการศึกษาเรียนรู้อย่างทั่วถึงและมีคุณภาพ
๒. ประชาชนมีสุขภาพ และคุณภาพชีวิตที่ดี มีภูมิคุ้มกันทางสังคมที่เข้มแข็งพึ่งพาตนเองได้ตามหลักปรัชญาเศรษฐกิจพอเพียง
๓. ความเป็นเลิศทางด้านการศึกษา

#### **กลยุทธ์**

๑. เพิ่มโอกาสทางการศึกษาแก่ประชากรในวัยเรียนอย่างทั่วถึงและมีคุณภาพ
๒. การรักษาสีบทอดวัฒนธรรมประเพณีและภูมิปัญญาท้องถิ่น
๓. ส่งเสริมประชาชนให้มีสุขภาพอนามัยที่ดี พึ่งตนเองได้
๔. สร้างค่านิยม จิตสำนึกและพัฒนาศีลธรรม คุณธรรม จริยธรรม ของเด็กและเยาวชน และประชาชน

๕. เสริมสร้างความเข้มแข็งแก่สถาบันครอบครัวให้มีภูมิคุ้มกันจากอบายมุข สิ่งเสพติดและปัญหาทางสังคมอื่น ๆ
๖. สนับสนุนและส่งเสริมสวัสดิการให้แก่กลุ่มผู้ด้อยโอกาส
๗. การบูรณาการการศึกษา ศาสนา วัฒนธรรม กีฬา สาธารณสุข และแรงงานอย่างองค์รวม
๘. ส่งเสริมเยาวชนและประชาชนให้เป็นเลิศด้านการศึกษาสู่การอาชีพ

#### ตัวชี้วัด

๑. ร้อยละของการศึกษาภาคบังคับ
๒. ร้อยละของการศึกษาต่อ ม.ปลาย , สายอาชีพ
๓. ร้อยละของผลสัมฤทธิ์ทางการศึกษาสูงกว่าค่าฐาน
๔. ร้อยละของสถานศึกษาที่ผ่านการรับรองมาตรฐาน (สมศ.)
๕. ร้อยละของสถานศึกษาที่มีการบริหารจัดการที่เข้มแข็ง
๖. จำนวนภูมิปัญญาท้องถิ่นที่ได้รับการเผยแพร่และประชาสัมพันธ์ที่เพิ่มขึ้น
๗. ร้อยละที่เพิ่มขึ้นของทุนทางวัฒนธรรมท้องถิ่นมาสร้างมูลค่าเพิ่มทางเศรษฐกิจ
๘. ร้อยละที่เพิ่มขึ้นของแหล่งเรียนรู้ทางวัฒนธรรม
๙. อัตราผู้ป่วยโรคไข้เลือดออก (เป้าหมายไม่เกิน ๘๔ ต่อแสนประชากร)
๑๐. ร้อยละของอัตราการป่วยตายด้วยโรคไข้เลือดออก
๑๑. จำนวนเด็ก เยาวชน นักเรียน นักศึกษา และประชาชนที่เข้ารับการอบรมศีลธรรม คุณธรรม และจริยธรรม
๑๒. จำนวนเด็ก เยาวชน นักเรียน นักศึกษา และประชาชนที่เข้าร่วมกิจกรรมทางศาสนา
๑๓. ร้อยละของครอบครัวที่มีความเข้มแข็งเพิ่มขึ้น
๑๔. ร้อยละผู้ด้อยโอกาสได้รับสวัสดิการสังคม
๑๕. ร้อยละขององค์กรปกครองส่วนท้องถิ่นที่มีแผนงานด้านสวัสดิการสังคม
๑๖. จำนวนของแรงงานในระบบที่ได้รับความคุ้มครองด้านประกันสังคม
๑๗. จำนวนแผนงาน/โครงการที่มีการบูรณาการการศึกษา ศาสนา วัฒนธรรม กีฬา สาธารณสุข และแรงงานอย่างองค์รวม
๑๘. จำนวนแผนงาน/โครงการการจัดการความรู้ในหน่วยงานการศึกษา ศาสนา วัฒนธรรม กีฬา สาธารณสุข และแรงงาน
๑๙. จำนวนแผนงาน/โครงการกิจกรรมที่ส่งเสริมแนวทางปรัชญาเศรษฐกิจพอเพียงในหน่วยงาน
๒๐. พัฒนานักกีฬาให้เป็นนักกีฬาทีมชาติ
๒๑. มีนักกีฬาไปสู่ความเป็นนักกีฬาอาชีพ
๒๒. มีลำดับของการแข่งขันกีฬาเยาวชนแห่งชาติและกีฬาแห่งชาติ

#### ยุทธศาสตร์ที่ ๓ การพัฒนาโครงสร้างพื้นฐาน ทรัพยากรธรรมชาติและสิ่งแวดล้อม

##### เป้าประสงค์

๑. มีโครงสร้างพื้นฐานและทรัพยากรธรรมชาติและสิ่งแวดล้อม ที่เอื้อประโยชน์ต่อการดำรงชีวิต และการประกอบอาชีพ

##### กลยุทธ์

๑. พัฒนาและฟื้นฟูแหล่งน้ำอย่างมีประสิทธิภาพ
๒. อนุรักษ์ ฟื้นฟู และบริหารจัดการทรัพยากรธรรมชาติเพื่อตอบสนองต่อการพัฒนาอย่างยั่งยืน

และแนวทางปรัชญาเศรษฐกิจพอเพียง

๓. พัฒนาระบบคมนาคมขนส่ง สาธารณูปโภค และการผังเมือง รวมทั้งพัฒนาเมืองให้ได้มาตรฐานอย่างทั่วถึงและเป็นธรรม

#### ตัวชี้วัด

๑. ร้อยละของปริมาณแหล่งน้ำที่ได้รับการพัฒนาและปรับปรุงเพิ่มขึ้น
๒. ร้อยละของถนนที่เพิ่มขึ้น
๓. ร้อยละของถนนที่ได้รับการปรับปรุง
๔. ร้อยละขององค์กรปกครองส่วนท้องถิ่นที่ได้รับการส่งเสริมให้มีการพัฒนาเมืองโดยการวางผังเมืองที่มีมาตรฐาน

### ยุทธศาสตร์ที่ ๔ การเสริมสร้างความมั่นคงและการรักษาความสงบเรียบร้อย

#### เป้าประสงค์

๑. ประชาชนมีความมั่นคงปลอดภัยในชีวิตและทรัพย์สิน
๒. มีความสัมพันธ์ที่ดีกับประเทศเพื่อนบ้าน
๓. สังคมเกิดความสมานฉันท์ ประชาชนอยู่ดีมีสุข
๔. ประชาชนผู้ได้รับภัยพิบัติและผู้อาศัยอยู่ตามแนวชายแดนมีความปลอดภัยในชีวิตและทรัพย์สิน

#### กลยุทธ์

๑. การเสริมสร้างความสงบเรียบร้อยและความปลอดภัยในชีวิตและทรัพย์สิน
๒. การส่งเสริมความสัมพันธ์กับประเทศเพื่อนบ้าน
๓. การส่งเสริมสันติในอุดมการณ์รักชาติและหน้าที่ของพลเมืองไทย เพื่อความสมานฉันท์ของคนในชาติ

#### ตัวชี้วัด

๑. ร้อยละของอุบัติเหตุลดลง
๒. จำนวนกิจกรรมที่ส่งเสริมการรักชาติ
๓. ร้อยละของหมู่บ้านที่ได้รับผลกระทบภัยพิบัติได้รับการช่วยเหลือรวดเร็วทันตามความต้องการ
๔. ร้อยละของจำนวนหมู่บ้านตามแนวชายแดนที่ได้รับผลกระทบจากเหตุความไม่สงบได้รับความช่วยเหลือและแก้ไขปัญหาได้อย่างรวดเร็วทันตามความต้องการ

### ยุทธศาสตร์ที่ ๕ การพัฒนาการบริหารจัดการภาครัฐที่มีประสิทธิภาพ

#### เป้าประสงค์

๑. ประชาชนมีความพึงพอใจในการรับบริการจากหน่วยงานภาครัฐ

#### กลยุทธ์

๑. การปรับปรุงคุณภาพการให้บริการประชาชน
๒. การพัฒนาประสิทธิภาพการบริหารจัดการภาครัฐ

#### ตัวชี้วัด

๑. ร้อยละของการบริการที่สามารถลดขั้นตอนและระยะเวลาให้บริการ
๒. ร้อยละของบุคลากรที่มีส่วนร่วมในกิจกรรมการแลกเปลี่ยนเรียนรู้
๓. ร้อยละของงานบริการที่ได้จัดทำมาตรฐานหรือคู่มือการให้บริการ
๔. ร้อยละของบุคลากรที่ผ่านระดับของขีดสมรรถนะที่ส่วนราชการกำหนด

๕. ร้อยละของความครอบคลุม ถูกต้อง และทันสมัยของฐานข้อมูลที่สนับสนุนยุทธศาสตร์
๖. ร้อยละของบุคลากรที่ได้รับการพัฒนาขีดสมรรถนะตามแผนพัฒนาบุคลากร
๗. ร้อยละเฉลี่ยถ่วงน้ำหนักความสำเร็จของโครงการตามนโยบายการก้าวไปด้วยคุณธรรมที่ดี

## ๒. ยุทธศาสตร์ขององค์กรปกครองส่วนท้องถิ่น

### ๒.๑ วิสัยทัศน์

องค์การบริหารส่วนตำบลห้วยน้ำคำ ได้กำหนดวิสัยทัศน์ (Vision) เพื่อแสดงสถานการณ์ในอนาคต ซึ่งเป็นจุดมุ่งหมายความคาดหวังที่ต้องการให้เกิดขึ้นในอนาคตข้างหน้า ซึ่งจะสามารถสะท้อนถึงสภาพการณ์ของท้องถิ่นในอนาคตอย่างรอบด้าน ภายใต้การเปลี่ยนแปลงของสภาพแวดล้อมด้านต่างๆ จึงได้กำหนดวิสัยทัศน์ความคาดหวังที่จะให้เกิดขึ้นในอนาคต ดังนี้

“ ตำบลน่าอยู่ ก้าวสู่ชุมชนเข้มแข็ง การท่องเที่ยวรุ่งเรือง การเมืองก้าวหน้า การศึกษาดี มีสุขภาพอนามัยแข็งแรงถ้วนหน้า สร้างรายได้พอเพียง การบริหารจัดการดีแบบมีส่วนร่วม ”

### ๒.๒ ยุทธศาสตร์

๑. การพัฒนาด้านโครงสร้างพื้นฐาน
๒. การพัฒนาเศรษฐกิจ
๓. การพัฒนาด้านสังคมและคุณภาพชีวิต
๔. การพัฒนาทรัพยากรธรรมชาติและสิ่งแวดล้อม
๕. การพัฒนาการเมือง และการบริหารจัดการองค์กร

### ๒.๓ เป้าประสงค์

๑. ประชาชนได้รับการด้านสาธารณสุขปลอดภัย สาธารณูปการอย่างทั่วถึง
๒. ประชาชนมีศักยภาพ มีรายได้เพียงพอ สามารถพึ่งตนเองได้
๓. ประชาชนมีคุณภาพชีวิตที่ดี มีแหล่งเรียนรู้ มีภูมิคุ้มกัน รู้เท่าทันโลก และมีสุขภาพอนามัยที่ดี
๔. ชุมชนมีทรัพยากรธรรมชาติและสิ่งแวดล้อมที่สมดุลและยั่งยืน
๕. การบริหารจัดการภาครัฐที่ดี และมีส่วนร่วมทุกภาคส่วน

### ๒.๓ ตัวชี้วัด

๑. ระบบสาธารณสุขปลอดภัย สาธารณูปการ มีมาตรฐาน และการคมนาคมขนส่งที่สะดวกเพิ่มขึ้นร้อยละ ๘๐
๒. ประชาชนมีรายได้เพิ่มขึ้นในอัตราร้อยละ ๕ และพึ่งตนเองได้มากขึ้น
๓. ประชาชนมีคุณภาพชีวิตที่ดีขึ้น ร้อยละ ๑๐
๔. ชุมชนมีทรัพยากรธรรมชาติและสิ่งแวดล้อมที่อุดมสมบูรณ์ร้อยละ ๖๐
๕. การบริหารจัดการ อบต. มีผลการปฏิบัติงานที่มีประสิทธิภาพร้อยละ ๖๐

### ๒.๔ ค่าเป้าหมาย

๑. ประชาชนได้รับการด้านสาธารณสุขปลอดภัย สาธารณูปการอย่างทั่วถึง
๒. ประชาชนมีศักยภาพ มีรายได้เพียงพอ สามารถพึ่งตนเองได้
๓. ประชาชนมีคุณภาพชีวิตที่ดี มีแหล่งเรียนรู้ มีภูมิคุ้มกัน รู้เท่าทันโลก และมีสุขภาพอนามัยที่ดี
๔. ชุมชนมีทรัพยากรธรรมชาติและสิ่งแวดล้อมที่สมดุลและยั่งยืน
๕. การบริหารจัดการภาครัฐที่ดี และมีส่วนร่วมทุกภาคส่วน

### ๒.๖ กลยุทธ์

๑. ก่อสร้าง/ปรับปรุง/ซ่อมแซม บำรุงรักษา ถนน ท่อระบายน้ำชุดลอกคลอง และพัฒนาเส้นทางคมนาคมให้ได้มาตรฐานและทั่วถึง
๒. การขยายเขตไฟฟ้า การก่อสร้าง ปรับปรุง บำรุง ซ่อมแซมระบบประปา และอาคารสถานที่ราชการ
๓. ส่งเสริม สนับสนุนอาชีพให้กับประชาชน
๔. ส่งเสริมสนับสนุนการศึกษา
๕. ส่งเสริมสนับสนุนกิจกรรมทางศาสนา อนุรักษ์ ฟื้นฟู ศิลปวัฒนธรรม ประเพณี และภูมิปัญญาท้องถิ่น
๖. ส่งเสริมสวัสดิการสังคมและสังคมสงเคราะห์
๗. ส่งเสริมกิจกรรมด้านกีฬา การป้องกันและปราบปรามยาเสพติด การรักษาความสงบเรียบร้อย และความปลอดภัยในชีวิตและทรัพย์สิน
๘. อนุรักษ์ ทรัพยากรธรรมชาติและสิ่งแวดล้อมในชุมชนและการจัดการระบบบำบัดน้ำเสีย การกำจัดขยะมูลฝอย
๙. การพัฒนาประสิทธิภาพการบริหารจัดการภาครัฐ ส่งเสริมการมีส่วนร่วมของประชาชนในการพัฒนาท้องถิ่นตามระบอบประชาธิปไตย

### ๒.๗ จุดยืนทางยุทธศาสตร์

๑. การพัฒนาชุมชนให้น่าอยู่มีความเข้มแข็ง โดยได้รับบริการสาธารณะด้านโครงสร้างพื้นฐานที่จำเป็นเพื่อรองรับการขยายตัวของชุมชนและเศรษฐกิจ
๒. ส่งเสริมและพัฒนาศักยภาพคนและความเข้มแข็งของชุมชนในการพึ่งตนเอง
๓. การพัฒนาระบบการศึกษาและส่งเสริมศิลปวัฒนธรรมท้องถิ่น
๔. การกำจัดขยะมูลฝอย สิ่งปฏิกูลและมลภาวะสิ่งแวดล้อมที่มีอย่างยั่งยืน
๕. การพัฒนาระบบการบริหารจัดการภาครัฐที่ดีและมีส่วนร่วมจากทุกภาคส่วน

### ๒.๘ แผนงาน

๑. แผนงานบริหารงานงานทั่วไป
๒. แผนงานการรักษาความสงบภายใน
๓. แผนงานการศึกษา
๔. แผนงานสาธารณสุข
๕. แผนงานสังคมสงเคราะห์
๖. แผนงานเคหะและชุมชน
๗. แผนงานสร้างความเข้มแข็งของชุมชน
๘. แผนงานการศาสนาและวัฒนธรรมและนันทนาการ
๙. แผนงานการเกษตร
๑๐. แผนงานงบกลาง

### ๒.๘ ความเชื่อมโยงของยุทธศาสตร์ในภาพรวม

การจัดทำแผนพัฒนาท้องถิ่นสี่ปีของเทศบาลมีความเชื่อมโยงของยุทธศาสตร์ในภาพรวม ดังนี้

ยุทธศาสตร์การพัฒนาของเทศบาล

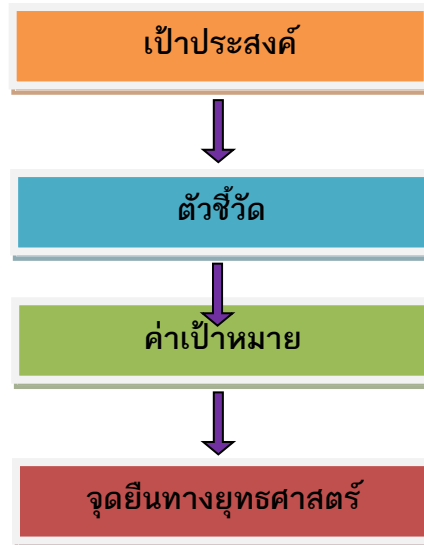

### ๓. การวิเคราะห์เพื่อพัฒนาท้องถิ่น

#### ๓.๑ การวิเคราะห์กรอบการจัดทำยุทธศาสตร์ขององค์กรปกครองส่วนท้องถิ่น

ในการจัดทำแผนพัฒนาท้องถิ่นสี่ปีของเทศบาลได้ใช้การวิเคราะห์ SWOT Analysis/Demand (Demand Analysis)/Global Demand และ Trend ปัจจัยและสถานการณ์การเปลี่ยนแปลงที่มีผลต่อการพัฒนา อย่างน้อยต้องประกอบด้วย การวิเคราะห์ศักยภาพด้านเศรษฐกิจ ด้านสังคม ด้านทรัพยากรธรรมชาติและสิ่งแวดล้อม ซึ่งมีรายละเอียดดังนี้

#### การวิเคราะห์สภาพแวดล้อมภายในและภายนอก องค์การบริหารส่วนตำบลห้วยน้ำคำ

แนวทางการพัฒนา	จุดแข็ง / โอกาส	จุดอ่อน/อุปสรรค
ด้านเศรษฐกิจ	<p>จุดแข็ง</p> <ul style="list-style-type: none"> <li>- การเกษตรที่เป็นฐานหลักที่สามารถรองรับวิกฤตเศรษฐกิจได้</li> <li>- เป็นแหล่งผลิตอาหารที่สำคัญ</li> <li>- มีภูมิประเทศและภูมิอากาศรวมทั้งสภาวะแวดล้อมที่เหมาะสม</li> <li>- แก่การทำการเกษตร</li> <li>- มีโครงสร้างการคมนาคมขนส่งสาขาหลัก สามารถติดต่อได้ไปสู่อำเภอและจังหวัด</li> <li>- มีโรงงานผลิตประตู่ไม้ วงกบ หน้าต่าง</li> </ul> <p>โอกาส</p> <ul style="list-style-type: none"> <li>- ภาวะวิกฤตด้านอาหารโลกทำให้รัฐบาลให้ความสนใจและสนับสนุนส่งเสริม</li> <li>- การปลูกพืชที่เป็นอาหารเพิ่มมากขึ้น</li> </ul>	<p>จุดอ่อน</p> <ul style="list-style-type: none"> <li>- ขาดการจัดการด้านทรัพยากรธรรมชาติ</li> <li>- ขาดการรวมกลุ่มที่เข้มแข็งเพื่อร่วมกันเป็นกลุ่มผู้ผลิต</li> <li>- ปัญหาหนี้สินของเกษตรกร</li> <li>- แหล่งท่องเที่ยวมีน้อย ซึ่งขาดการปรับปรุงและส่งเสริม เช่น สวนลิ่งบ้านห้วยน้ำคำ</li> <li>- โบราณสถาน เช่น วัดกู่แก้ว วัดห้วยน้ำคำ ขาดการปรับปรุงและส่งเสริมให้เป็นแหล่งท่องเที่ยว</li> </ul> <p>อุปสรรค</p> <ul style="list-style-type: none"> <li>- สภาพการณ์ทางเศรษฐกิจในระดับประเทศ ภูมิภาค</li> </ul>

		ส่งผลต่อการพัฒนา ท้องถิ่น
แนวทางการพัฒนา	จุดแข็ง / โอกาส	จุดอ่อน / อุปสรรค
ด้านการศึกษา ศาสนาและ วัฒนธรรม	<p>จุดแข็ง</p> <ul style="list-style-type: none"> <li>- มีวัฒนธรรม ประเพณีท้องถิ่น</li> <li>- ประชาชนมีส่วนร่วมในการสืบสานวัฒนธรรมประเพณีท้องถิ่น</li> <li>- มีศาสนาเป็นศูนย์รวมจิตใจ ประชาชนมีจิตใจโอบอ้อมอารี เอื้อเฟื้อเผื่อแผ่</li> <li>- มีสถานศึกษาในระดับประถมศึกษาและมัธยมศึกษาในตำบลที่มีความพร้อมมีศักยภาพในการจัดการศึกษา</li> <li>- มีวัดเป็นสถานที่ที่สามารถพัฒนาและเสริมสร้างความพร้อมให้เป็นแหล่งวัฒนธรรม</li> <li>- มีปราชญ์และภูมิปัญญาท้องถิ่นจำนวนมากที่มีศักยภาพในการพัฒนา</li> </ul> <p>โอกาส</p> <ul style="list-style-type: none"> <li>- พ.ร.บ.การศึกษาแห่งชาติจะทำให้ภายในจังหวัดมีการจัดการศึกษาที่สอดคล้องกับความต้องการของท้องถิ่นต่างๆในเขตจังหวัด</li> <li>- พ.ร.บ.กระจายอำนาจแก่องค์กรปกครองส่วนท้องถิ่น พ.ศ. ๒๕๔๒ ให้ อบต. มีอำนาจหน้าที่จัดการศึกษา</li> <li>- รัฐบาลสนับสนุนให้แต่ละท้องถิ่นมีบทบาทในการอนุรักษ์ ฟื้นฟู เผยแพร่ถ่ายทอดวัฒนธรรมประเพณี และภูมิปัญญาท้องถิ่นมากขึ้น</li> <li>- ภายในจังหวัดมีการศึกษาทุกระดับ</li> </ul>	<p>จุดอ่อน</p> <ul style="list-style-type: none"> <li>- คนบางกลุ่มขาดจริยธรรม คุณธรรม ขาดระเบียบวินัย</li> <li>- ค่านิยมยึดติดกับวัตถุสิ่งของ และบริโภคฟุ่มเฟือย แพร่กระจายเพิ่มมากขึ้น</li> </ul> <p>อุปสรรค</p> <ul style="list-style-type: none"> <li>- สื่อต่างๆ เช่น โทรทัศน์ อินเทอร์เน็ต เข้ามีอิทธิพลต่อเด็กและเยาวชน ทำให้กระแสบริโภคนิยม และวัตถุนิยมรุนแรงมากขึ้น ทำลายวิถีชีวิตดั้งเดิมของประชาชน</li> </ul>
ด้านโครงสร้าง พื้นฐาน	<p>จุดแข็ง</p> <ul style="list-style-type: none"> <li>- มีโครงข่ายการคมนาคมที่สามารถติดต่อได้ตลอดทั้งท้องถิ่น อำเภอและจังหวัด</li> </ul> <p>โอกาส</p> <ul style="list-style-type: none"> <li>- พ.ร.บ.การกระจายอำนาจแก่องค์กรปกครองส่วนท้องถิ่น พ.ศ. ๒๕๔๒ ได้ทำให้ อบต. มีรายได้เพิ่มขึ้นในการนำไปพัฒนาโครงสร้างพื้นฐานรวมทั้งด้านอื่น ๆ</li> </ul>	<p>จุดอ่อน</p> <ul style="list-style-type: none"> <li>- การพัฒนาด้านโครงสร้างพื้นฐานเป็นไปอย่างล่าช้า เพราะมีงบประมาณจำกัดในการนำไปพัฒนา</li> <li>- ขาดแคลนแหล่งน้ำขนาดใหญ่สำหรับนำไปผลิตน้ำประปา</li> </ul> <p>อุปสรรค</p>

		<ul style="list-style-type: none"> <li>- สภาพภูมิประเทศ ความเปลี่ยนแปลงจากสภาวะโลกร้อน การเกิดภัยธรรมชาติที่รุนแรงมากขึ้นส่งผลกระทบต่อระบบโครงสร้างพื้นฐาน ทำให้ถนนชำรุดเสื่อมโทรมเร็วกว่าปกติ</li> </ul>
แนวทางการพัฒนา	จุดแข็ง/โอกาส	จุดอ่อน/อุปสรรค
ด้านสาธารณสุข	<p>จุดแข็ง</p> <ul style="list-style-type: none"> <li>- มีโรงพยาบาลส่งเสริมสุขภาพตำบลและอาสาสมัครสาธารณสุขที่มีศักยภาพสามารถให้บริการด้านสาธารณสุขแก่ประชาชนได้ดีในระดับหนึ่ง</li> <li>- มีหน่วยปฏิบัติการกู้ชีพกู้ภัยของ อบต.ที่มีศักยภาพในการให้บริการประชาชน</li> </ul> <p>โอกาส</p> <ul style="list-style-type: none"> <li>- ประชาชนสามารถเข้ารับการรักษาพยาบาลในโรงพยาบาลได้ง่ายเนื่องจากเป็นพื้นที่ไม่ห่างไกล</li> </ul>	<p>จุดอ่อน</p> <ul style="list-style-type: none"> <li>- ประชาชนบางกลุ่มไม่ใส่ใจสุขภาพอนามัยและอนามัยสิ่งแวดล้อม</li> </ul>
ด้านพัฒนาการเมืองและการบริหาร	<p>จุดแข็ง</p> <ul style="list-style-type: none"> <li>- ประชาชนมีความตื่นตัวและมีส่วนร่วมในกระบวนการพัฒนาท้องถิ่น มีการรวมกลุ่มในชุมชน</li> <li>- ประชาชนมีความตื่นตัวทางการเมือง</li> <li>- มีการนำเทคโนโลยีสมัยใหม่มาให้บริการอย่างรวดเร็ว ถูกต้องและเป็นธรรม</li> <li>- ผู้นำมีความรู้ความสามารถ มีภาวะความเป็นผู้นำ มีศักยภาพในการบริหารงาน</li> <li>- ประชาชนมีความจริงจังในการทำงาน มีความเป็นตัวของตัวเองสูง</li> </ul> <p>โอกาส</p> <ul style="list-style-type: none"> <li>- รัฐบาลเน้นการให้สิทธิเสรีภาพแก่ประชาชน ส่งเสริมการกระจายอำนาจสู่ท้องถิ่นและเปิดโอกาสการมีส่วนร่วมของประชาชน</li> </ul> <p>-</p>	<p>จุดอ่อน</p> <ul style="list-style-type: none"> <li>- ประชาชนยังขาดความรู้กฎหมายที่เกี่ยวข้องกับประชาชน</li> <li>- ขาดบุคลากรผู้ปฏิบัติงานที่มีความรู้ความสามารถในบางสาขาของงาน</li> </ul>
ด้านพัฒนาสังคม	<p>จุดแข็ง</p> <ul style="list-style-type: none"> <li>- มีองค์กรชุมชน เช่น กรรมการหมู่บ้าน กลุ่มสตรี อสม./กองทุนหมู่บ้าน/ อปพร. ฯลฯ</li> </ul> <p>โอกาส</p> <ul style="list-style-type: none"> <li>- พ.ร.บ.กระจายอำนาจองค์กรปกครองส่วนท้องถิ่น พ.ศ. ๒๕๔๒ ได้ให้อำนาจหน้าที่ อบต. ในการจัดบริการ</li> </ul>	<p>จุดอ่อน</p> <ul style="list-style-type: none"> <li>- ปัญหาความไม่ปลอดภัยในชีวิตและทรัพย์สิน</li> <li>- ปัญหาการพนัน</li> <li>- กลุ่มองค์กรต่างๆ ไม่เข้มแข็ง</li> <li>- การแพร่ระบาดของยาเสพติด</li> </ul>



	<p>สาธารณะทางด้านสวัสดิการสังคมและพัฒนาชุมชน กว้างขวางมากขึ้น</p> <ul style="list-style-type: none"> <li>- นโยบายรัฐบาลในการป้องกันและแก้ไขปัญหายาเสพติดอย่างจริงจัง ซึ่งถือเป็นวาระแห่งชาติ</li> </ul>	ในหมู่บ้าน
<p>ด้าน ทรัพยากรธรรมชาติ และสิ่งแวดล้อม</p>	<p>จุดแข็ง</p> <ul style="list-style-type: none"> <li>- สภาพแวดล้อมยังมีสภาพที่ดีเนื่องจากยังไม่มีอุตสาหกรรมและชุมชนยังไม่หนาแน่น</li> </ul> <p>โอกาส</p> <ul style="list-style-type: none"> <li>- รัฐบาลมีนโยบายและให้ความสำคัญกับการอนุรักษ์ทรัพยากรธรรมชาติ รวมถึงการป้องกัน และแก้ไขปัญหาล้างสิ่งแวดล้อม</li> </ul>	<p>จุดอ่อน</p> <ul style="list-style-type: none"> <li>- ประชาชนขาดจิตสำนึกในการรักษาทรัพยากรธรรมชาติและสิ่งแวดล้อม</li> <li>- การใช้ทรัพยากรไม่คุ้มค่า</li> </ul> <p>ฟุ่มเฟือย</p>

### ๓.๒ การประเมินสถานการณ์สภาพแวดล้อมภายนอกที่เกี่ยวข้อง

ในการจัดทำแผนพัฒนาท้องถิ่นสี่ปีขององค์การบริหารส่วนตำบลห้วยน้ำคำ นั้น ได้ทำการประเมินสถานการณ์สภาพแวดล้อมภายนอกที่เกี่ยวข้อง ซึ่งมีรายละเอียดดังนี้

ขอบข่ายและปริมาณของปัญหา	พื้นที่เป้าหมาย/กลุ่มเป้าหมาย	การคาดการณ์แนวโน้มในอนาคต
--------------------------	-------------------------------	---------------------------

<p>. ปัญหาด้านโครงสร้างพื้นฐาน</p> <p>๑.๑ เส้นทางคมนาคมไม่สะดวก</p> <p><u>ลักษณะของปัญหา</u></p> <ul style="list-style-type: none"> <li>- เนื่องจากถนนภายในหมู่บ้านส่วนใหญ่เป็นถนนหินคลุก ซึ่งไม่ได้มาตรฐาน เมื่อฝนตกจะทำให้น้ำท่วมขัง ถนนขรุขระเป็นหลุมเป็นบ่อ</li> </ul> <p>๑.๒ ปัญหาไฟฟ้าสาธารณะไม่เพียงพอ</p> <p><u>ลักษณะของปัญหา</u></p> <ul style="list-style-type: none"> <li>- ไฟฟ้าสาธารณะในหมู่บ้านมีปริมาณน้อยซึ่งไม่เพียงพอต่อความต้องการของประชาชน</li> </ul> <p>๑.๓ ปัญหาน้ำสำหรับการอุปโภคบริโภค</p> <p><u>ลักษณะของปัญหา</u></p> <ul style="list-style-type: none"> <li>- ไม่มีน้ำประปาใช้ทุกครัวเรือน ระบบประปาที่มีอยู่ขณะนี้ยังไม่เพียงพอต่อความต้องการใช้ของราษฎร เนื่องจากขาดแคลนแหล่งน้ำเพื่อดำเนินการสำหรับกิจการประปาหมู่บ้าน</li> <li>- ไม่มีภาชนะสำหรับเก็บกักน้ำเพื่อการบริโภค</li> </ul> <p>๑.๔ ขาดแคลนแหล่งน้ำเพื่อการเกษตร</p> <p><u>ลักษณะของปัญหา</u></p> <ul style="list-style-type: none"> <li>- ขาดแคลนแหล่งน้ำขนาดใหญ่เพื่อใช้สำหรับการเกษตร</li> </ul>	<ul style="list-style-type: none"> <li>- พื้นที่ทุกหมู่บ้านในเขต อบต.ประสบปัญหาการคมนาคมไม่สะดวก</li> <li>- พื้นที่ทุกหมู่บ้านในเขต อบต.</li> <li>- หมู่ที่ ๑ , ๗, ๙, ๑๓ ยังไม่ประปา</li> <li>- พื้นที่ทุกหมู่บ้านในเขต อบต.</li> </ul>	<ul style="list-style-type: none"> <li>- อบต.จัดงบประมาณในการก่อสร้างและปรับปรุงตลอดจนซ่อมแซมถนนใน อบต. อย่างต่อเนื่องรวมทั้งก่อสร้างถนนคอนกรีต/ลาดยางเพิ่มขึ้น</li> <li>- อบต. ติดตั้งไฟฟ้าสาธารณะเพิ่มขึ้น</li> <li>- อบต.จัดสรรงบประมาณในการก่อสร้างและปรับปรุงตลอดจนซ่อมแซมแหล่งเก็บน้ำในเขตอบต.</li> <li>- ขยายเขตประปา/ก่อสร้างประปาเพิ่มเติม</li> <li>- จัดหาภาชนะเก็บน้ำ</li> </ul>
--	---	---

ผลการวิเคราะห์ปัญหาและความต้องการของประชาชนในเขตองค์การบริหารส่วนตำบลห้วยคำ

<p>ขอบข่ายและปริมาณของปัญหา</p>	<p>พื้นที่เป้าหมาย/ กลุ่มเป้าหมาย</p>	<p>การคาดการณ์แนวโน้มในอนาคต</p>
---------------------------------	---------------------------------------	----------------------------------

<p>๒. ปัญหาด้านเศรษฐกิจ</p> <p>ลักษณะของปัญหา</p> <ul style="list-style-type: none"> <li>- ขาดการรวมกลุ่มของเกษตรกรทำให้ไม่มีอำนาจต่อรองทางเศรษฐกิจหรือรับบริการ</li> <li>- ประชาชนบางส่วนว่างงาน และว่างงานแฝง เนื่องจากไม่มีการประกอบอาชีพเสริม</li> <li>- ผลผลิตทางการเกษตรตกต่ำ</li> <li>- การผูกขาดผลิตผลทางการเกษตร</li> <li>- ขาดแหล่งเงินทุนดอกเบี้ยต่ำเพื่อการเกษตร</li> </ul>	<ul style="list-style-type: none"> <li>- ประชากรวัยทำงานที่ไม่มีงานทำ และงานที่ทำอยู่ไม่มั่นคง</li> <li>- เยาวชนบางส่วนที่จบการศึกษาภาคบังคับแล้วไม่ได้ศึกษาในระดับที่สูงขึ้นไป</li> <li>- กลุ่มสตรี/กลุ่มแม่บ้านที่ต้องการอาชีพเสริม</li> </ul>	<ul style="list-style-type: none"> <li>- อบต.จัดฝึกอบรมอาชีพให้แก่ราษฎร</li> <li>- ส่งเสริมให้ราษฎรรวมกลุ่มในการประกอบอาชีพ</li> <li>- สนับสนุนงบประมาณและวิทยากร เทคโนโลยีที่ทันสมัยในการประกอบอาชีพ</li> </ul>
<p>๓. ปัญหาด้านสังคม</p> <p>ลักษณะของปัญหา</p> <ul style="list-style-type: none"> <li>- ปัญหายาเสพติดระบาดในกลุ่มเยาวชน และนักเรียน โดยเฉพาะน้ำกระท่อม ยาบ้า</li> <li>- ปัญหาอาชญากรรม การทะเลาะวิวาท ซึ่งเกิดจากการดื่มสุราและของมีนเมา ทำให้ขาดสติ คึกคะนอง</li> <li>- ปัญหาความปลอดภัยในชีวิต และทรัพย์สิน การลักขโมย</li> </ul>	<ul style="list-style-type: none"> <li>- ประชาชน เยาวชน และนักเรียนในเขตองค์การบริหารส่วนตำบลห้วยน้ำคำ</li> </ul>	<ul style="list-style-type: none"> <li>- นโยบายของรัฐบาลในการป้องกันและแก้ไขปัญหายาเสพติด โดยให้ออบต. ดำเนินการเชิงรุกร่วมกับฝ่ายปกครองและตำรวจในการป้องปราม ตรวจสอบจับกุมผู้เสพ/ผู้ค้า และบำบัดกลุ่มผู้ติดยาและกลุ่มเสี่ยง</li> <li>- แต่งตั้ง อปพร.ปฏิบัติหน้าที่รักษาความสงบเรียบร้อยในเทศบาลต่างๆ</li> <li>- งบประมาณในการจัดซื้อเครื่องมือเครื่องใช้ด้านการป้องกันบรรเทาสาธารณภัยเพิ่มขึ้น</li> </ul>

<p>๔. ปัญหาด้านการเมืองการบริหาร</p> <p>ลักษณะของปัญหา</p> <ul style="list-style-type: none"> <li>- งบประมาณมีไม่เพียงพอ</li> <li>- ประชาชนขาดการมีส่วนร่วมทางการเมือง การปกครอง</li> </ul>	<ul style="list-style-type: none"> <li>- ผู้บริหาร/สมาชิกสภา/พนักงานส่วนตำบลและพนักงานจ้างขององค์การบริหารส่วนตำบล</li> </ul>	<ul style="list-style-type: none"> <li>- จัดสรรงบประมาณในการจัดส่งบุคลากรเข้ารับการอบรมเพื่อเพิ่มประสิทธิภาพการปฏิบัติงาน</li> <li>- เน้นการมีส่วนร่วมของประชาชนในการบริหารจัดการ</li> <li>- การอบรมให้ความรู้แก่ประชาชนด้านการเมืองการปกครอง</li> </ul>
<p>๕. ปัญหาด้านการศึกษา ศาสนาและวัฒนธรรม</p> <p>ลักษณะของปัญหา</p> <ul style="list-style-type: none"> <li>- สถานที่ให้บริการด้านข้อมูลข่าวสารไม่ทั่วถึง ไม่มีห้องสมุด/แหล่งเรียนรู้/ที่อ่านหนังสือพิมพ์หมู่บ้าน</li> <li>- กระแสโลกาภิวัตน์และการสื่อสารไร้พรมแดนนำวัฒนธรรมตะวันตกเข้ามามีอิทธิพลต่อสังคมและครอบครัว ทำให้ละทิ้งวัฒนธรรมดั้งเดิม</li> <li>- ขาดการให้ความรู้ทางศาสนาและพัฒนาจริยธรรมแก่ประชาชน</li> </ul>	<ul style="list-style-type: none"> <li>- เด็กและเยาวชน</li> <li>- นักเรียนในสถานศึกษา</li> <li>- เด็กเล็กในศูนย์พัฒนาเด็กเล็ก</li> </ul>	<ul style="list-style-type: none"> <li>- อบต.จัดสรรงบประมาณในการส่งเสริมฟื้นฟู ศาสนา ศิลปวัฒนธรรม ประเพณี อันดีงามของท้องถิ่น</li> <li>- จัดสรรงบประมาณในการก่อสร้างแหล่งเรียนรู้ประจำตำบล/ห้องสมุดชุมชน/ที่อ่านหนังสือพิมพ์ประจำหมู่บ้าน</li> </ul>
<p>ขอบข่ายและปริมาณของปัญหา</p>	<p>พื้นที่เป้าหมาย/ กลุ่มเป้าหมาย</p>	<p>การคาดการณ์แนวโน้มในอนาคต</p>

<p>๕. ปัญหาด้านสาธารณสุข</p> <p>ลักษณะของปัญหา</p> <ul style="list-style-type: none"> <li>- ขาดแคลนสถานที่ออกกำลังกาย/ ลานกีฬา</li> <li>- การใช้ยาโดยไม่ปรึกษาแพทย์</li> <li>- สารเคมีตกค้างในอาหาร</li> </ul>	<ul style="list-style-type: none"> <li>- เด็ก เยาวชน ประชาชนใน ตำบล</li> </ul>	<p>อบต. จัดสรรงบประมาณในการดำเนินการ</p> <ul style="list-style-type: none"> <li>- ก่อสร้างลานกีฬาประจำ ตำบล</li> <li>- ฝึกอบรมเพื่อเพิ่มประสิทธิภาพปฏิบัติงานของ อสม. ประจำหมู่บ้าน</li> </ul>
<p>๖.ปัญหาด้านทรัพยากรธรรมชาติและสิ่งแวดล้อม</p> <p>ลักษณะของปัญหา</p> <ul style="list-style-type: none"> <li>- ปัญหาขยะในเขตชุมชนตลาด/ ทางสาธารณะ</li> <li>- การบุกรุกป่าและที่สาธารณะ ทำให้ป่าไม้ถูกทำลาย</li> <li>- ลำคลองตื้นเขิน ขาดการดูแลบำรุงรักษา</li> <li>- ดินเสื่อมสภาพ จากการใช้สารเคมี</li> </ul>	<ul style="list-style-type: none"> <li>- ชุมชนตลาด/ทางสาธารณะ</li> <li>- ที่สาธารณะ ลำคลอง ป่าไม้</li> </ul>	<ul style="list-style-type: none"> <li>- อบต. จัดหาที่รองรับขยะและให้บริการจัดเก็บขยะ</li> <li>- รณรงค์เพื่อสร้างจิตสำนึกการใช้วัสดุจากธรรมชาติแทนขยะที่ย่อยสลายยาก และเกิดมลพิษ</li> <li>- อบต. จัดกิจกรรมด้านการอนุรักษ์ทรัพยากรธรรมชาติ เช่น การปลูกป่า การปลูกหญ้าแฝก การปล่อยพันธุ์สัตว์น้ำ การปรับปรุงภูมิทัศน์ เป็นต้น</li> </ul>



## ส่วนที่ ๓

### การนำแผนพัฒนาท้องถิ่นไปสู่การปฏิบัติ

#### ๑. ยุทธศาสตร์การพัฒนาและแผนงาน

ที่	ยุทธศาสตร์	ด้าน	แผนงาน	หน่วยงาน รับผิดชอบ หลัก	หน่วยงาน สนับสนุน
๑	การพัฒนาโครงสร้างพื้นฐาน	ด้านบริการชุมชนและสังคม	แผนงานอุตสาหกรรมและการโยธา	กองช่าง	อบต. ห้วยน้ำคำ
๒	การพัฒนาเศรษฐกิจ	ด้านบริการชุมชนและสังคม	แผนงานสร้างความเข้มแข็งของชุมชน	สำนักปลัดฯ	
		ด้านการเศรษฐกิจ	แผนงานการเกษตร	สำนักปลัดฯ	
๓	การพัฒนาด้านสังคมและคุณภาพชีวิต	ด้านบริการชุมชนและสังคม	แผนงานการศึกษา	กองการศึกษาฯ	
		ด้านบริการชุมชนและสังคม	แผนงานศาสนาวัฒนธรรมและนันทนาการ	กองการศึกษาฯ	
		ด้านบริการชุมชนและสังคม	แผนงานสาธารณสุข	สำนักปลัดฯ	
		ด้านบริการชุมชนและสังคม	แผนงานสังคมสงเคราะห์	สำนักปลัดฯ	
		ด้านบริการชุมชนและสังคม	แผนงานสร้างความเข้มแข็งของชุมชน	สำนักปลัดฯ	
		ด้านการดำเนินงานอื่นๆ	แผนงานงบกลาง	สำนักปลัดฯ	
		ด้านบริหารทั่วไป	แผนงานการรักษาความสงบภายใน	สำนักปลัดฯ	
๔	การพัฒนาทรัพยากรธรรมชาติและสิ่งแวดล้อม	ด้านการเศรษฐกิจ	แผนงานการเกษตร	สำนักปลัดฯ	
		ด้านบริการชุมชนและสังคม	แผนงานเคหะและชุมชน	กองช่าง	

ที่	ยุทธศาสตร์	ด้าน	แผนงาน	หน่วยงาน รับผิดชอบ หลัก	หน่วยงาน สนับสนุน
๕	พัฒนาการเมืองและการบริหารจัดการองค์กร	ด้านบริหารทั่วไป	แผนงานบริหารงานทั่วไป	สำนักปลัดฯ	อบต.

		ด้านบริการชุมชน และสังคม	แผนงานเคหะและชุมชน	กองช่าง	หัวหน้าคำ
		ด้านบริการชุมชน และสังคม	แผนงานการศึกษา	กอง การศึกษาฯ	
		ด้านบริการชุมชน และสังคม	แผนงานสาธารณสุข	สำนักปลัดฯ	
		ด้านการเศรษฐกิจ	แผนงานการเกษตร	สำนักปลัดฯ	
		ด้านบริการชุมชน และสังคม	แผนงานสร้างความเข้ม แข็งของชุมชน	สำนักปลัดฯ	
		ด้านบริหารทั่วไป	แผนงานการรักษาความ สงบภายใน	สำนักปลัดฯ	
		ด้านการดำเนินงาน อื่นๆ	แผนงานงบกลาง	สำนักปลัดฯ	
รวม	๕ ยุทธศาสตร์	๔ ด้าน	๑๐ แผนงาน	๓ สำนัก/ กอง	



บัญชีสรุปโครงการพัฒนา  
แผนพัฒนาท้องถิ่น (พ.ศ. ๒๕๖๖- ๒๕๗๐)  
โครงการที่เกี่วข้องกับขององค์กรปกครองส่วนท้องถิ่น  
องค์การบริหารส่วนตำบลห้วยน้ำคำ

ยุทธศาสตร์	๒๕๖๖		ปี ๒๕๖๗		ปี ๒๕๖๘		ปี ๒๕๖๙		ปี ๒๕๗๐		รวม ๕ ปี	
	จำนวน	งบประมาณ	จำนวน	งบประมาณ	จำนวน	งบประมาณ	จำนวน	งบประมาณ	จำนวน	งบประมาณ	จำนวน	งบประมาณ
	โครงการ	(บาท)	โครงการ	(บาท)	โครงการ	(บาท)	โครงการ	(บาท)	โครงการ	(บาท)	โครงการ	(บาท)
๑. ยุทธศาสตร์ การพัฒนาโครงสร้างพื้นฐาน												
๑.๑ แผนงานอุตสาหกรรมและการโยธา	๑๑	๒๑,๔๗๑,๐๐๐	๑๑	๒๑,๔๗๑,๐๐๐	๑๑	๒๑,๔๗๑,๐๐๐	๑๑	๒๑,๔๗๑,๐๐๐	๑๑	๒๑,๔๗๑,๐๐๐	๕๕	๑๐๗,๓๕๕,๐๐๐
๑.๒ แผนงานการเกษตร	๖	๗,๖๕๖,๐๐๐	๖	๗,๖๕๖,๐๐๐	๖	๗,๖๕๖,๐๐๐	๖	๗,๖๕๖,๐๐๐	๖	๗,๖๕๖,๐๐๐	๓๐	๓๘,๒๘๐,๐๐๐
<b>รวม</b>	๑๗	๒๙,๑๒๗,๐๐๐	๑๗	๒๙,๑๒๗,๐๐๐	๑๗	๒๙,๑๒๗,๐๐๐	๑๗	๒๙,๑๒๗,๐๐๐	๑๗	๒๙,๑๒๗,๐๐๐	๘๕	๑๔๕,๖๓๕,๐๐๐
<b>รวมทั้งสิ้น</b>	๑๗	๒๙,๑๒๗,๐๐๐	๑๗	๒๙,๑๒๗,๐๐๐	๑๗	๒๙,๑๒๗,๐๐๐	๑๗	๒๙,๑๒๗,๐๐๐	๑๗	๒๙,๑๒๗,๐๐๐	๘๕	๑๔๕,๖๓๕,๐๐๐

บัญชีสรุปโครงการพัฒนา  
แผนพัฒนาท้องถิ่นสี่ปี (พ.ศ. ๒๕๖๑- ๒๕๖๕)  
บัญชีครุภัณฑ์  
องค์การบริหารส่วนตำบลห้วยน้ำคำ

ยุทธศาสตร์	ปี ๒๕๖๑		ปี ๒๕๖๒		ปี ๒๕๖๓		ปี ๒๕๖๔		ปี ๒๕๖๕		รวม ๕ ปี	
	จำนวน	งบประมาณ	จำนวน	งบประมาณ	จำนวน	งบประมาณ	จำนวน	งบประมาณ	จำนวน	งบประมาณ	จำนวน	งบประมาณ
	โครงการ	(บาท)	โครงการ	(บาท)	โครงการ	(บาท)	โครงการ	(บาท)	โครงการ	(บาท)	โครงการ	(บาท)
๑. ยุทธศาสตร์ การพัฒนาการเมืองและการบริหาร												
จัดการองค์กร												
๑.๑ แผนงานบริหารงานทั่วไป	-	-	-	-	๑๙	๔๐๔,๕๐๐	๑๙	๔๐๔,๕๐๐	๑๙	๔๐๔,๕๐๐	๕๗	๑,๒๑๓,๕๐๐
๑.๒ แผนงานเคหะชุมชน	-	-	-	-	๖	๑๗๙,๔๐๐	๖	๑๗๙,๔๐๐	๖	๑๗๙,๔๐๐	๑๘	๕๓๘,๒๐๐
๑.๓ แผนงานรักษาความสงบภายใน	-	-	-	-	๓	๘๕,๐๐๐	๓	๘๕,๐๐๐	๓	๘๕,๐๐๐	๙	๒๕๕,๐๐๐
๑.๔ แผนงานสาธารณสุข	-	-	-	-	๑	๑๑๘,๐๐๐	๑	๑๑๘,๐๐๐	๑	๑๑๘,๐๐๐	๓	๓๕๔,๐๐๐
๑.๕ แผนงานการศึกษา	-	-	-	-	๔	๑๔๐,๓๐๐	๔	๑๔๐,๓๐๐	๔	๑๔๐,๓๐๐	๑๒	๕๖๐,๐๐๐
๑.๖ แผนงานการพาณิชย์	-	-	-	-	๒	๗๐,๐๐๐	๒	๗๐,๐๐๐	๒	๗๐,๐๐๐	๖	๒๑๐,๐๐๐
รวม	-	-	-	-	๓๕	๙๙๗,๒๐๐	๓๕	๙๙๗,๒๐๐	๓๕	๙๙๗,๒๐๐	๑๐๕	๒,๙๙๑,๐๐๐
รวมทั้งสิ้น	-	-	-	-	๓๕	๙๙๗,๒๐๐	๓๕	๙๙๗,๒๐๐	๓๕	๙๙๗,๒๐๐	๑๐๕	๒,๙๙๑,๐๐๐

บัญชีสรุปโครงการพัฒนา ที่นำมาจากแผนพัฒนาหมู่บ้านและแผนชุมชน  
องค์การบริหารส่วนตำบลห้วยน้ำคำ

ยุทธศาสตร์	ปี ๒๕๖๖		ปี ๒๕๖๗		ปี ๒๕๖๘		ปี ๒๕๖๙		๒๕๗๐		รวม ๕ ปี	
	จำนวน	งบประมาณ	จำนวน	งบประมาณ	จำนวน	งบประมาณ	จำนวน	งบประมาณ	จำนวน	งบประมาณ	จำนวน	งบประมาณ
	โครงการ	(บาท)	โครงการ	(บาท)	โครงการ	(บาท)	โครงการ	(บาท)	โครงการ	(บาท)	โครงการ	(บาท)
โครงการพัฒนา ที่นำมาจากแผนพัฒนาหมู่บ้านและแผนพัฒนาชุมชน	๑๘	๓,๒๔๙,๕๐๐	๑๘	๓,๒๔๙,๕๐๐	๑๘	๓,๒๔๙,๕๐๐	๑๘	๓,๒๔๙,๕๐๐	๑๘	๓,๒๔๙,๕๐๐	๙๐	๑๖,๒๔๗,๕๐๐
รวมทั้งสิ้น	๑๘	๓,๒๔๙,๕๐๐	๑๘	๓,๒๔๙,๕๐๐	๑๘	๓,๒๔๙,๕๐๐	๑๘	๓,๒๔๙,๕๐๐	๑๘	๓,๒๔๙,๕๐๐	๙๐	๑๖,๒๔๗,๕๐๐

รายละเอียดโครงการพัฒนา  
แผนพัฒนาท้องถิ่น (พ.ศ. ๒๕๖๖ - ๒๕๗๐)

แบบ ผ.๐๒

องค์การบริหารส่วนตำบลห้วยน้ำคำ อำเภอราษีไศล จังหวัดศรีสะเกษ

๒.บัญชีโครงการพัฒนาท้องถิ่น

- ก. ยุทธศาสตร์จังหวัดที่ ๓ พัฒนาเมืองน่าอยู่ สู่คุณภาพชีวิตประชาชนในทุกมิติ  
ข. ยุทธศาสตร์การพัฒนาดังกล่าวขององค์กรปกครองส่วนท้องถิ่น ในเขตจังหวัดที่ ๕ การพัฒนาและยกระดับโครงสร้างพื้นฐานให้เชื่อมโยงกับการพัฒนาทุกมิติ  
ยุทธศาสตร์การพัฒนา อปท. ที่ ๑ การพัฒนาด้านโครงสร้างพื้นฐาน

๑.๑ แผนงานอุตสาหกรรมและการโยธา

ที่	โครงการ	วัตถุประสงค์	เป้าหมาย (ผลผลิตของโครงการ)	งบประมาณ					ตัวชี้วัด (KPI)	ผลที่คาดว่าจะได้รับ	หน่วยงาน รับผิดชอบหลัก
				๒๕๖๖ (บาท)	๒๕๖๗ (บาท)	๒๕๖๘ (บาท)	๒๕๖๙ (บาท)	๒๕๗๐ (บาท)			
	<b>หมู่ที่ ๑</b>										
๑	โครงการวางท่อระบายน้ำ คสล.ภายในหมู่บ้าน หมู่ ๑ (เดิมในแผน ๖๑-๖๕)	เพื่อให้สามารถ ระบายน้ำได้รวดเร็ว และป้องกันน้ำท่วม ขังในฤดูฝน	วางท่อระบายน้ำ คสล.เส้นผ่า ศูนย์กลาง ๐.๓๐x ๑.๐๐ จำนวน ๑๐๐ ท่อน พร้อมบ่อพัก	๒๕๐,๐๐๐	๒๕๐,๐๐๐	๒๕๐,๐๐๐	๒๕๐,๐๐๐	๒๕๐,๐๐๐	ประชาชน ร้อยละ ๘๐ มีความพึงพอใจ	สามารถระบาย น้ำได้รวดเร็ว ยิ่งขึ้น	กองช่าง
๒	โครงการก่อสร้างถนนลง หินคลุกจากหนองปากกา ไปหนองปลาเซ็ง (โครงการเสนอใหม่)	เพื่อก่อสร้างถนนให้ ได้มาตรฐาน	ถนนกว้าง ๔ เมตร ยาวประมาณ ๒๐๐ เมตร หนา ๐.๑๐ เมตร (๑,๐๐๐)	๑๒๐,๐๐๐	๑๒๐,๐๐๐	๑๒๐,๐๐๐	๑๒๐,๐๐๐	๑๒๐,๐๐๐	ประชาชน ร้อยละ ๘๐ มีความพึงพอใจ	ประชาชนได้รับ ความสะดวกใน การเดินทาง	กองช่าง
๓	โครงการก่อสร้างถนนลง หินคลุกจากหนองเรือไป หนองปลาเซ็ง (เดิมในแผน ๖๑-๖๕)	เพื่อก่อสร้างถนนให้ ได้มาตรฐาน	ถนนกว้าง ๔ เมตร ยาวประมาณ ๒๐๐ เมตร หนา ๐.๑๐ เมตร (๑,๐๐๐)	๑๒๐,๐๐๐	๑๒๐,๐๐๐	๑๒๐,๐๐๐	๑๒๐,๐๐๐	๑๒๐,๐๐๐	ประชาชน ร้อยละ ๘๐ มีความพึงพอใจ	ประชาชนได้รับ ความสะดวกใน การเดินทาง	กองช่าง

รายละเอียดโครงการพัฒนา  
แผนพัฒนาท้องถิ่น (พ.ศ. ๒๕๖๖ - ๒๕๗๐)

แบบ ผ.๐๒

องค์การบริหารส่วนตำบลห้วยน้ำคำ อำเภอราษีไศล จังหวัดศรีสะเกษ

- ก. ยุทธศาสตร์จังหวัดที่ ๓ พัฒนาเมืองน่าอยู่ สู่คุณภาพชีวิตประชาชนในทุกมิติ  
ข. ยุทธศาสตร์การพัฒนาองค์กรปกครองส่วนท้องถิ่น ในเขตจังหวัดที่ ๕ การพัฒนาและยกระดับโครงสร้างพื้นฐานให้เชื่อมโยงกับการพัฒนาทุกมิติ  
ยุทธศาสตร์การพัฒนา อปท. ที่ ๑ การพัฒนาด้านโครงสร้างพื้นฐาน  
๑.๑ แผนงานอุตสาหกรรมและการโยธา

ที่	โครงการ	วัตถุประสงค์	เป้าหมาย (ผลผลิตของโครงการ)	งบประมาณ					ตัวชี้วัด (KPI)	ผลที่คาดว่าจะได้รับ	หน่วยงาน รับผิดชอบหลัก
				๒๕๖๖ (บาท)	๒๕๖๗ (บาท)	๒๕๖๘ (บาท)	๒๕๖๙ (บาท)	๒๕๗๐ (บาท)			
๔	โครงการก่อสร้างถนน คสล. ภายในบ้านห้วยน้ำคำ หมู่ ๑ (เดิมในแผน ๖๑-๖๕)	เพื่อก่อสร้างถนนให้ได้มาตรฐาน	ถนนกว้าง ๔ เมตร ยาวประมาณ ๑๐๐ เมตร หนา ๐.๑๕ เมตร	๒๓๐,๐๐๐	๒๓๐,๐๐๐	๒๓๐,๐๐๐	๒๓๐,๐๐๐	๒๓๐,๐๐๐	ประชาชน ร้อยละ ๘๐ มีความพึงพอใจ	ประชาชนได้รับความสะดวกในการเดินทาง	กองช่าง
๕	โครงการก่อสร้างถนนลงหินคลุกจาก อบต.ไปหนองไผ่ล้อม (เดิมในแผน ๖๑-๖๕)	เพื่อก่อสร้างถนนให้ได้มาตรฐาน	ถนนกว้าง ๔ เมตร ยาวประมาณ ๑๐๐ เมตร หนา ๐.๑๐ เมตร (๔๕๐)	๖๐,๐๐๐	๖๐,๐๐๐	๖๐,๐๐๐	๖๐,๐๐๐	๖๐,๐๐๐	ประชาชน ร้อยละ ๘๐ มีความพึงพอใจ	ประชาชนได้รับความสะดวกในการเดินทาง	กองช่าง
๖	โครงการก่อสร้างถนนลงหินคลุกรอบหนองผึ่ง (เดิมในแผน ๖๑-๖๕)	เพื่อก่อสร้างถนนให้ได้มาตรฐาน	ถนนกว้าง ๔ เมตร ยาวประมาณ ๔๕๐ เมตร หนา ๐.๑๐ เมตร	๑๑๓,๔๐๐	๑๑๓,๔๐๐	๑๑๓,๔๐๐	๑๑๓,๔๐๐	๑๑๓,๔๐๐	ประชาชน ร้อยละ ๘๐ มีความพึงพอใจ	ประชาชนได้รับความสะดวกในการเดินทาง	กองช่าง
๗	โครงการก่อสร้างร่องระบายน้ำ ภายในหมู่บ้าน (เดิมในแผน ๖๑-๖๕)	เพื่อให้สามารถระบายน้ำได้รวดเร็วและป้องกันน้ำท่วมขังในฤดูฝน	กว้าง ๐.๔๐ เมตร ลึก ๐.๕๐ เมตร ยาว ๑๐๐ เมตร	๒๐๐,๐๐๐	๒๐๐,๐๐๐	๒๐๐,๐๐๐	๒๐๐,๐๐๐	๒๐๐,๐๐๐	ประชาชน ร้อยละ ๘๐ มีความพึงพอใจ	ประชาชนได้รับความสะดวกในการเดินทาง	กองช่าง

รายละเอียดโครงการพัฒนา  
แผนพัฒนาท้องถิ่น (พ.ศ. ๒๕๖๖ - ๒๕๗๐)  
องค์การบริหารส่วนตำบลห้วยน้ำคำ อำเภอราษีไศล จังหวัดศรีสะเกษ

แบบ ผ.๐๒

- ก. ยุทธศาสตร์จังหวัดที่ ๓ พัฒนาเมืองนำอยู่ สู่คุณภาพชีวิตประชาชนในทุกมิติ
- ข. ยุทธศาสตร์การพัฒนาองค์กรปกครองส่วนท้องถิ่น ในเขตจังหวัดที่ ๕ การพัฒนาและยกระดับโครงสร้างพื้นฐานให้เชื่อมโยงกับการพัฒนาทุกมิติ
- ยุทธศาสตร์การพัฒนา อปท. ที่ ๑ การพัฒนาด้านโครงสร้างพื้นฐาน
- ๑.๑ แผนงานอุตสาหกรรมและการโยธา

ที่	โครงการ	วัตถุประสงค์	เป้าหมาย (ผลผลิตของโครงการ)	งบประมาณ					ตัวชี้วัด (KPI)	ผลที่คาดว่าจะได้รับ	หน่วยงาน รับผิดชอบหลัก
				๒๕๖๖ (บาท)	๒๕๖๗ (บาท)	๒๕๖๘ (บาท)	๒๕๖๙ (บาท)	๒๕๗๐ (บาท)			
	<b>หมู่ที่ ๑</b>										
๘	โครงการก่อสร้างถนนลงหิน คลุกจาก หนองขึ้นาคไป หนองไผ่ล้อม (เดิมในแผน ๖๑-๖๕)	เพื่อก่อสร้างถนนให้ได้ มาตรฐาน	ถนนกว้าง ๔ เมตร ยาวประมาณ ๔๕๐ เมตร หนา ๐.๑๐ เมตร	๒๗๐,๐๐๐	๒๗๐,๐๐๐	๒๗๐,๐๐๐	๒๗๐,๐๐๐	๒๗๐,๐๐๐	ประชาชน ร้อยละ ๘๐ มีความพึงพอใจ	ประชาชนได้รับ ความสะดวกใน การเดินทาง	กองช่าง
๙	โครงการก่อสร้างถนนลงหิน คลุกเส้นหลังอบต.ห้วยน้ำคำ ไปหนองขาม (โครงการเสนอใหม่)	เพื่อก่อสร้างถนนให้ได้ มาตรฐาน	ถนนกว้าง ๔ เมตร ยาวประมาณ ๑๖๐ เมตร หนา ๐.๑๐ เมตร (๘๐๐)	๙๖,๐๐๐	๙๖,๐๐๐	๙๖,๐๐๐	๙๖,๐๐๐	๙๖,๐๐๐	ประชาชน ร้อยละ ๘๐ มีความพึงพอใจ	ประชาชนได้รับ ความสะดวกใน การเดินทาง	กองช่าง
๑๐	โครงการซ่อมแซมถนน คอนกรีตเสริมเหล็ก ภายใน หมู่บ้าน (เดิมในแผน ๖๑-๖๕)	เพื่อก่อสร้างถนนให้ได้ มาตรฐาน	ถนนกว้าง ๔ เมตร ยาวประมาณ ๑๐๐ เมตร หนา ๐.๑๕ เมตร	๒๓๐,๐๐๐	๒๓๐,๐๐๐	๒๓๐,๐๐๐	๒๓๐,๐๐๐	๒๓๐,๐๐๐	ประชาชน ร้อยละ ๘๐ มีความพึงพอใจ	ประชาชนได้รับ ความสะดวกใน การเดินทาง	กองช่าง

รายละเอียดโครงการพัฒนา

แบบ ผ.๐๒

แผนพัฒนาท้องถิ่น (พ.ศ. ๒๕๖๖ - ๒๕๗๐)

องค์การบริหารส่วนตำบลห้วยน้ำคำ อำเภอราษีไศล จังหวัดศรีสะเกษ

- ก. ยุทธศาสตร์จังหวัดที่ ๓ พัฒนาเมืองน่าอยู่ สู่คุณภาพชีวิตประชาชนในทุกมิติ
- ข. ยุทธศาสตร์การพัฒนากองศกรปกครองส่วนท้องถิ่น ในเขตจังหวัดที่ ๕ การพัฒนาและยกระดับโครงสร้างพื้นฐานให้เชื่อมโยงกับการพัฒนาทุกมิติ

ยุทธศาสตร์การพัฒนา อปท. ที่ ๑ การพัฒนาด้านโครงสร้างพื้นฐาน

๑.๑ แผนงานอุตสาหกรรมและการโยธา

ที่	โครงการ	วัตถุประสงค์	เป้าหมาย (ผลผลิตของโครงการ)	งบประมาณ					ตัวชี้วัด (KPI)	ผลที่คาดว่าจะได้รับ	หน่วยงาน รับผิดชอบหลัก
				๒๕๖๖ (บาท)	๒๕๖๗ (บาท)	๒๕๖๘ (บาท)	๒๕๖๙ (บาท)	๒๕๗๐ (บาท)			
	<b>หมู่ที่ ๒</b>										
๑๑	โครงการวางท่อระบายน้ำ คสล.ภายในหมู่บ้าน หมู่ ๒ (เดิมในแผน ๖๑-๖๕)	เพื่อให้สามารถ ระบายน้ำได้รวดเร็ว และป้องกันน้ำท่วม ขังในฤดูฝน	วางท่อระบายน้ำ คสล. เส้นผ่าศูนย์กลาง ๐.๓๐ x ๑.๐๐ จำนวน ๑๐๐ ท่อน	๒๕๐,๐๐๐	๒๕๐,๐๐๐	๒๕๐,๐๐๐	๒๕๐,๐๐๐	๒๕๐,๐๐๐	ประชาชน ร้อยละ ๘๐ มีความพึงพอใจ	สามารถระบายน้ำ ได้รวดเร็วยิ่งขึ้น	กองช่าง
๑๒	โครงการขุดร่องระบายน้ำ ในหมู่บ้าน จากบ้านนาย สวัสดิ์ สีเสน ไปถึงที่นา นายไธ สีเสน (โครงการเสนอใหม่)	เพื่อให้สามารถ ระบายน้ำได้รวดเร็ว และป้องกันน้ำท่วม ขังในฤดูฝน	กว้าง ๑๒๐ เมตร ลึก ๑๔๐ เมตร ยาว ๔๐๐ เมตร	๓๐,๐๐๐	๓๐,๐๐๐	๓๐,๐๐๐	๓๐,๐๐๐	๓๐,๐๐๐	ประชาชน ร้อยละ ๘๐ มีความพึงพอใจ	สามารถระบายน้ำ ได้รวดเร็วยิ่งขึ้น	กองช่าง
๑๓	โครงการก่อสร้างถนน คอนกรีตเสริมเหล็กจาก บ้านห้วยน้ำหมู่ ๒ ไป บ้านนาถวิล หมู่ ๑๓ (โครงการเสนอใหม่)	เพื่อก่อสร้างถนนให้ ได้มาตรฐาน	ถนนกว้าง ๔ เมตร ยาวประมาณ ๑๐๐ เมตร หนา ๐.๑๕ เมตร	๒๓๐,๐๐๐	๒๓๐,๐๐๐	๒๓๐,๐๐๐	๒๓๐,๐๐๐	๒๓๐,๐๐๐	ประชาชน ร้อยละ ๘๐ มีความพึงพอใจ	ประชาชนได้รับ ความสะดวกใน การเดินทาง	กองช่าง

รายละเอียดโครงการพัฒนา  
แผนพัฒนาท้องถิ่น (พ.ศ. ๒๕๖๖ - ๒๕๗๐)  
องค์การบริหารส่วนตำบลห้วยน้ำคำ อำเภอราษีไศล จังหวัดศรีสะเกษ

แบบ ผ.๐๒

- ก. ยุทธศาสตร์จังหวัดที่ ๓ พัฒนาเมืองน่าอยู่ สู่คุณภาพชีวิตประชาชนในทุกมิติ
- ข. ยุทธศาสตร์การพัฒนากองครักษ์ส่วนท้องถิ่น ในเขตจังหวัดที่ ๕ การพัฒนาและยกระดับโครงสร้างพื้นฐานให้เชื่อมโยงกับการพัฒนาทุกมิติ
- ยุทธศาสตร์การพัฒนา อปท. ที่ ๑ การพัฒนาด้านโครงสร้างพื้นฐาน

๑.๑ แผนงานอุตสาหกรรมและการโยธา

ที่	โครงการ	วัตถุประสงค์	เป้าหมาย (ผลผลิตของโครงการ)	งบประมาณ					ตัวชี้วัด (KPI)	ผลที่คาดว่าจะได้รับ	หน่วยงาน รับผิดชอบหลัก
				๒๕๖๖ (บาท)	๒๕๖๗ (บาท)	๒๕๖๘ (บาท)	๒๕๖๙ (บาท)	๒๕๗๐ (บาท)			
	<b>หมู่ที่ ๒</b>										
๑๔	โครงการก่อสร้างถนน คสล.ภายในบ้านห้วย น้ำคำ หมู่ ๒ (เดิมในแผน ๖๑-๖๕)	เพื่อก่อสร้างถนนให้ ได้มาตรฐาน	ถนนกว้าง ๔ เมตร ยาวประมาณ ๑๐๐ เมตร หนา ๐.๑๕ เมตร	๒๓๐,๐๐๐	๒๓๐,๐๐๐	๒๓๐,๐๐๐	๒๓๐,๐๐๐	๒๓๐,๐๐๐	ประชาชน ร้อยละ ๘๐ มีความพึงพอใจ	ประชาชนได้รับ ความสะดวกใน การเดินทาง	กองช่าง
๑๕	โครงการขุดคลอง ระบายน้ำภายในบ้าน ห้วยน้ำคำ หมู่ ๒ (เดิมในแผน ๖๑-๖๕)	เพื่อให้สามารถ ระบายน้ำได้รวดเร็ว และป้องกันน้ำท่วม ซ้ำในฤดูฝน	ขุดลอกคลอง กว้าง ๒ เมตร ยาว ๒๐๐ เมตร ลึก ๑.๒๐ เมตร	๑๕,๐๐๐	๑๕,๐๐๐	๑๕,๐๐๐	๑๕,๐๐๐	๑๕,๐๐๐	ประชาชน ร้อยละ ๘๐ มีความพึงพอใจ	สามารถระบาย น้ำได้รวดเร็ว ยิ่งขึ้น	กองช่าง
๑๖	โครงการปรับปรุงถนนลง หินคลุกบ้านห้วยน้ำคำ หมู่ ๒ ไปบ้านนาหวล หมู่ ๑๓ (เดิมในแผน ๖๑-๖๕)	เพื่อก่อสร้างถนนให้ ได้มาตรฐาน	ถนนกว้าง ๓ เมตร ยาวประมาณ ๒๐๐ เมตร หนา ๐.๑๐ เมตร (๑,๐๐๐ )	๙๐,๐๐๐	๙๐,๐๐๐	๙๐,๐๐๐	๙๐,๐๐๐	๙๐,๐๐๐	ประชาชน ร้อยละ ๘๐ มีความพึงพอใจ	ประชาชนได้รับ ความสะดวกใน การเดินทาง	กองช่าง



รายละเอียดโครงการพัฒนา  
แผนพัฒนาท้องถิ่น (พ.ศ. ๒๕๖๖ - ๒๕๗๐)

แบบ ผ.๐๒

องค์การบริหารส่วนตำบลห้วยน้ำคำ อำเภอราษีไศล จังหวัดศรีสะเกษ

- ก. ยุทธศาสตร์จังหวัดที่ ๓ พัฒนาเมืองน่าอยู่ สู่คุณภาพชีวิตประชาชนในทุกมิติ  
ข. ยุทธศาสตร์การพัฒนาระบบโครงสร้างพื้นฐานให้เชื่อมโยงกับการพัฒนาทุกมิติ  
ยุทธศาสตร์การพัฒนา อปท. ที่ ๑ การพัฒนาโครงสร้างพื้นฐาน

๑.๑ แผนงานอุตสาหกรรมและการโยธา

ที่	โครงการ	วัตถุประสงค์	เป้าหมาย (ผลผลิตของโครงการ)	งบประมาณ					ตัวชี้วัด (KPI)	ผลที่คาดว่าจะได้รับ	หน่วยงาน รับผิดชอบหลัก
				๒๕๖๖ (บาท)	๒๕๖๗ (บาท)	๒๕๖๘ (บาท)	๒๕๖๙ (บาท)	๒๕๗๐ (บาท)			
	<b>หมู่ที่ ๒</b>										
๑๗	โครงการก่อสร้างถนน คสล.บ้าน ห้วยน้ำ หมู่ ๒ ไป ทางบ้านดอนต่า ม.๕ (เดิมในแผน ๖๑-๖๕)	เพื่อก่อสร้างถนนให้ ได้มาตรฐาน	ถนนกว้าง ๔ เมตร ยาว ๑๐๐ เมตร หนา ๐.๑๕ เมตร	๒๓๐,๐๐๐	๒๓๐,๐๐๐	๒๓๐,๐๐๐	๒๓๐,๐๐๐	๒๓๐,๐๐๐	ประชาชน ร้อยละ ๘๐ มีความพึงพอใจ	ประชาชนได้รับ ความสะดวกใน การเดินทาง	กองช่าง
๑๘	โครงการวางท่อระบายน้ำ ต่อจาก โครงการเดิมชำรุดที่ถนนสายราษี ไศล ไปบ้านน้ำอ้อมน้อย หน้าบ้าน นางลำไย จันทพันธ์ (โครงการเสนอใหม่)	เพื่อให้สามารถ ระบายน้ำได้รวดเร็ว และป้องกันน้ำท่วม ซึ่งในฤดูฝน	กว้าง ๐.๖๐ เมตร ยาว ๑๐๐ เมตร จำนวน ๖ ท่อน	๒๐๐,๐๐๐	๒๐๐,๐๐๐	๒๐๐,๐๐๐	๒๐๐,๐๐๐	๒๐๐,๐๐๐	ประชาชน ร้อยละ ๘๐ มีความพึงพอใจ	สามารถระบายน้ำ ได้รวดเร็วยิ่งขึ้น	กองช่าง
๑๙	โครงการก่อสร้างถนนคอนกรีต เสริมเหล็กเส้นทางสวนลิงบ้าน ห้วยน้ำ ไปถึงหลังบ้านนายสมชาย โพธิบุตร (โครงการเสนอใหม่)	เพื่อก่อสร้างถนนให้ ได้มาตรฐาน	ถนนกว้าง ๔ เมตร ยาว ๕๐ เมตร หนา ๐.๑๕ เมตร	๑๑๕,๐๐๐	๑๑๕,๐๐๐	๑๑๕,๐๐๐	๑๑๕,๐๐๐	๑๑๕,๐๐๐	ประชาชน ร้อยละ ๘๐ มีความพึงพอใจ	ประชาชนได้รับ ความสะดวกใน การเดินทาง	กองช่าง

รายละเอียดโครงการพัฒนา  
แผนพัฒนาท้องถิ่น (พ.ศ. ๒๕๖๖ - ๒๕๗๐)

แบบ ผ.๐๒

องค์การบริหารส่วนตำบลห้วยน้ำคำ อำเภอราษีไศล จังหวัดศรีสะเกษ

- ก. ยุทธศาสตร์จังหวัดที่ ๓ พัฒนาเมืองนำอยู่ สู่คุณภาพชีวิตประชาชนในทุกมิติ  
 ข. ยุทธศาสตร์การพัฒนากองครูปกครองส่วนท้องถิ่น ในเขตจังหวัดที่ ๕ การพัฒนาและยกระดับโครงสร้างพื้นฐานให้เชื่อมโยงกับการพัฒนาทุกมิติ  
 ยุทธศาสตร์การพัฒนา อปท. ที่ ๑ การพัฒนาด้านโครงสร้างพื้นฐาน

๑.๑ แผนงานอุตสาหกรรมและการโยธา

ที่	โครงการ	วัตถุประสงค์	เป้าหมาย (ผลผลิตของโครงการ)	งบประมาณ					ตัวชี้วัด (KPI)	ผลที่คาดว่าจะได้รับ	หน่วยงาน รับผิดชอบหลัก
				๒๕๖๖ (บาท)	๒๕๖๗ (บาท)	๒๕๖๘ (บาท)	๒๕๖๙ (บาท)	๒๕๗๐ (บาท)			
	<b>หมู่ที่ ๒</b>										
๒๐	โครงการก่อสร้างถนนลง หินคลุก จากหนองใหญ่ หมู่ ๒ ถึง นานายบุญมี คำแก้ว (โครงการเสนอใหม่)	เพื่อก่อสร้างถนนให้ ได้มาตรฐาน	ถนนกว้าง ๓ เมตร ยาวประมาณ ๑๐๐ เมตร หนา ๐.๑๐ เมตร (๕๐๐)	๔๕,๐๐๐	๔๕,๐๐๐	๔๕,๐๐๐	๔๕,๐๐๐	๔๕,๐๐๐	ประชาชน ร้อยละ ๘๐ มีความพึงพอใจ	ประชาชนได้รับ ความสะดวกใน การเดินทาง	กองช่าง
๒๑	โครงการซ่อมแซมถนน คสล.เส้นหน้าบ้านนาย สวัสดิ์ สีเสน ถึงถนนสาย บ้านน้ำอ้อมน้อย- ราษีไศล (โครงการเสนอใหม่)	เพื่อก่อสร้างถนนให้ ได้มาตรฐาน	ถนนกว้าง ๔ เมตร ยาวประมาณ ๘๐ เมตร หนา ๐.๑๕ เมตร	๑๘๔,๐๐๐	๑๘๔,๐๐๐	๑๘๔,๐๐๐	๑๘๔,๐๐๐	๑๘๔,๐๐๐	ประชาชน ร้อยละ ๘๐ มีความพึงพอใจ	ประชาชนได้รับ ความสะดวกใน การเดินทาง	กองช่าง

รายละเอียดโครงการพัฒนา  
แผนพัฒนาท้องถิ่น (พ.ศ. ๒๕๖๖ - ๒๕๗๐)

แบบ ผ.๐๒

องค์การบริหารส่วนตำบลห้วยน้ำคำ อำเภอราษีไศล จังหวัดศรีสะเกษ

ก. ยุทธศาสตร์จังหวัดที่ ๓ พัฒนาเมืองน่าอยู่ สู่คุณภาพชีวิตประชาชนในทุกมิติ

ข. ยุทธศาสตร์การพัฒนาองค์กรปกครองส่วนท้องถิ่น ในเขตจังหวัดที่ ๕ การพัฒนาและยกระดับโครงสร้างพื้นฐานให้เชื่อมโยงกับการพัฒนาทุกมิติ

ยุทธศาสตร์การพัฒนา อปท. ที่ ๑ การพัฒนาด้านโครงสร้างพื้นฐาน

๑.๑ แผนงานอุตสาหกรรมและการโยธา

ที่	โครงการ	วัตถุประสงค์	เป้าหมาย (ผลผลิตของโครงการ)	งบประมาณ					ตัวชี้วัด (KPI)	ผลที่คาดว่าจะได้รับ	หน่วยงาน รับผิดชอบ หลัก
				๒๕๖๖ (บาท)	๒๕๖๗ (บาท)	๒๕๖๘ (บาท)	๒๕๖๙ (บาท)	๒๕๗๐ (บาท)			
	หมู่ที่ ๓										
๒๒	โครงการก่อสร้างถนนคอนกรีตเสริมเหล็กจากหนองหัวช้าง ไปบ้านยางใหญ่ (โครงการเสนอใหม่)	เพื่อก่อสร้างถนนให้ได้มาตรฐาน	ถนนกว้าง ๕ เมตร ยาวประมาณ ๑๐๐ เมตร หนา ๐.๑๕ เมตร ( ๕๐๐ )	๒๘๗,๕๐๐	๒๘๗,๕๐๐	๒๘๗,๕๐๐	๒๘๗,๕๐๐	๒๘๗,๕๐๐	ประชาชนร้อยละ ๘๐ มีความพึงพอใจ	ประชาชนได้รับความสะดวกในการเดินทาง	กองช่าง
๒๓	โครงการก่อสร้างถนนคอนกรีตเสริมเหล็กจุดหน้าบ้าน น.สประทุมทอง นิลวัน ไปบ้านหลุมโมก (โครงการเสนอใหม่)	เพื่อก่อสร้างถนนให้ได้มาตรฐาน	ถนนกว้าง ๔ เมตร ยาวประมาณ ๑๐๐ เมตร หนา ๐.๑๕ เมตร (๖๐๐)	๒๓๐,๐๐๐	๒๓๐,๐๐๐	๒๓๐,๐๐๐	๒๓๐,๐๐๐	๒๓๐,๐๐๐	ประชาชนร้อยละ ๘๐ มีความพึงพอใจ	ประชาชนได้รับความสะดวกในการเดินทาง	กองช่าง

รายละเอียดโครงการพัฒนา  
แผนพัฒนาท้องถิ่น (พ.ศ. ๒๕๖๖ - ๒๕๗๐)

แบบ ผ.๐๒

องค์การบริหารส่วนตำบลห้วยน้ำคำ อำเภอราษีไศล จังหวัดศรีสะเกษ

ก. ยุทธศาสตร์จังหวัดที่ ๓ พัฒนาเมืองน่าอยู่ สู่คุณภาพชีวิตประชาชนในทุกมิติ

ข. ยุทธศาสตร์การพัฒนากองครักษ์ส่วนท้องถิ่น ในเขตจังหวัดที่ ๕ การพัฒนาและยกระดับโครงสร้างพื้นฐานให้เชื่อมโยงกับการพัฒนาทุกมิติ

ยุทธศาสตร์การพัฒนา อปท. ที่ ๑ การพัฒนาด้านโครงสร้างพื้นฐาน

๑.๑ แผนงานอุตสาหกรรมและการโยธา

ที่	โครงการ	วัตถุประสงค์	เป้าหมาย (ผลผลิตของโครงการ)	งบประมาณ					ตัวชี้วัด (KPI)	ผลลัพธ์ที่คาดว่าจะได้รับ	หน่วยงานที่รับผิดชอบหลัก
				๒๕๖๖ (บาท)	๒๕๖๗ (บาท)	๒๕๖๘ (บาท)	๒๕๖๙ (บาท)	๒๕๗๐ (บาท)			
๒๔	โครงการก่อสร้างถนนคสล.จากหมู่บ้านไปประปาหนองม่วงใหญ่ (เดิมในแผน ๖๑-๖๕)	เพื่อก่อสร้างถนนให้ได้มาตรฐาน	ถนนกว้าง ๔ เมตร ยาวประมาณ ๕๐ เมตร หนา ๐.๑๐ เมตร	๓๐,๐๐๐	๓๐,๐๐๐	๓๐,๐๐๐	๓๐,๐๐๐	๓๐,๐๐๐	ประชาชนร้อยละ ๘๐ มีความพึงพอใจ	ประชาชนได้รับความสะดวกในการเดินทาง	กองช่าง
๒๕	โครงการก่อสร้างถนนคสล. ภายในบ้านดอนม่วง (เดิมในแผน ๖๑-๖๕)	เพื่อก่อสร้างถนนให้ได้มาตรฐาน	ถนนกว้าง ๔ เมตร ยาวประมาณ ๑๐๐ เมตร หนา ๐.๑๕ เมตร	๒๓๐,๐๐๐	๒๓๐,๐๐๐	๒๓๐,๐๐๐	๒๓๐,๐๐๐	๒๓๐,๐๐๐	ประชาชนร้อยละ ๘๐ มีความพึงพอใจ	ประชาชนได้รับความสะดวกในการเดินทาง	กองช่าง

รายละเอียดโครงการพัฒนา  
แผนพัฒนาท้องถิ่น (พ.ศ. ๒๕๖๖ - ๒๕๗๐)  
องค์การบริหารส่วนตำบลห้วยน้ำคำ อำเภอราษีไศล จังหวัดศรีสะเกษ

แบบ ผ.๐๒

ก. ยุทธศาสตร์จังหวัดที่ ๓ พัฒนาเมืองน่าอยู่ สู่คุณภาพชีวิตประชาชนในทุกมิติ

ข. ยุทธศาสตร์การพัฒนาองค์กรปกครองส่วนท้องถิ่น ในเขตจังหวัดที่ ๕ การพัฒนาและยกระดับโครงสร้างพื้นฐานให้เชื่อมโยงกับการพัฒนาทุกมิติ

ยุทธศาสตร์การพัฒนา อปท. ที่ ๑ การพัฒนาด้านโครงสร้างพื้นฐาน

๑.๑ แผนงานอุตสาหกรรมและการโยธา

ที่	โครงการ	วัตถุประสงค์	เป้าหมาย (ผลผลิตของโครงการ)	งบประมาณ					ตัวชี้วัด (KPI)	ผลลัพธ์ที่คาดว่าจะได้รับ	หน่วยงานที่รับผิดชอบหลัก
				๒๕๖๖ (บาท)	๒๕๖๗ (บาท)	๒๕๖๘ (บาท)	๒๕๖๙ (บาท)	๒๕๗๐ (บาท)			
๒๖	โครงการปรับปรุงถนนหินคลุกสายบ้านดอนม่วงไปตำบลเมืองแคน (เดิมในแผน ๖๑-๖๕)	เพื่อก่อสร้างถนนให้ได้มาตรฐาน	ถนนกว้าง ๕ เมตร ยาวประมาณ ๓๔๐ เมตร หนา ๐.๑๐ เมตร (๑,๗๐๐)	๒๕๕,๐๐๐	๒๕๕,๐๐๐	๒๕๕,๐๐๐	๒๕๕,๐๐๐	๒๕๕,๐๐๐	ประชาชนร้อยละ ๘๐ มีความพึงพอใจ	ประชาชนได้รับความสะดวกในการเดินทาง	กองช่าง
๒๗	โครงการก่อสร้างถนนคสล.สายบ้านดอนม่วง หมู่ ๓ ไปทางบ้านยาง (เดิมในแผน ๖๑-๖๕)	เพื่อก่อสร้างถนนให้ได้มาตรฐาน	ถนนกว้าง ๕ เมตร ยาวประมาณ ๑๐๐ เมตร หนา ๐.๑๕ เมตร	๒๘๗,๕๐๐	๒๘๗,๕๐๐	๒๘๗,๕๐๐	๒๘๗,๕๐๐	๒๘๗,๕๐๐	ประชาชนร้อยละ ๘๐ มีความพึงพอใจ	ประชาชนได้รับความสะดวกในการเดินทาง	กองช่าง
๒๘	โครงการก่อสร้างถนนลงหินคลุกจุดหน้าบ้านนายหอมาน แจ่มศรี ไปหนองม่วงใหญ่ (โครงการเสนอใหม่)	เพื่อก่อสร้างถนนให้ได้มาตรฐาน	ถนนกว้าง ๓ เมตร ยาวประมาณ ๑๕๐ เมตร หนา ๐.๑๐ เมตร	๖๗,๕๐๐	๖๗,๕๐๐	๖๗,๕๐๐	๖๗,๕๐๐	๖๗,๕๐๐	ประชาชนร้อยละ ๘๐ มีความพึงพอใจ	ประชาชนได้รับความสะดวกในการเดินทาง	กองช่าง

รายละเอียดโครงการพัฒนา  
แผนพัฒนาท้องถิ่น (พ.ศ. ๒๕๖๖ - ๒๕๗๐)  
องค์การบริหารส่วนตำบลห้วยน้ำคำ อำเภอราษีไศล จังหวัดศรีสะเกษ

แบบ ผ.๐๒

- ก. ยุทธศาสตร์จังหวัดที่ ๓ พัฒนาเมืองนำอยู่ สู่คุณภาพชีวิตประชาชนในทุกมิติ
- ข. ยุทธศาสตร์การพัฒนาองค์กรปกครองส่วนท้องถิ่น ในเขตจังหวัดที่ ๕ การพัฒนาและยกระดับโครงสร้างพื้นฐานให้เชื่อมโยงกับการพัฒนาทุกมิติ
- ยุทธศาสตร์การพัฒนา อปท. ที่ ๑ การพัฒนาด้านโครงสร้างพื้นฐาน

๑.๑ แผนงานอุตสาหกรรมและการโยธา

ที่	โครงการ	วัตถุประสงค์	เป้าหมาย (ผลผลิตของโครงการ)	งบประมาณ					ตัวชี้วัด (KPI)	ผลลัพธ์ที่คาดว่าจะได้รับ	หน่วยงานที่รับผิดชอบหลัก
				๒๕๖๖ (บาท)	๒๕๖๗ (บาท)	๒๕๖๘ (บาท)	๒๕๖๙ (บาท)	๒๕๗๐ (บาท)			
๒๙	โครงการวางท่อระบายน้ำ จุดหน้าบ้านนายจำรัส คำแก้ว ถึงบ้านนายอุตร คำแก้ว (โครงการเสนอใหม่)	เพื่อให้สามารถ ระบายน้ำได้รวดเร็ว และป้องกันน้ำท่วม ขังในฤดูฝน	วางท่อระบายน้ำ คสล. เส้นผ่าศูนย์กลาง ๐.๓๐ x ๑.๐๐ จำนวน ๑๐๐ ท่อน พร้อมบ่อพัก จำนวน ๙ บ่อ	๒๕๐,๐๐๐	๒๕๐,๐๐๐	๒๕๐,๐๐๐	๒๕๐,๐๐๐	๒๕๐,๐๐๐	ประชาชน ร้อยละ ๘๐ มีความพึงพอใจ	สามารถระบาย น้ำได้รวดเร็ว ยิ่งขึ้น	กองช่าง
๓๐	โครงการก่อสร้างถนนหิน คลุก จากหมู่บ้านไป หนองม่วงน้อย (เดิมในแผน ๖๑-๖๕)	เพื่อก่อสร้างถนนให้ ได้มาตรฐาน	ถนนกว้าง ๔ เมตร ยาวประมาณ ๑๕๐ เมตร หนา ๐.๑๐ เมตร	๙๐,๐๐๐	๙๐,๐๐๐	๙๐,๐๐๐	๙๐,๐๐๐	๙๐,๐๐๐	ประชาชน ร้อยละ ๘๐ มีความพึงพอใจ	ประชาชนได้รับ ความสะดวกใน การเดินทาง	กองช่าง
๓๑	โครงการก่อสร้างถนนลง หินคลุกจากบ้านดอนม่วง ไป บึงคอกโคก (เดิมในแผน ๖๑-๖๕)	เพื่อก่อสร้างถนนให้ ได้มาตรฐาน	ถนนกว้าง ๔ เมตร ยาว ๒๔๐ เมตร หนา ๐.๑๐ เมตร (๑,๒๐๐)	๑๔๔,๐๐๐	๑๔๔,๐๐๐	๑๔๔,๐๐๐	๑๔๔,๐๐๐	๑๔๔,๐๐๐	ประชาชน ร้อยละ ๘๐ มีความพึงพอใจ	ประชาชนได้รับ ความสะดวกใน การเดินทาง	กองช่าง

รายละเอียดโครงการพัฒนา  
แผนพัฒนาท้องถิ่น (พ.ศ. ๒๕๖๖ - ๒๕๗๐)  
องค์การบริหารส่วนตำบลห้วยน้ำคำ อำเภอราษีไศล จังหวัดศรีสะเกษ

แบบ ผ.๐๒

- ก. ยุทธศาสตร์จังหวัดที่ ๓ พัฒนาเมืองน่าอยู่ สู่คุณภาพชีวิตประชาชนในทุกมิติ  
 ข. ยุทธศาสตร์การพัฒนาองค์กรปกครองส่วนท้องถิ่น ในเขตจังหวัดที่ ๕ การพัฒนาและยกระดับโครงสร้างพื้นฐานให้เชื่อมโยงกับการพัฒนาทุกมิติ  
 ยุทธศาสตร์การพัฒนา อปท. ที่ ๑ การพัฒนาด้านโครงสร้างพื้นฐาน

๑.๑ แผนงานอุตสาหกรรมและการโยธา

ที่	โครงการ	วัตถุประสงค์	เป้าหมาย (ผลผลิตของโครงการ)	งบประมาณ					ตัวชี้วัด (KPI)	ผลลัพธ์ที่คาดว่าจะได้รับ	หน่วยงานที่รับผิดชอบหลัก
				๒๕๖๖ (บาท)	๒๕๖๗ (บาท)	๒๕๖๘ (บาท)	๒๕๖๙ (บาท)	๒๕๗๐ (บาท)			
๓๒	โครงการก่อสร้างถนนคอนกรีตเสริมเหล็กสายบ้านดอนม่วงไปบึงคังโคก (เดิมในแผน ๖๑-๖๕)	เพื่อก่อสร้างถนนให้ได้มาตรฐาน	ถนนกว้าง ๔ เมตร ยาวประมาณ ๑๕๐ เมตร หนา ๐.๑๕ เมตร (๘๕๐)	๒๒๒,๐๐๐	๒๒๒,๐๐๐	๒๒๒,๐๐๐	๒๒๒,๐๐๐	๒๒๒,๐๐๐	ประชาชนร้อยละ ๘๐ มีความพึงพอใจ	ประชาชนได้รับความสะดวกในการเดินทาง	กองช่าง
	<b>หมู่ที่ ๔</b>										
๓๓	โครงการก่อสร้างถนนคสล.ภายในบ้านหนองปะอูง (เดิมในแผน ๖๑-๖๕)	เพื่อก่อสร้างถนนให้ได้มาตรฐาน	ถนนกว้าง ๔ เมตร ยาวประมาณ ๑๐๐ เมตร หนา ๐.๑๕ เมตร	๒๓๐,๐๐๐	๒๓๐,๐๐๐	๒๓๐,๐๐๐	๒๓๐,๐๐๐	๒๓๐,๐๐๐	ประชาชนร้อยละ ๘๐ มีความพึงพอใจ	ประชาชนได้รับความสะดวกในการเดินทาง	กองช่าง

รายละเอียดโครงการพัฒนา  
แผนพัฒนาท้องถิ่น (พ.ศ. ๒๕๖๖ - ๒๕๗๐)

แบบ ผ.๐๒

องค์การบริหารส่วนตำบลห้วยน้ำคำ อำเภอราษีไศล จังหวัดศรีสะเกษ

- ก. ยุทธศาสตร์จังหวัดที่ ๓ พัฒนาเมืองน่าอยู่ สู่คุณภาพชีวิตประชาชนในทุกมิติ
- ข. ยุทธศาสตร์การพัฒนาองค์กรปกครองส่วนท้องถิ่น ในเขตจังหวัดที่ ๕ การพัฒนาและยกระดับโครงสร้างพื้นฐานให้เชื่อมโยงกับการพัฒนาทุกมิติ
- ยุทธศาสตร์การพัฒนา อปท. ที่ ๑ การพัฒนาด้านโครงสร้างพื้นฐาน

๑.๑ แผนงานอุตสาหกรรมและการโยธา

ที่	โครงการ	วัตถุประสงค์	เป้าหมาย (ผลผลิตของโครงการ)	งบประมาณ					ตัวชี้วัด (KPI)	ผลลัพธ์ที่คาดว่าจะได้รับ	หน่วยงาน รับผิดชอบ หลัก
				๒๕๖๖ (บาท)	๒๕๖๗ (บาท)	๒๕๖๘ (บาท)	๒๕๖๙ (บาท)	๒๕๗๐ (บาท)			
	<b>หมู่ที่ ๔</b>										
๓๔	โครงการวางท่อระบายน้ำ คสล.ภายในหมู่บ้านหนองปะอุง หมู่ที่ ๔ (เดิมในแผน ๖๑-๖๕)	เพื่อให้สามารถระบายน้ำได้รวดเร็วและป้องกันน้ำท่วมขังในฤดูฝน	วางท่อระบายน้ำ คสล. เส้นผ่าศูนย์กลาง ๐.๓๐ x ๑.๐๐ จำนวน ๑๐๐ ท่อน พร้อมบ่อพัก จำนวน ๙ บ่อ	๒๕๐,๐๐๐	๒๕๐,๐๐๐	๒๕๐,๐๐๐	๒๕๐,๐๐๐	๒๕๐,๐๐๐	ประชาชน ร้อยละ ๘๐ มีความพึงพอใจ	สามารถระบายน้ำได้รวดเร็วยิ่งขึ้น	กองช่าง
๓๕	โครงการก่อสร้างถนนขึ้นดินพร้อมลงหินคลุกจากบ้านดอนตำเชื่อมต่อบ้านหนองโจ้ง-น้ำอ้อมน้อย (เดิมในแผน ๖๑-๖๕)	เพื่อก่อสร้างถนนให้ได้มาตรฐาน	ถนนกว้าง ๔ เมตร ยาว ๔๐๐ เมตร หนา ๐.๑๐ เมตร (ความยาวคงเหลือ ๘๐๐ เมตร)	๒๔๐,๐๐๐	๒๔๐,๐๐๐	๒๔๐,๐๐๐	๒๔๐,๐๐๐	๒๔๐,๐๐๐	ประชาชน ร้อยละ ๘๐ มีความพึงพอใจ	ประชาชนได้รับความสะดวกในการเดินทาง	กองช่าง
๓๖	โครงการก่อสร้างถนนคสล.บ้านดอนตำ หมู่ ๕ ไปบ้านน้ำอ้อมน้อย (เดิมในแผน ๖๑-๖๕)	เพื่อก่อสร้างถนนให้ได้มาตรฐาน	ถนนกว้าง ๔ เมตร ยาว ๑๐๐ เมตร หนา ๐.๑๕ เมตร (ความยาวคงเหลือ ๕๗๐ เมตร)	๒๓๐,๐๐๐	๒๓๐,๐๐๐	๒๓๐,๐๐๐	๒๓๐,๐๐๐	๒๓๐,๐๐๐	ประชาชน ร้อยละ ๘๐ มีความพึงพอใจ	ประชาชนได้รับความสะดวกในการเดินทาง	กองช่าง



รายละเอียดโครงการพัฒนา  
แผนพัฒนาท้องถิ่น (พ.ศ. ๒๕๖๖ - ๒๕๗๐)  
องค์การบริหารส่วนตำบลห้วยน้ำคำ อำเภอราษีไศล จังหวัดศรีสะเกษ

แบบ ผ.๐๒

- ก. ยุทธศาสตร์จังหวัดที่ ๓ พัฒนาเมืองน่าอยู่ สู่คุณภาพชีวิตประชาชนในทุกมิติ
- ข. ยุทธศาสตร์การพัฒนากองกรปกครองส่วนท้องถิ่น ในเขตจังหวัดที่ ๕ การพัฒนาและยกระดับโครงสร้างพื้นฐานให้เชื่อมโยงกับการพัฒนาทุกมิติ  
ยุทธศาสตร์การพัฒนา อปท. ที่ ๑ การพัฒนาด้านโครงสร้างพื้นฐาน  
๑.๑ แผนงานอุตสาหกรรมและการโยธา

ที่	โครงการ	วัตถุประสงค์	เป้าหมาย (ผลผลิตของโครงการ)	งบประมาณ					ตัวชี้วัด (KPI)	ผลลัพธ์ที่คาดว่าจะได้รับ	หน่วยงาน รับผิดชอบหลัก
				๒๕๖๖ (บาท)	๒๕๖๗ (บาท)	๒๕๖๘ (บาท)	๒๕๖๙ (บาท)	๒๕๗๐ (บาท)			
	<b>หมู่ที่ ๕</b>										
๓๗	โครงการก่อสร้างถนนคสล.บ้านดอนต่ำไปบ้านห้วยน้ำ หมู่ ๒ (เดิมในแผน ๖๑-๖๕)	เพื่อก่อสร้างถนนให้ได้มาตรฐาน	ถนนกว้าง ๔ เมตร ยาว ๑๐๐ เมตร หนา ๐.๑๕ เมตร (ความยาวคงเหลือ ๑,๐๓๐ เมตร)	๒๓๐,๐๐๐	๒๓๐,๐๐๐	๒๓๐,๐๐๐	๒๓๐,๐๐๐	๒๓๐,๐๐๐	ประชาชนร้อยละ ๘๐ มีความพึงพอใจ	ประชาชนได้รับความสะดวกในการเดินทาง	กองช่าง
๓๘	โครงการก่อสร้างถนนลงหินคลุกจากบ้านนดอนต่ำไปบ้านอ้อมน้อย (เดิมในแผน ๖๑-๖๕)	เพื่อก่อสร้างถนนให้ได้มาตรฐาน	ถนนกว้าง ๔ เมตร ยาว ๔๐๐ เมตร หนา ๐.๑๐ เมตร	๒๔๐,๐๐๐	๒๔๐,๐๐๐	๒๔๐,๐๐๐	๒๔๐,๐๐๐	๒๔๐,๐๐๐	ประชาชนร้อยละ ๘๐ มีความพึงพอใจ	ประชาชนได้รับความสะดวกในการเดินทาง	กองช่าง

รายละเอียดโครงการพัฒนา  
แผนพัฒนาท้องถิ่น (พ.ศ. ๒๕๖๖ - ๒๕๗๐)

แบบ ผ.๐๒

องค์การบริหารส่วนตำบลห้วยน้ำคำ อำเภอราษีไศล จังหวัดศรีสะเกษ

- ก. ยุทธศาสตร์จังหวัดที่ ๓ พัฒนาเมืองน่าอยู่ สู่คุณภาพชีวิตประชาชนในทุกมิติ
- ข. ยุทธศาสตร์การพัฒนาดังกล่าวที่ ๕ การพัฒนาและยกระดับโครงสร้างพื้นฐานให้เชื่อมโยงกับการพัฒนาทุกมิติ
- ยุทธศาสตร์การพัฒนา อปท. ที่ ๑ การพัฒนาโครงสร้างพื้นฐาน

๑.๑ แผนงานอุตสาหกรรมและการโยธา

ที่	โครงการ	วัตถุประสงค์	เป้าหมาย (ผลผลิตของโครงการ)	งบประมาณ					ตัวชี้วัด (KPI)	ผลลัพธ์ที่คาดว่าจะได้รับ	หน่วยงาน รับผิดชอบหลัก
				๒๕๖๖ (บาท)	๒๕๖๗ (บาท)	๒๕๖๘ (บาท)	๒๕๖๙ (บาท)	๒๕๗๐ (บาท)			
	<b>หมู่ที่ ๕</b>										
๓๙	โครงการก่อสร้างถนน คสล.เข้าที่ปักสังค์คอต้า (เดิมในแผน ๖๑-๖๕)	เพื่อก่อสร้างถนนให้ได้มาตรฐาน	ถนนกว้าง ๔ เมตร ยาวประมาณ ๑๐๐ เมตร หนา ๐.๑๕ เมตร	๒๓๐,๐๐๐	๒๓๐,๐๐๐	๒๓๐,๐๐๐	๒๓๐,๐๐๐	๒๓๐,๐๐๐	ประชาชนร้อยละ ๘๐ มีความพึงพอใจ	ประชาชนได้รับความสะดวกในการเดินทาง	กองช่าง
๔๐	โครงการปรับปรุงซ่อมแซมคลองระบายน้ำภายในหมู่บ้าน (เดิมในแผน ๖๑-๖๕)	เพื่อความสะดวก และความปลอดภัยในการสัญจรไปมา	กว้าง ๐.๔๐ เมตร ลึก ๐.๕๐ เมตร ยาว ๑,๐๐ เมตร	๒๐๐,๐๐๐	๒๐๐,๐๐๐	๒๐๐,๐๐๐	๒๐๐,๐๐๐	๒๐๐,๐๐๐	ประชาชนร้อยละ ๗๐ มีไฟฟ้าใช้ที่เพียงพอ	ประชาชนได้รับความสะดวกปลอดภัยในชีวิตและทรัพย์สิน	กองช่าง
๔๑	โครงการก่อสร้างโรงน้ำดื่มพร้อมเครื่องกรองน้ำ (เดิมในแผน ๖๑-๖๕)	เพื่อให้ประชาชนมีน้ำดื่มที่เพียงพอ	กว้าง ๖ เมตร ยาว ๘ เมตร สูง ๓ เมตร	๔๐๐,๐๐๐	๔๐๐,๐๐๐	๔๐๐,๐๐๐	๔๐๐,๐๐๐	๔๐๐,๐๐๐	ประชาชนร้อยละ ๘๐ มีน้ำดื่มที่เพียงพอ	เพื่อให้ประชาชนมีน้ำดื่มที่เพียงพอ	กองช่าง

รายละเอียดโครงการพัฒนา  
แผนพัฒนาท้องถิ่น (พ.ศ. ๒๕๖๖ - ๒๕๗๐)  
องค์การบริหารส่วนตำบลห้วยน้ำคำ อำเภอราษีไศล จังหวัดศรีสะเกษ

แบบ ผ.๐๒

- ก. ยุทธศาสตร์จังหวัดที่ ๓ พัฒนาเมืองน่าอยู่ สู่คุณภาพชีวิตประชาชนในทุกมิติ
- ข. ยุทธศาสตร์การพัฒนาองค์กรปกครองส่วนท้องถิ่น ในเขตจังหวัดที่ ๕ การพัฒนาและยกระดับโครงสร้างพื้นฐานให้เชื่อมโยงกับการพัฒนาทุกมิติ  
ยุทธศาสตร์การพัฒนา อปท. ที่ ๑ การพัฒนาด้านโครงสร้างพื้นฐาน  
๑.๑ แผนงานอุตสาหกรรมและการโยธา

ที่	โครงการ	วัตถุประสงค์	เป้าหมาย (ผลผลิตของโครงการ)	งบประมาณ					ตัวชี้วัด (KPI)	ผลที่คาดว่าจะได้รับ	หน่วยงาน รับผิดชอบหลัก
				๒๕๖๖ (บาท)	๒๕๖๗ (บาท)	๒๕๖๘ (บาท)	๒๕๖๙ (บาท)	๒๕๗๐ (บาท)			
	<b>หมู่ที่ ๖</b>										
๔๒	โครงการก่อสร้างถนนคสล.สายบ้านน้ำอ้อมน้อยไปบ้านดอนต่ำ (เดิมในแผน ๖๑-๖๕)	เพื่อก่อสร้างถนนให้ได้มาตรฐาน	ถนนกว้าง ๔ เมตร ยาวประมาณ ๑๐๐ เมตร หนา ๐.๑๕ เมตร	๒๓๐,๐๐๐	๒๓๐,๐๐๐	๒๓๐,๐๐๐	๒๓๐,๐๐๐	๒๓๐,๐๐๐	ประชาชนร้อยละ ๘๐ มีความพึงพอใจ	ประชาชนได้รับความสะดวกในการเดินทาง	กองช่าง
๔๓	โครงการก่อสร้างถนนลงหินคลุกรอบบึงเทพประทานผ่านเข้าบ้านหนองโง้ง (เดิมในแผน ๖๑-๖๕)	เพื่อก่อสร้างถนนให้ได้มาตรฐาน	ถนนกว้าง ๔ เมตร ยาวประมาณ ๔๐๐ เมตร หนา ๐.๑๐ เมตร	๒๔๐,๐๐๐	๒๔๐,๐๐๐	๒๔๐,๐๐๐	๒๔๐,๐๐๐	๒๔๐,๐๐๐	ประชาชนร้อยละ ๘๐ มีความพึงพอใจ	ประชาชนได้รับความสะดวกในการเดินทาง	กองช่าง
๔๔	โครงการก่อสร้างถนนลงหินคลุกจากบ้านน้ำอ้อมน้อยไปบ้านดอนละมั่ง (เดิมในแผน ๖๑-๖๕)	เพื่อก่อสร้างถนนให้ได้มาตรฐาน	ถนนกว้าง ๔ เมตร ยาวประมาณ ๔๐๐ เมตร หนา ๐.๑๐ เมตร	๒๔๐,๐๐๐	๒๔๐,๐๐๐	๒๔๐,๐๐๐	๒๔๐,๐๐๐	๒๔๐,๐๐๐	ประชาชนร้อยละ ๘๐ มีความพึงพอใจ	ประชาชนได้รับความสะดวกในการเดินทาง	กองช่าง

รายละเอียดโครงการพัฒนา  
แผนพัฒนาท้องถิ่น (พ.ศ. ๒๕๖๖ - ๒๕๗๐)  
องค์การบริหารส่วนตำบลห้วยน้ำคำ อำเภอราษีไศล จังหวัดศรีสะเกษ

แบบ ผ.๐๒

- ก. ยุทธศาสตร์จังหวัดที่ ๓ พัฒนาเมืองน่าอยู่ สู่คุณภาพชีวิตประชาชนในทุกมิติ
- ข. ยุทธศาสตร์การพัฒนาศูนย์บริการส่วนท้องถิ่น ในเขตจังหวัดที่ ๕ การพัฒนาและยกระดับโครงสร้างพื้นฐานให้เชื่อมโยงกับการพัฒนาทุกมิติ
- ยุทธศาสตร์การพัฒนา อปท. ที่ ๑ การพัฒนาด้านโครงสร้างพื้นฐาน
- ๑.๑ แผนงานอุตสาหกรรมและการโยธา

ที่	โครงการ	วัตถุประสงค์	เป้าหมาย (ผลผลิตของโครงการ)	งบประมาณ					ตัวชี้วัด (KPI)	ผลที่คาดว่าจะได้รับ	หน่วยงาน รับผิดชอบหลัก
				๒๕๖๖ (บาท)	๒๕๖๗ (บาท)	๒๕๖๘ (บาท)	๒๕๖๙ (บาท)	๒๕๗๐ (บาท)			
	<b>หมู่ที่ ๖</b>										
๔๕	โครงการวางท่อระบายน้ำ คสล.ภายในหมู่บ้านน้ำ อ้อมน้อย หมู่ ๖ (เดิมในแผน ๖๑-๖๕)	เพื่อให้สามารถ ระบายน้ำได้รวดเร็ว และป้องกันน้ำท่วม ซ้ำในฤดูฝน	วางท่อระบายน้ำ คสล. เส้นผ่าศูนย์กลาง ๐.๓๐ x ๑.๐๐ จำนวน ๑๐๐ ท่อน พร้อมบ่อพัก จำนวน ๙ บ่อ	๒๕๐,๐๐๐	๒๕๐,๐๐๐	๒๕๐,๐๐๐	๒๕๐,๐๐๐	๒๕๐,๐๐๐	ประชาชน ร้อยละ ๘๐ มีความพึงพอใจ	สามารถระบาย น้ำได้รวดเร็ว ยิ่งขึ้น	กองช่าง
๔๖	โครงการก่อสร้างถนนลง หินคลุกสายวัดป่าดอนตาล ไปบ้านหนองไฉ้ (เดิมในแผน ๖๑-๖๕)	เพื่อก่อสร้างถนนให้ ได้มาตรฐาน	ถนนกว้าง ๔ เมตร ยาวประมาณ ๒๐๐ เมตร หนา ๐.๑๐ เมตร (๑,๐๐๐)	๑๒๐,๐๐๐	๑๒๐,๐๐๐	๑๒๐,๐๐๐	๑๒๐,๐๐๐	๑๒๐,๐๐๐	ประชาชน ร้อยละ ๘๐ มีความพึงพอใจ	ประชาชนได้รับ ความสะดวกใน การเดินทาง	กองช่าง
๔๗	โครงการก่อสร้างถนนลง หินคลุกสายบ้านน้ำอ้อม น้อย-หนองปลาเซ็ง (เดิมในแผน ๖๑-๖๕)	เพื่อก่อสร้างถนนให้ ได้มาตรฐาน	ถนนกว้าง ๔ เมตร ยาวประมาณ ๒๐๐ เมตร หนา ๐.๑๐ เมตร (๑,๐๐๐)	๑๒๐,๐๐๐	๑๒๐,๐๐๐	๑๒๐,๐๐๐	๑๒๐,๐๐๐	๑๒๐,๐๐๐	ประชาชน ร้อยละ ๘๐ มีความพึงพอใจ	ประชาชนได้รับ ความสะดวกใน การเดินทาง	กองช่าง

รายละเอียดโครงการพัฒนา  
แผนพัฒนาท้องถิ่น (พ.ศ. ๒๕๖๖ - ๒๕๗๐)  
องค์การบริหารส่วนตำบลห้วยน้ำคำ อำเภอราษีไศล จังหวัดศรีสะเกษ

แบบ ผ.๐๒

- ก. ยุทธศาสตร์จังหวัดที่ ๓ พัฒนาเมืองน่าอยู่ สู่คุณภาพชีวิตประชาชนในทุกมิติ
- ข. ยุทธศาสตร์การพัฒนาองค์กรปกครองส่วนท้องถิ่น ในเขตจังหวัดที่ ๕ การพัฒนาและยกระดับโครงสร้างพื้นฐานให้เชื่อมโยงกับการพัฒนาทุกมิติ  
ยุทธศาสตร์การพัฒนา อปท. ที่ ๑ การพัฒนาด้านโครงสร้างพื้นฐาน  
๑.๑ แผนงานอุตสาหกรรมและการโยธา

ที่	โครงการ	วัตถุประสงค์	เป้าหมาย (ผลผลิตของโครงการ)	งบประมาณ					ตัวชี้วัด (KPI)	ผลที่คาดว่าจะได้รับ	หน่วยงาน รับผิดชอบหลัก
				๒๕๖๖ (บาท)	๒๕๖๗ (บาท)	๒๕๖๘ (บาท)	๒๕๖๙ (บาท)	๒๕๗๐ (บาท)			
<b>หมู่ที่ ๖</b>											
๔๘	โครงการก่อสร้างถนนคอนกรีตเสริมเหล็กสายวัดป่าดอนตาลไปบ้านหนองโจ้ง (โครงการเสนอใหม่)	เพื่อก่อสร้างถนนให้ได้มาตรฐาน	ถนนกว้าง ๔ เมตร ยาวประมาณ ๑๐๐ เมตร หนา ๐.๑๕ เมตร	๒๓๐,๐๐๐	๒๓๐,๐๐๐	๒๓๐,๐๐๐	๒๓๐,๐๐๐	๒๓๐,๐๐๐	ประชาชนร้อยละ ๘๐ มีความพึงพอใจ	ประชาชนได้รับความสะดวกในการเดินทาง	กองช่าง
๔๙	โครงการก่อสร้างถนนลงหินคลุกเส้นทางหนองซุมถึงคลองชลประทาน (เดิมในแผน ๖๑-๖๕)	เพื่อก่อสร้างถนนให้ได้มาตรฐาน	ถนนกว้าง ๔ เมตร ยาวประมาณ ๔๐๐ เมตร หนา ๐.๑๐ เมตร	๒๔๐,๐๐๐	๒๔๐,๐๐๐	๒๔๐,๐๐๐	๒๔๐,๐๐๐	๒๔๐,๐๐๐	ประชาชนร้อยละ ๘๐ มีความพึงพอใจ	ประชาชนได้รับความสะดวกในการเดินทาง	กองช่าง

รายละเอียดโครงการพัฒนา  
แผนพัฒนาท้องถิ่น (พ.ศ. ๒๕๖๖ - ๒๕๗๐)

แบบ ผ.๐๒

องค์การบริหารส่วนตำบลห้วยน้ำคำ อำเภอราษีไศล จังหวัดศรีสะเกษ

- ก. ยุทธศาสตร์จังหวัดที่ ๓ พัฒนาเมืองน่าอยู่ สู่คุณภาพชีวิตประชาชนในทุกมิติ  
 ข. ยุทธศาสตร์การพัฒนากองครูปกครองส่วนท้องถิ่น ในเขตจังหวัดที่ ๕ การพัฒนาและยกระดับโครงสร้างพื้นฐานให้เชื่อมโยงกับการพัฒนาทุกมิติ

ยุทธศาสตร์การพัฒนา อปท. ที่ ๑ การพัฒนาด้านโครงสร้างพื้นฐาน

๑.๑ แผนงานอุตสาหกรรมและการโยธา

ที่	โครงการ	วัตถุประสงค์	เป้าหมาย (ผลผลิตของโครงการ)	งบประมาณ					ตัวชี้วัด (KPI)	ผลที่คาดว่าจะได้รับ	หน่วยงาน รับผิดชอบหลัก
				๒๕๖๖ (บาท)	๒๕๖๗ (บาท)	๒๕๖๘ (บาท)	๒๕๖๙ (บาท)	๒๕๗๐ (บาท)			
	<b>หมู่ที่ ๖</b>										
๕๐	โครงการก่อสร้างถนนขึ้นดิน จากที่นางสังวาล มั่งน้อย ไปถึงบ้าน นายไล แหวนหล่อ (โครงการเสนอใหม่)	เพื่อก่อสร้างถนนให้ได้มาตรฐาน	ถนนกว้าง ๔ เมตร ยาวประมาณ ๔๐๐ เมตร หนา ๐.๑๕ เมตร (๑,๒๐๐)	๕๐,๐๐๐	๕๐,๐๐๐	๕๐,๐๐๐	๕๐,๐๐๐	๕๐,๐๐๐	ประชาชนร้อยละ ๘๐ มีความพึงพอใจ	ประชาชนได้รับความสะดวกในการเดินทาง	กองช่าง
๕๑	โครงการก่อสร้างถนนคสล. จากสามแยกถึงบ้านนายอำแหวนหล่อ (โครงการเสนอใหม่)	เพื่อก่อสร้างถนนให้ได้มาตรฐาน	ถนนกว้าง ๔ เมตร ยาวประมาณ ๖๐ เมตร หนา ๐.๑๕ เมตร	๑๔๐,๐๐๐	๔๐,๐๐๐	๔๐,๐๐๐	๔๐,๐๐๐	๑๔๐,๐๐๐	ประชาชนร้อยละ ๘๐ มีความพึงพอใจ	ประชาชนได้รับความสะดวกในการเดินทาง	กองช่าง
๕๒	โครงการก่อสร้างถนนคสล. จากบ้านนางหนูกร แหวนหล่อ -บ้านนางโจอม คำแก้ว (โครงการเสนอใหม่)	เพื่อก่อสร้างถนนให้ได้มาตรฐาน	ถนนกว้าง ๔ เมตร ยาวประมาณ ๕๐ เมตร หนา ๐.๑๕ เมตร	๑๑๕,๐๐๐	๑๑๕,๐๐๐	๑๑๕,๐๐๐	๑๑๕,๐๐๐	๑๑๕,๐๐๐	ประชาชนร้อยละ ๘๐ มีความพึงพอใจ	ประชาชนได้รับความสะดวกในการเดินทาง	กองช่าง

รายละเอียดโครงการพัฒนา

แผนพัฒนาท้องถิ่น (พ.ศ. ๒๕๖๖ - ๒๕๗๐)

แบบ ผ.๐๒

องค์การบริหารส่วนตำบลห้วยน้ำคำ อำเภอราษีไศล จังหวัดศรีสะเกษ

- ก. ยุทธศาสตร์จังหวัดที่ ๓ พัฒนาเมืองนำอยู่ สู่คุณภาพชีวิตประชาชนในทุกมิติ  
 ข. ยุทธศาสตร์การพัฒนากองครูปกครองส่วนท้องถิ่น ในเขตจังหวัดที่ ๕ การพัฒนาและยกระดับโครงสร้างพื้นฐานให้เชื่อมโยงกับการพัฒนาทุกมิติ

ยุทธศาสตร์การพัฒนา อปท. ที่ ๑ การพัฒนาด้านโครงสร้างพื้นฐาน

๑.๑ แผนงานอุตสาหกรรมและการโยธา

ที่	โครงการ	วัตถุประสงค์	เป้าหมาย (ผลผลิตของโครงการ)	งบประมาณ					ตัวชี้วัด (KPI)	ผลที่คาดว่าจะได้รับ	หน่วยงาน รับผิดชอบ หลัก
				๒๕๖๖ (บาท)	๒๕๖๗ (บาท)	๒๕๖๘ (บาท)	๒๕๖๙ (บาท)	๒๕๗๐ (บาท)			
	<b>หมู่ที่ ๖</b>										
๕๓	โครงการซ่อมแซมถนนคสล. จากบ้านนายบุญถิ่น แหวนหล่อ ถึง สามแยกทางเข้าวัดป่าดอนตาล (โครงการเสนอใหม่)	เพื่อก่อสร้างถนนให้ได้มาตรฐาน	ถนนกว้าง ๔ เมตร ยาว ๑๐๐ เมตร หนา ๐.๑๕ เมตร	๒๓๐,๐๐๐	๒๓๐,๐๐๐	๒๓๐,๐๐๐	๒๓๐,๐๐๐	๒๓๐,๐๐๐	ประชาชน ร้อยละ ๘๐ มีความพึงพอใจ	ประชาชนได้รับความสะดวกในการเดินทาง	กองช่าง
๕๔	โครงการก่อสร้างถนนคสล. จากบ้านนางปราณี แหวนหล่อ ถึงประปา หมู่ที่ ๖ (โครงการเสนอใหม่)	เพื่อก่อสร้างถนนให้ได้มาตรฐาน	ถนนกว้าง ๔ เมตร ยาว ๑๐๐ เมตร หนา ๐.๑๕ เมตร (๒๐๐)	๒๓๐,๐๐๐	๒๓๐,๐๐๐	๒๓๐,๐๐๐	๒๓๐,๐๐๐	๒๓๐,๐๐๐	ประชาชน ร้อยละ ๘๐ มีความพึงพอใจ	ประชาชนได้รับความสะดวกในการเดินทาง	กองช่าง
๕๕	โครงการก่อสร้างร่องระบายน้ำ พร้อมฝาทะแกรงเหล็กภายในหมู่บ้าน (เดิมในแผน ๖๑-๖๕)	เพื่อให้สามารถระบายน้ำได้รวดเร็วและป้องกันน้ำท่วมขังในฤดูฝน	กว้าง ๐.๔๐ เมตร ลึก ๐.๕๐ เมตร ยาว ๑๐๐ เมตร	๒๐๐,๐๐๐	๒๐๐,๐๐๐	๒๐๐,๐๐๐	๒๐๐,๐๐๐	๒๐๐,๐๐๐	ประชาชน ร้อยละ ๘๐ มีความพึงพอใจ	ประชาชนได้รับความสะดวกในการเดินทาง	กองช่าง

รายละเอียดโครงการพัฒนา  
แผนพัฒนาท้องถิ่น (พ.ศ. ๒๕๖๖ - ๒๕๗๐)  
องค์การบริหารส่วนตำบลห้วยน้ำคำ อำเภอราษีไศล จังหวัดศรีสะเกษ

แบบ ผ.๐๒

- ก. ยุทธศาสตร์จังหวัดที่ ๓ พัฒนาเมืองน่าอยู่ สู่คุณภาพชีวิตประชาชนในทุกมิติ
- ข. ยุทธศาสตร์การพัฒนากองครูปกครองส่วนท้องถิ่น ในเขตจังหวัดที่ ๕ การพัฒนาและยกระดับโครงสร้างพื้นฐานให้เชื่อมโยงกับการพัฒนาทุกมิติ  
ยุทธศาสตร์การพัฒนา อปท. ที่ ๑ การพัฒนาด้านโครงสร้างพื้นฐาน  
๑.๑ แผนงานอุตสาหกรรมและการโยธา

ที่	โครงการ	วัตถุประสงค์	เป้าหมาย (ผลผลิตของโครงการ)	งบประมาณ					ตัวชี้วัด (KPI)	ผลที่คาดว่าจะได้รับ	หน่วยงาน รับผิดชอบหลัก
				๒๕๖๖ (บาท)	๒๕๖๗ (บาท)	๒๕๖๘ (บาท)	๒๕๖๙ (บาท)	๒๕๗๐ (บาท)			
	<b>หมู่ที่ ๗</b>										
๕๖	โครงการก่อสร้างถนนลง หินคลุกรอบหนองโง้ง หมู่ ๗ และ ๑๑ (เดิมในแผน ๖๑-๖๕)	เพื่อก่อสร้างถนนให้ ได้มาตรฐาน	ถนนกว้าง ๔ เมตร ยาวประมาณ ๔๐๐ เมตร หนา ๐.๑๐ เมตร	๒๔๐,๐๐๐	๒๔๐,๐๐๐	๒๔๐,๐๐๐	๒๔๐,๐๐๐	๒๔๐,๐๐๐	ประชาชน ร้อยละ ๘๐ มีความพึงพอใจ	ประชาชนได้รับ ความสะดวกใน การเดินทาง	กองช่าง
๕๗	โครงการวางท่อระบายน้ำ คสล.ภายในหมู่บ้าน หมู่ ๗ (เดิมในแผน ๖๑-๖๕)	เพื่อให้สามารถ ระบายน้ำได้รวดเร็ว และป้องกันน้ำท่วม ขังในฤดูฝน	วางท่อระบายน้ำ คสล. เส้นผ่าศูนย์กลาง ๐.๓๐x ๑.๐๐ จำนวน ๑๐๐ ท่อน พร้อมบ่อ พัก จำนวน ๙ บ่อ	๒๕๐,๐๐๐	๒๕๐,๐๐๐	๒๕๐,๐๐๐	๒๕๐,๐๐๐	๒๕๐,๐๐๐	ประชาชน ร้อยละ ๘๐ มีความพึงพอใจ	สามารถระบาย น้ำได้รวดเร็ว ยิ่งขึ้น	กองช่าง



รายละเอียดโครงการพัฒนา  
แผนพัฒนาท้องถิ่น (พ.ศ. ๒๕๖๖ - ๒๕๗๐)  
องค์การบริหารส่วนตำบลห้วยน้ำคำ อำเภอราษีไศล จังหวัดศรีสะเกษ

แบบ ผ.๐๒

- ก. ยุทธศาสตร์จังหวัดที่ ๓ พัฒนาเมืองน่าอยู่ สู่คุณภาพชีวิตประชาชนในทุกมิติ
- ข. ยุทธศาสตร์การพัฒนาองค์กรปกครองส่วนท้องถิ่น ในเขตจังหวัดที่ ๕ การพัฒนาและยกระดับโครงสร้างพื้นฐานให้เชื่อมโยงกับการพัฒนาทุกมิติ
- ยุทธศาสตร์การพัฒนา อปท. ที่ ๑ การพัฒนาด้านโครงสร้างพื้นฐาน
- ๑.๑ แผนงานอุตสาหกรรมและการโยธา

ที่	โครงการ	วัตถุประสงค์	เป้าหมาย (ผลผลิตของโครงการ)	งบประมาณ					ตัวชี้วัด (KPI)	ผลที่คาดว่าจะได้รับ	หน่วยงาน รับผิดชอบหลัก
				๒๕๖๖ (บาท)	๒๕๖๗ (บาท)	๒๕๖๘ (บาท)	๒๕๖๙ (บาท)	๒๕๗๐ (บาท)			
	<b>หมู่ที่ ๗</b>										
๕๘	โครงการก่อสร้างถนน คสล.ภายในบ้านหนองไ้ หมู่ ๗ (เดิมในแผน ๖๑-๖๕)	เพื่อก่อสร้างถนนให้ ได้มาตรฐาน	ถนนกว้าง ๔ เมตร ยาวประมาณ ๑๐๐ เมตร หนา ๐.๑๕ เมตร	๒๓๐,๐๐๐	๒๓๐,๐๐๐	๒๓๐,๐๐๐	๒๓๐,๐๐๐	๒๓๐,๐๐๐	ประชาชน ร้อยละ ๘๐ มีความพึงพอใจ	ประชาชนได้รับ ความสะดวกในการ เดินทาง	กองช่าง
๕๙	โครงการซ่อมแซมถนน คสล. เส้นกลางหมู่บ้าน หมู่ ๗-๑๑ (เดิมในแผน ๖๑-๖๕)	เพื่อก่อสร้างถนนให้ ได้มาตรฐาน	ถนนกว้าง ๔ เมตร ยาวประมาณ ๑๐๐ เมตร หนา ๐.๑๕ เมตร (ความยาวคงเหลือ ๒๐๐ เมตร)	๒๓๐,๐๐๐	๒๓๐,๐๐๐	๒๓๐,๐๐๐	๒๓๐,๐๐๐	๒๓๐,๐๐๐	ประชาชน ร้อยละ ๘๐ มีความพึงพอใจ	ประชาชนได้รับ ความสะดวกในการ เดินทาง	กองช่าง
๖๐	โครงการก่อสร้างถนนขึ้น ดินพร้อมลงหินคลุก จาก เส้นวัดถึงหนองไ้ (เดิมในแผน ๖๑-๖๕)	เพื่อก่อสร้างถนนให้ ได้มาตรฐาน	ถนนกว้าง ๔ เมตร ยาวประมาณ ๔๐๐ เมตร หนา ๐.๑๐ เมตร	๒๔๐,๐๐๐	๒๔๐,๐๐๐	๒๔๐,๐๐๐	๒๔๐,๐๐๐	๒๔๐,๐๐๐	ประชาชน ร้อยละ ๘๐ มีความพึงพอใจ	ประชาชนได้รับ ความสะดวกในการ เดินทาง	กองช่าง

รายละเอียดโครงการพัฒนา  
แผนพัฒนาท้องถิ่น (พ.ศ. ๒๕๖๖ - ๒๕๗๐)  
องค์การบริหารส่วนตำบลห้วยน้ำคำ อำเภอราษีไศล จังหวัดศรีสะเกษ

แบบ ผ.๐๒

- ก. ยุทธศาสตร์จังหวัดที่ ๓ พัฒนาเมืองนำอยู่ สู่คุณภาพชีวิตประชาชนในทุกมิติ
- ข. ยุทธศาสตร์การพัฒนาองค์กรปกครองส่วนท้องถิ่น ในเขตจังหวัดที่ ๕ การพัฒนาและยกระดับโครงสร้างพื้นฐานให้เชื่อมโยงกับการพัฒนาทุกมิติ
- ยุทธศาสตร์การพัฒนา อปท. ที่ ๑ การพัฒนาด้านโครงสร้างพื้นฐาน
- ๑.๑ แผนงานอุตสาหกรรมและการโยธา

ที่	โครงการ	วัตถุประสงค์	เป้าหมาย (ผลผลิตของโครงการ)	งบประมาณ					ตัวชี้วัด (KPI)	ผลที่คาดว่าจะได้รับ	หน่วยงาน รับผิดชอบหลัก
				๒๕๖๖ (บาท)	๒๕๖๗ (บาท)	๒๕๖๘ (บาท)	๒๕๖๙ (บาท)	๒๕๗๐ (บาท)			
	<b>หมู่ที่ ๗</b>										
๖๑	โครงการขยายไหล่ทางถนนคอนกรีตเสริมเหล็กเส้นบ้านหนองโจ้ง ไปบ้านหนองซึ้ง (โครงการเสนอใหม่)	เพื่อก่อสร้างถนนให้ได้มาตรฐาน	ถนนกว้างข้างละ ๐.๕ เมตร ยาวประมาณ ๑๐๐ เมตร หนา ๐.๑๕ เมตร	๒๓๐,๐๐๐	๒๓๐,๐๐๐	๒๓๐,๐๐๐	๒๓๐,๐๐๐	๒๓๐,๐๐๐	ประชาชนร้อยละ ๘๐ มีความพึงพอใจ	ประชาชนได้รับความสะดวกในการเดินทาง	กองช่าง
๖๒	โครงการซ่อมแซมถนนคสล.ภายในหมู่บ้าน (โครงการเสนอใหม่)	เพื่อก่อสร้างถนนให้ได้มาตรฐาน	ถนนกว้าง ๔ เมตร ยาวประมาณ ๑๐๐ เมตร หนา ๐.๑๕ เมตร	๒๓๐,๐๐๐	๒๓๐,๐๐๐	๒๓๐,๐๐๐	๒๓๐,๐๐๐	๒๓๐,๐๐๐	ประชาชนร้อยละ ๘๐ มีความพึงพอใจ	ประชาชนได้รับความสะดวกในการเดินทาง	กองช่าง
๖๓	โครงการก่อสร้างถนนคสล.ไปบ้านดอนละมั่ง (โครงการเสนอใหม่)	เพื่อก่อสร้างถนนให้ได้มาตรฐาน	ถนนกว้าง ๕ เมตร ยาวประมาณ ๑๐๐ เมตร หนา ๐.๑๕ เมตร	๒๘๗,๕๐๐	๒๘๗,๕๐๐	๒๘๗,๕๐๐	๒๘๗,๕๐๐	๒๘๗,๕๐๐	ประชาชนร้อยละ ๘๐ มีความพึงพอใจ	ประชาชนได้รับความสะดวกในการเดินทาง	กองช่าง

รายละเอียดโครงการพัฒนา  
แผนพัฒนาท้องถิ่น (พ.ศ. ๒๕๖๖ - ๒๕๗๐)  
องค์การบริหารส่วนตำบลห้วยน้ำคำ อำเภอราษีไศล จังหวัดศรีสะเกษ

แบบ ผ.๐๒

- ก. ยุทธศาสตร์จังหวัดที่ ๓ พัฒนาเมืองน่าอยู่ สู่คุณภาพชีวิตประชาชนในทุกมิติ
- ข. ยุทธศาสตร์การพัฒนาองค์กรปกครองส่วนท้องถิ่น ในเขตจังหวัดที่ ๕ การพัฒนาและยกระดับโครงสร้างพื้นฐานให้เชื่อมโยงกับการพัฒนาทุกมิติ  
ยุทธศาสตร์การพัฒนา อปท. ที่ ๑ การพัฒนาด้านโครงสร้างพื้นฐาน  
๑.๑ แผนงานอุตสาหกรรมและการโยธา

ที่	โครงการ	วัตถุประสงค์	เป้าหมาย (ผลผลิตของโครงการ)	งบประมาณ					ตัวชี้วัด (KPI)	ผลที่คาดว่าจะได้รับ	หน่วยงาน รับผิดชอบหลัก
				๒๕๖๖ (บาท)	๒๕๖๗ (บาท)	๒๕๖๘ (บาท)	๒๕๖๙ (บาท)	๒๕๗๐ (บาท)			
	<b>หมู่ที่ ๗</b>										
๖๔	โครงการก่อสร้างถนนลงหิน คลุกเส้นทางสามแยกบ้าน หนองโจ้ง หมู่ ๗ ไป หัวโนน น้อย (โครงการเสนอใหม่)	เพื่อก่อสร้างถนนให้ ได้มาตรฐาน	ถนนกว้าง ๓ เมตร ยาวประมาณ ๑๒๐ เมตร หนา ๐.๑๐ เมตร (๖๐๐)	๕๔,๐๐๐	๕๔,๐๐๐	๕๔,๐๐๐	๕๔,๐๐๐	๕๔,๐๐๐	ประชาชน ร้อยละ ๘๐ มีความพึงพอใจ	ประชาชนได้รับ ความสะดวกในการ เดินทาง	กองช่าง
๖๕	โครงการก่อสร้างถนนลงหิน คลุกเส้นทางบ้านหนองโจ้ง หมู่ ๗ ไปบ้านดอนละมั่ง (เดิมในแผน ๖๑-๖๕)	เพื่อก่อสร้างถนนให้ ได้มาตรฐาน	ถนนกว้าง ๔ เมตร ยาวประมาณ ๔๐๐ เมตร หนา ๐.๑๐ เมตร (๒,๘๐๐)	๑๒๐,๐๐๐	๑๒๐,๐๐๐	๑๒๐,๐๐๐	๑๒๐,๐๐๐	๑๒๐,๐๐๐	ประชาชน ร้อยละ ๘๐ มีความพึงพอใจ	ประชาชนได้รับ ความสะดวกในการ เดินทาง	กองช่าง

รายละเอียดโครงการพัฒนา  
แผนพัฒนาท้องถิ่น (พ.ศ. ๒๕๖๖ - ๒๕๗๐)

แบบ ผ.๐๒

องค์การบริหารส่วนตำบลห้วยน้ำคำ อำเภอราษีไศล จังหวัดศรีสะเกษ

- ก. ยุทธศาสตร์จังหวัดที่ ๓ พัฒนาเมืองน่าอยู่ สู่คุณภาพชีวิตประชาชนในทุกมิติ  
ข. ยุทธศาสตร์การพัฒนากองกรปกครองส่วนท้องถิ่น ในเขตจังหวัดที่ ๕ การพัฒนาและยกระดับโครงสร้างพื้นฐานให้เชื่อมโยงกับการพัฒนาทุกมิติ  
ยุทธศาสตร์การพัฒนา อปท. ที่ ๑ การพัฒนาด้านโครงสร้างพื้นฐาน  
๑.๑ แผนงานอุตสาหกรรมและการโยธา

ที่	โครงการ	วัตถุประสงค์	เป้าหมาย (ผลผลิตของโครงการ)	งบประมาณ					ตัวชี้วัด (KPI)	ผลที่คาดว่าจะได้รับ	หน่วยงาน รับผิดชอบหลัก
				๒๕๖๖ (บาท)	๒๕๖๗ (บาท)	๒๕๖๘ (บาท)	๒๕๖๙ (บาท)	๒๕๗๐ (บาท)			
	<b>หมู่ที่ ๘</b>										
๖๖	โครงการวางท่อระบายน้ำ คสล.ภายในหมู่บ้าน หมู่ ๘ (เดิมในแผน ๖๑-๖๕)	เพื่อให้สามารถ ระบายน้ำได้รวดเร็ว และป้องกันน้ำท่วม ขังในฤดูฝน	วางท่อ ระบายน้ำ ค สล . เส้นผ่าศูนย์กลาง ๐.๓๐x ๑.๐๐ จำนวน ๑๐๐ ท่อน พร้อมบ่อ พัก จำนวน ๙ บ่อ	๒๕๐,๐๐๐	๒๕๐,๐๐๐	๒๕๐,๐๐๐	๒๕๐,๐๐๐	๒๕๐,๐๐๐	ประชาชน ร้อยละ ๘๐ มีความพึงพอใจ	สามารถระบาย น้ำได้รวดเร็ว ยิ่งขึ้น	กองช่าง
๖๗	โครงการก่อสร้างถนน คสล.จากบ้านบุญรอด ถึง บ้านนางพรลีย์ นิลวรรณ (โครงการเสนอใหม่)	เพื่อก่อสร้างถนนให้ ได้มาตรฐาน	ถนนกว้าง ๔ เมตร ยาวประมาณ ๓๐ เมตร หนา ๐.๑๕ เมตร	๗๐,๐๐๐	๗๐,๐๐๐	๗๐,๐๐๐	๗๐,๐๐๐	๗๐,๐๐๐	ประชาชน ร้อยละ ๘๐ มีความพึงพอใจ	ประชาชนได้รับ ความสะดวกใน การเดินทาง	กองช่าง
๖๘	โครงการก่อสร้างถนน คสล.ทางเข้าบ้าน นางมะลิวัลย์ พรรษา (โครงการเสนอใหม่)	เพื่อก่อสร้างถนนให้ ได้มาตรฐาน	ถนนกว้าง ๔ เมตร ยาวประมาณ ๓๐ เมตร หนา ๐.๑๕ เมตร	๗๐,๐๐๐	๗๐,๐๐๐	๗๐,๐๐๐	๗๐,๐๐๐	๗๐,๐๐๐	ประชาชน ร้อยละ ๘๐ มีความพึงพอใจ	ประชาชนได้รับ ความสะดวกใน การเดินทาง	กองช่าง

รายละเอียดโครงการพัฒนา  
แผนพัฒนาท้องถิ่น (พ.ศ. ๒๕๖๖ - ๒๕๗๐)  
องค์การบริหารส่วนตำบลห้วยน้ำคำ อำเภอราษีไศล จังหวัดศรีสะเกษ

แบบ ผ.๐๒

- ก. ยุทธศาสตร์จังหวัดที่ ๓ พัฒนาเมืองน่าอยู่ สู่คุณภาพชีวิตประชาชนในทุกมิติ
- ข. ยุทธศาสตร์การพัฒนาองค์กรปกครองส่วนท้องถิ่น ในเขตจังหวัดที่ ๕ การพัฒนาและยกระดับโครงสร้างพื้นฐานให้เชื่อมโยงกับการพัฒนาทุกมิติ  
ยุทธศาสตร์การพัฒนา อปท. ที่ ๑ การพัฒนาด้านโครงสร้างพื้นฐาน  
๑.๑ แผนงานอุตสาหกรรมและการโยธา

ที่	โครงการ	วัตถุประสงค์	เป้าหมาย (ผลผลิตของโครงการ)	งบประมาณ					ตัวชี้วัด (KPI)	ผลที่คาดว่าจะได้รับ	หน่วยงาน รับผิดชอบหลัก
				๒๕๖๖ (บาท)	๒๕๖๗ (บาท)	๒๕๖๘ (บาท)	๒๕๖๙ (บาท)	๒๕๗๐ (บาท)			
	<b>หมู่ที่ ๘</b>										
๖๙	โครงการก่อสร้างถนน คสล.จากบ้านฉวี แหวน หล่อ - หน้า รร.บ้าน หนองไฉ่หนองซึก (โครงการเสนอใหม่)	เพื่อก่อสร้างถนนให้ ได้มาตรฐาน	ถนนกว้าง ๔ เมตร ยาวประมาณ ๑๐๐ เมตร หนา ๐.๑๕ เมตร (๔๐๐)	๒๓๐,๐๐๐	๒๓๐,๐๐๐	๒๓๐,๐๐๐	๒๓๐,๐๐๐	๒๓๐,๐๐๐	ประชาชน ร้อยละ ๘๐ มีความพึงพอใจ	ประชาชนได้รับ ความสะดวกใน การเดินทาง	กองช่าง

รายละเอียดโครงการพัฒนา  
แผนพัฒนาท้องถิ่น (พ.ศ. ๒๕๖๖ - ๒๕๗๐)

แบบ ผ.๐๒

องค์การบริหารส่วนตำบลห้วยน้ำคำ อำเภอราษีไศล จังหวัดศรีสะเกษ

- ก. ยุทธศาสตร์จังหวัดที่ ๓ พัฒนาเมืองนำอยู่ สู่คุณภาพชีวิตประชาชนในทุกมิติ
- ข. ยุทธศาสตร์การพัฒนากองครักษ์ส่วนท้องถิ่น ในเขตจังหวัดที่ ๕ การพัฒนาและยกระดับโครงสร้างพื้นฐานให้เชื่อมโยงกับการพัฒนาทุกมิติ
- ยุทธศาสตร์การพัฒนา อปท. ที่ ๑ การพัฒนาด้านโครงสร้างพื้นฐาน
- ๑.๑ แผนงานอุตสาหกรรมและการโยธา

ที่	โครงการ	วัตถุประสงค์	เป้าหมาย (ผลผลิตของโครงการ)	งบประมาณ					ตัวชี้วัด (KPI)	ผลที่คาดว่าจะได้รับ	หน่วยงาน รับผิดชอบหลัก
				๒๕๖๖ (บาท)	๒๕๖๗ (บาท)	๒๕๖๘ (บาท)	๒๕๖๙ (บาท)	๒๕๗๐ (บาท)			
	<b>หมู่ที่ ๙</b>										
๗๐	โครงการก่อสร้างถนนคสล.บ้านหนองค่างไฟไปทางบ้านเมืองแคน (เดิมในแผน ๖๑-๖๕)	เพื่อก่อสร้างถนนให้ได้มาตรฐาน	ถนนกว้าง ๔ เมตร ยาวประมาณ ๑๐๐ เมตร หนา ๐.๑๕ เมตร	๒๓๐,๐๐๐	๒๓๐,๐๐๐	๒๓๐,๐๐๐	๒๓๐,๐๐๐	๒๓๐,๐๐๐	ประชาชนร้อยละ ๘๐ มีความพึงพอใจ	ประชาชนได้รับความสะดวกในการเดินทาง	กองช่าง
๗๑	โครงการก่อสร้างถนนหินคลุกจากหมู่บ้านไปหนองเรือ (โครงการเสนอใหม่)	เพื่อก่อสร้างถนนให้ได้มาตรฐาน	ถนนกว้าง ๔ เมตร ยาวประมาณ ๔๐ เมตร หนา ๐.๑๐ เมตร	๒๔,๐๐๐	๒๔,๐๐๐	๒๔,๐๐๐	๒๔,๐๐๐	๒๔,๐๐๐	ประชาชนร้อยละ ๘๐ มีความพึงพอใจ	ประชาชนได้รับความสะดวกในการเดินทาง	กองช่าง
๗๒	โครงการก่อสร้างถนนขึ้นดินจากหนองสิมไปหนองเพียต (เดิมในแผน ๖๑-๖๕)	เพื่อก่อสร้างถนนให้ได้มาตรฐาน	ถนนกว้าง ๔ เมตร ยาวประมาณ ๔๐๐ เมตร หนา ๐.๕๐ เมตร	๔๘,๐๐๐	๔๘,๐๐๐	๔๘,๐๐๐	๔๘,๐๐๐	๔๘,๐๐๐	ประชาชนร้อยละ ๘๐ มีความพึงพอใจ	ประชาชนได้รับความสะดวกในการเดินทาง	กองช่าง

รายละเอียดโครงการพัฒนา  
แผนพัฒนาท้องถิ่น (พ.ศ. ๒๕๖๖ - ๒๕๗๐)

แบบ ผ.๐๒

องค์การบริหารส่วนตำบลห้วยน้ำคำ อำเภอราษีไศล จังหวัดศรีสะเกษ

- ก. ยุทธศาสตร์จังหวัดที่ ๓ พัฒนาเมืองน่าอยู่ สู่คุณภาพชีวิตประชาชนในทุกมิติ
- ข. ยุทธศาสตร์การพัฒนาองค์กรปกครองส่วนท้องถิ่น ในเขตจังหวัดที่ ๕ การพัฒนาและยกระดับโครงสร้างพื้นฐานให้เชื่อมโยงกับการพัฒนาทุกมิติ
- ยุทธศาสตร์การพัฒนา อปท. ที่ ๑ การพัฒนาด้านโครงสร้างพื้นฐาน
- ๑.๑ แผนงานอุตสาหกรรมและการโยธา

ที่	โครงการ	วัตถุประสงค์	เป้าหมาย (ผลผลิตของโครงการ)	งบประมาณ					ตัวชี้วัด (KPI)	ผลที่คาดว่าจะได้รับ	หน่วยงาน รับผิดชอบหลัก
				๒๕๖๖ (บาท)	๒๕๖๗ (บาท)	๒๕๖๘ (บาท)	๒๕๖๙ (บาท)	๒๕๗๐ (บาท)			
	<b>หมู่ที่ ๙</b>										
๗๓	โครงการวางท่อระบายน้ำ คสล.ภายในหมู่บ้าน หมู่ ๙ (เดิมในแผน ๖๑-๖๕)	เพื่อให้สามารถ ระบายน้ำได้รวดเร็ว และป้องกันน้ำท่วม ขังในฤดูฝน	วางท่อ ระบายน้ำ คสล. เส้นผ่าศูนย์กลาง ๐.๓๐x ๑.๐๐ จำนวน ๑๐๐ ท่อน พร้อมบ่อ พัก จำนวน ๙ บ่อ	๒๕๐,๐๐๐	๒๕๐,๐๐๐	๒๕๐,๐๐๐	๒๕๐,๐๐๐	๒๕๐,๐๐๐	ประชาชน ร้อยละ ๘๐ มีความพึงพอใจ	สามารถระบาย น้ำได้รวดเร็ว ยิ่งขึ้น	กองช่าง
๗๔	โครงการขุดลอกขยาย ความกว้างของหนองค้ำ ไฟ (เดิมในแผน ๖๑-๖๕)	เพื่อให้มีแหล่งน้ำที่ เพียงพอต่อความ ต้องการของ ประชาชน	ขุดลอกขยายความกว้างของ หนองค้ำไฟ กว้าง ๖๐ เมตร ยาว ๒๐๐ เมตร ลึก ๒ เมตร	๒๑๐,๐๐๐	๒๑๐,๐๐๐	๒๑๐,๐๐๐	๒๑๐,๐๐๐	๒๑๐,๐๐๐	มีแหล่งน้ำที่ เพียงพอต่อความ ต้องการ	ประชาชนมีน้ำ อุปโภคบริโภคที่ เพียงพอ	กองช่าง
๗๕	โครงการก่อสร้างถนนหิน คลุกรอบหนองค้ำไฟ (เดิมในแผน ๖๑-๖๕)	เพื่อก่อสร้างถนนให้ ได้มาตรฐาน	ถนนกว้าง ๔ เมตร ยาวประมาณ ๒๐๐ เมตร หนา ๐.๑๐ เมตร (๑,๐๐๐)	๑๒๐,๐๐๐	๑๒๐,๐๐๐	๑๒๐,๐๐๐	๑๒๐,๐๐๐	๑๒๐,๐๐๐	ประชาชน ร้อยละ ๘๐ มีความพึงพอใจ	ประชาชนได้รับ ความสะดวกใน การเดินทาง	กองช่าง

รายละเอียดโครงการพัฒนา  
แผนพัฒนาท้องถิ่น (พ.ศ. ๒๕๖๖ - ๒๕๗๐)

แบบ ผ.๐๒

องค์การบริหารส่วนตำบลห้วยน้ำคำ อำเภอราษีไศล จังหวัดศรีสะเกษ

- ก. ยุทธศาสตร์จังหวัดที่ ๓ พัฒนาเมืองน่าอยู่ สู่คุณภาพชีวิตประชาชนในทุกมิติ
- ข. ยุทธศาสตร์การพัฒนากองครูปกครองส่วนท้องถิ่น ในเขตจังหวัดที่ ๕ การพัฒนาและยกระดับโครงสร้างพื้นฐานให้เชื่อมโยงกับการพัฒนาทุกมิติ
- ยุทธศาสตร์การพัฒนา อปท. ที่ ๑ การพัฒนาด้านโครงสร้างพื้นฐาน
- ๑.๑ แผนงานอุตสาหกรรมและการโยธา

ที่	โครงการ	วัตถุประสงค์	เป้าหมาย (ผลผลิตของโครงการ)	งบประมาณ					ตัวชี้วัด (KPI)	ผลที่คาดว่าจะได้รับ	หน่วยงาน รับผิดชอบหลัก
				๒๕๖๖ (บาท)	๒๕๖๗ (บาท)	๒๕๖๘ (บาท)	๒๕๖๙ (บาท)	๒๕๗๐ (บาท)			
	<b>หมู่ที่ ๙</b>										
๗๖	โครงการก่อสร้างถนน หิน คลุกบ้านหนองค้ำไฟ หมู่ ๙ ไปดอนโปล (เดิมในแผน ๖๑-๖๕)	เพื่อก่อสร้างถนนให้ ได้มาตรฐาน	ถนนกว้าง ๔ เมตร ยาว ประมาณ ๔๐๐ เมตร หนา ๐.๑๐เมตร (๑,๖๐๐)	๒๓๓,๐๐๐	๒๓๓,๐๐๐	๒๓๓,๐๐๐	๒๓๓,๐๐๐	๒๓๓,๐๐๐	ประชาชน ร้อยละ ๘๐ มีความพึงพอใจ	ประชาชนได้รับ ความสะดวกใน การเดินทาง	กองช่าง



รายละเอียดโครงการพัฒนา  
แผนพัฒนาท้องถิ่น (พ.ศ. ๒๕๖๖ - ๒๕๗๐)

แบบ ผ.๐๒

องค์การบริหารส่วนตำบลห้วยน้ำคำ อำเภอราษีไศล จังหวัดศรีสะเกษ

- ก. ยุทธศาสตร์จังหวัดที่ ๓ พัฒนาเมืองน่าอยู่ สู่คุณภาพชีวิตประชาชนในทุกมิติ  
 ข. ยุทธศาสตร์การพัฒนากองครักษ์ส่วนท้องถิ่น ในเขตจังหวัดที่ ๕ การพัฒนาและยกระดับโครงสร้างพื้นฐานให้เชื่อมโยงกับการพัฒนาทุกมิติ

ยุทธศาสตร์การพัฒนา อปท. ที่ ๑ การพัฒนาด้านโครงสร้างพื้นฐาน

๑.๑ แผนงานอุตสาหกรรมและการโยธา

ที่	โครงการ	วัตถุประสงค์	เป้าหมาย (ผลผลิตของโครงการ)	งบประมาณ					ตัวชี้วัด (KPI)	ผลที่คาดว่าจะได้รับ	หน่วยงาน รับผิดชอบหลัก
				๒๕๖๖ (บาท)	๒๕๖๗ (บาท)	๒๕๖๘ (บาท)	๒๕๖๙ (บาท)	๒๕๗๐ (บาท)			
	<b>หมู่ที่ ๑๐</b>										
๗๗	โครงการก่อสร้างถนนขึ้นดินพร้อมลงหินคลุกจากประปาหมู่บ้านไปหนองซุม (เดิมในแผน ๖๑-๖๕)	เพื่อก่อสร้างถนนให้ได้มาตรฐาน	ถนนกว้าง ๔ เมตร ยาวประมาณ ๑๓๔ เมตร หนา ๐.๑๐ เมตร (๖๗๐)	๙๐,๐๐๐	๙๐,๐๐๐	๙๐,๐๐๐	๙๐,๐๐๐	๙๐,๐๐๐	ประชาชนร้อยละ ๘๐ มีความพึงพอใจ	ประชาชนได้รับความสะดวกในการเดินทาง	กองช่าง
๗๘	โครงการก่อสร้างถนนคอนกรีตเสริมเหล็กจากประปาหมู่บ้านไปหนองซุม (เดิมในแผน ๖๑-๖๕)	เพื่อก่อสร้างถนนให้ได้มาตรฐาน	ถนนกว้าง ๔ เมตร ยาวประมาณ ๑๐๐ เมตร หนา ๐.๑๕ เมตร	๒๓๐,๐๐๐	๒๓๐,๐๐๐	๒๓๐,๐๐๐	๒๓๐,๐๐๐	๒๓๐,๐๐๐	ประชาชนร้อยละ ๘๐ มีความพึงพอใจ	ประชาชนได้รับความสะดวกในการเดินทาง	กองช่าง
๗๙	โครงการก่อสร้างถนน คสล.เส้น ปูตาไปทางบ้านหนองโจ้ง (เดิมในแผน ๖๑-๖๕)	เพื่อก่อสร้างถนนให้ได้มาตรฐาน	ถนนกว้าง ๔ เมตร ยาวประมาณ ๑๐๐ เมตร หนา ๐.๑๕ เมตร (ระยะทางคงเหลือ ๓๐๐ เมตร)	๒๓๐,๐๐๐	๒๓๐,๐๐๐	๒๓๐,๐๐๐	๒๓๐,๐๐๐	๒๓๐,๐๐๐	ประชาชนร้อยละ ๘๐ มีความพึงพอใจ	ประชาชนได้รับความสะดวกในการเดินทาง	กองช่าง

รายละเอียดโครงการพัฒนา  
แผนพัฒนาท้องถิ่น (พ.ศ. ๒๕๖๖ - ๒๕๗๐)

แบบ ผ.๐๒

องค์การบริหารส่วนตำบลห้วยน้ำคำ อำเภอราษีไศล จังหวัดศรีสะเกษ

- ก. ยุทธศาสตร์จังหวัดที่ ๓ พัฒนาเมืองน่าอยู่ สู่คุณภาพชีวิตประชาชนในทุกมิติ
- ข. ยุทธศาสตร์การพัฒนาองค์กรปกครองส่วนท้องถิ่น ในเขตจังหวัดที่ ๕ การพัฒนาและยกระดับโครงสร้างพื้นฐานให้เชื่อมโยงกับการพัฒนาทุกมิติ
- ยุทธศาสตร์การพัฒนา อปท. ที่ ๑ การพัฒนาด้านโครงสร้างพื้นฐาน

๑.๑ แผนงานอุตสาหกรรมและการโยธา

ที่	โครงการ	วัตถุประสงค์	เป้าหมาย (ผลผลิตของโครงการ)	งบประมาณ					ตัวชี้วัด (KPI)	ผลที่คาดว่าจะได้รับ	หน่วยงาน รับผิดชอบ หลัก
				๒๕๖๖ (บาท)	๒๕๖๗ (บาท)	๒๕๖๘ (บาท)	๒๕๖๙ (บาท)	๒๕๗๐ (บาท)			
	<b>หมู่ที่ ๑๐</b>										
๘๐	โครงการก่อสร้างถนน คสล.บ้านน้ำอ้อมน้อยไป บ้านบ่อปึง (เดิมในแผน ๖๑-๖๕)	เพื่อก่อสร้างถนนให้ ได้มาตรฐาน	ถนนกว้าง ๕ เมตร ยาวประมาณ ๑๐๐ เมตร หนา ๐.๑๕ เมตร	๒๘๗,๕๐๐	๒๘๗,๕๐๐	๒๘๗,๕๐๐	๒๘๗,๕๐๐	๒๘๗,๕๐๐	ประชาชน ร้อยละ ๘๐ มีความพึงพอใจ	ประชาชนได้รับ ความสะดวกใน การเดินทาง	กองช่าง
๘๑	โครงการก่อสร้างถนนลง หินคลุกเส้นทางหนองปอ ไปคลองชลประทาน (เดิมในแผน ๖๑-๖๕)	เพื่อก่อสร้างถนนให้ ได้มาตรฐาน	ลงหินคลุก กว้าง ๔ เมตร ยาวประมาณ ๑๓๔ เมตร หนา ๐.๑๐ เมตร (๖๗๐)	๙๐,๐๐๐	๙๐,๐๐๐	๙๐,๐๐๐	๙๐,๐๐๐	๙๐,๐๐๐	ประชาชน ร้อยละ ๘๐ มีความพึงพอใจ	ประชาชนได้รับ ความสะดวกใน การเดินทาง	กองช่าง
๘๒	โครงการก่อสร้างถนนลง หินคลุกเส้นทางหนองสามขา ไปหนองโพนลาน (เดิมในแผน ๖๑-๖๕)	เพื่อก่อสร้างถนนให้ ได้มาตรฐาน	ลงหินคลุก กว้าง ๔ เมตร ยาวประมาณ ๑๓๔ เมตร หนา ๐.๑๐ เมตร (๖๗๐)	๙๐,๐๐๐	๙๐,๐๐๐	๙๐,๐๐๐	๙๐,๐๐๐	๙๐,๐๐๐	ประชาชน ร้อยละ ๘๐ มีความพึงพอใจ	ประชาชนได้รับ ความสะดวกใน การเดินทาง	กองช่าง

รายละเอียดโครงการพัฒนา

แผนพัฒนาท้องถิ่น (พ.ศ. ๒๕๖๖ - ๒๕๗๐)

องค์การบริหารส่วนตำบลห้วยน้ำคำ อำเภอราษีไศล จังหวัดศรีสะเกษ

แบบ ผ.๐๒

- ก. ยุทธศาสตร์จังหวัดที่ ๓ พัฒนาเมืองน่าอยู่ สู่คุณภาพชีวิตประชาชนในทุกมิติ
- ข. ยุทธศาสตร์การพัฒนาองค์กรปกครองส่วนท้องถิ่น ในเขตจังหวัดที่ ๕ การพัฒนาและยกระดับโครงสร้างพื้นฐานให้เชื่อมโยงกับการพัฒนาทุกมิติ
- ยุทธศาสตร์การพัฒนา อปท. ที่ ๑ การพัฒนาด้านโครงสร้างพื้นฐาน
- ๑.๑ แผนงานอุตสาหกรรมและการโยธา

ที่	โครงการ	วัตถุประสงค์	เป้าหมาย (ผลผลิตของ โครงการ)	งบประมาณ					ตัวชี้วัด (KPI)	ผลที่คาดว่าจะ ได้รับ	หน่วยงาน รับผิดชอบ หลัก
				๒๕๖๖ (บาท)	๒๕๖๗ (บาท)	๒๕๖๘ (บาท)	๒๕๖๙ (บาท)	๒๕๗๐ (บาท)			
	<b>หมู่ที่ ๑๐</b>										
๘๓	โครงการก่อสร้างถนนขึ้นดิน บ้านน้ำอ้อมน้อยไปบ้าน หนองปลาตุก เส้นทางคูทด (เดิมในแผน ๖๑-๖๕)	เพื่อก่อสร้างถนนให้ได้ มาตรฐาน	ถนนกว้าง ๔ เมตร ยาวประมาณ ๔๐๐ เมตร หน้า ๐.๕๐ เมตร	๕๒,๐๐๐	๕๒,๐๐๐	๕๒,๐๐๐	๕๒,๐๐๐	๕๒,๐๐๐	ประชาชน ร้อยละ ๘๐ มีความพึงพอใจ	ประชาชนได้รับ ความสะดวกใน การเดินทาง	กองช่าง
๘๔	โครงการวางท่อระบายน้ำ คสล.ภายในหมู่บ้าน น้ำอ้อม น้อย หมู่ ๑๐ (เดิมในแผน ๖๑-๖๕)	เพื่อให้สามารถระบาย น้ำได้รวดเร็วและ ป้องกันน้ำท่วมขังใน ฤดูฝน	วางท่อระบายน้ำ คสล. เส้นผ่าศูนย์กลาง ๐.๓๐ x ๑.๐๐ จำนวน ๑๐๐ ท่อน พร้อมบ่อพัก จำนวน ๙ บ่อ	๒๕๐,๐๐๐	๒๕๐,๐๐๐	๒๕๐,๐๐๐	๒๕๐,๐๐๐	๒๕๐,๐๐๐	ประชาชน ร้อยละ ๘๐ มีความพึงพอใจ	สามารถระบาย น้ำได้รวดเร็ว ยิ่งขึ้น	กองช่าง
๘๕	โครงการก่อสร้างถนนขึ้นดิน พร้อมลงหินคลุกเส้นน้ำอ้อม น้อยหมู่ ๑๐ ไปบ้านโพน แบง (เดิมในแผน ๖๑-๖๕)	เพื่อก่อสร้างถนนให้ได้ มาตรฐาน	ลงหินคลุก กว้าง ๔ เมตร ยาวประมาณ ๔๐๐ เมตร หน้า ๐.๑๐ เมตร	๒๔๐,๐๐๐	๒๔๐,๐๐๐	๒๔๐,๐๐๐	๒๔๐,๐๐๐	๒๔๐,๐๐๐	ประชาชน ร้อยละ ๘๐ มีความพึงพอใจ	ประชาชนได้รับ ความสะดวกใน การเดินทาง	กองช่าง

รายละเอียดโครงการพัฒนา  
แผนพัฒนาท้องถิ่น (พ.ศ. ๒๕๖๖ - ๒๕๗๐)  
องค์การบริหารส่วนตำบลห้วยน้ำคำ อำเภอราษีไศล จังหวัดศรีสะเกษ

แบบ ผ.๐๒

- ก. ยุทธศาสตร์จังหวัดที่ ๓ พัฒนาเมืองน่าอยู่ สู่คุณภาพชีวิตประชาชนในทุกมิติ
- ข. ยุทธศาสตร์การพัฒนาดังกล่าวขององค์กรปกครองส่วนท้องถิ่น ในเขตจังหวัดที่ ๕ การพัฒนาและยกระดับโครงสร้างพื้นฐานให้เชื่อมโยงกับการพัฒนาทุกมิติ
- ยุทธศาสตร์การพัฒนา อปท. ที่ ๑ การพัฒนาด้านโครงสร้างพื้นฐาน
- ๑.๑ แผนงานอุตสาหกรรมและการโยธา

ที่	โครงการ	วัตถุประสงค์	เป้าหมาย (ผลผลิตของโครงการ)	งบประมาณ					ตัวชี้วัด (KPI)	ผลที่คาดว่าจะได้รับ	หน่วยงาน รับผิดชอบหลัก
				๒๕๖๖ (บาท)	๒๕๖๗ (บาท)	๒๕๖๘ (บาท)	๒๕๖๙ (บาท)	๒๕๗๐ (บาท)			
	<b>หมู่ที่ ๑๐</b>										
๘๖	โครงการก่อสร้างเทพูนกั้นท่อระบายน้ำภายในหมู่บ้าน ม.๑๐ (เดิมในแผน ๖๑-๖๕)	เพื่อป้องกันไม่ให้น้ำดินไหลลงไปตันในท่อระบายน้ำ	เทพูนกั้นท่อระบายน้ำภายในหมู่บ้าน หมู่ ๑๐	๑๐๐,๐๐๐	๑๐๐,๐๐๐	๑๐๐,๐๐๐	๑๐๐,๐๐๐	๑๐๐,๐๐๐	ประชาชนร้อยละ ๘๐ มีความพึงพอใจ	สามารถระบายน้ำได้รวดเร็วยิ่งขึ้น	กองช่าง
๘๗	โครงการก่อสร้างถนนหินคลุกรอบหนองบัว หมู่ ๑๐ (เดิมในแผน ๖๑-๖๕)	เพื่อก่อสร้างถนนให้ได้มาตรฐาน	ถนนกว้าง ๔ เมตร ยาวประมาณ ๒๐๐ เมตร หนา ๐.๑๐ เมตร (๑๐๐๐)	๑๒๐,๐๐๐	๑๒๐,๐๐๐	๑๒๐,๐๐๐	๑๒๐,๐๐๐	๑๒๐,๐๐๐	ประชาชนร้อยละ ๘๐ มีความพึงพอใจ	ประชาชนได้รับความสะดวกในการเดินทาง	กองช่าง
๘๘	โครงการก่อสร้างถนน คสล.สายบ้านนายชัชวาล แหวนหล่อ – บ้านนายบุญทัน รัตนวัน (โครงการเสนอใหม่)	เพื่อก่อสร้างถนนให้ได้มาตรฐาน	ถนนกว้าง ๔ เมตร ยาว ๑๐๐ เมตร หนา ๐.๑๕ เมตร (๑,๐๐๐)	๒๓๐,๐๐๐	๒๓๐,๐๐๐	๒๓๐,๐๐๐	๒๓๐,๐๐๐	๒๓๐,๐๐๐	ประชาชนร้อยละ ๘๐ มีความพึงพอใจ	ประชาชนได้รับความสะดวกในการเดินทาง	กองช่าง

รายละเอียดโครงการพัฒนา  
แผนพัฒนาท้องถิ่น (พ.ศ. ๒๕๖๖ - ๒๕๗๐)  
องค์การบริหารส่วนตำบลห้วยน้ำคำ อำเภอราษีไศล จังหวัดศรีสะเกษ

แบบ ผ.๐๒

- ก. ยุทธศาสตร์จังหวัดที่ ๓ พัฒนาเมืองน่าอยู่ สู่คุณภาพชีวิตประชาชนในทุกมิติ
- ข. ยุทธศาสตร์การพัฒนากองการปกครองส่วนท้องถิ่น ในเขตจังหวัดที่ ๕ การพัฒนาและยกระดับโครงสร้างพื้นฐานให้เชื่อมโยงกับการพัฒนาทุกมิติ
- ยุทธศาสตร์การพัฒนา อปท. ที่ ๑ การพัฒนาด้านโครงสร้างพื้นฐาน
- ๑.๑ แผนงานอุตสาหกรรมและการโยธา

ที่	โครงการ	วัตถุประสงค์	เป้าหมาย (ผลผลิตของโครงการ)	งบประมาณ					ตัวชี้วัด (KPI)	ผลที่คาดว่าจะได้รับ	หน่วยงาน รับผิดชอบ หลัก
				๒๕๖๖ (บาท)	๒๕๖๗ (บาท)	๒๕๖๘ (บาท)	๒๕๖๙ (บาท)	๒๕๗๐ (บาท)			
	<b>หมู่ที่ ๑๐</b>										
๘๙	โครงการก่อสร้างถนน คสล. สายบ้านนางวาปี แหวนหล่อ – กองทุนหมู่บ้าน หมู่ที่ ๑๐ (โครงการเสนอใหม่)	เพื่อก่อสร้างถนนให้ได้มาตรฐาน	ถนนกว้าง ๔ เมตร ยาว ๑๐๐ เมตร หนา ๐.๑๕ เมตร (๒๐๐)	๒๓๐,๐๐๐	๒๓๐,๐๐๐	๒๓๐,๐๐๐	๒๓๐,๐๐๐	๒๓๐,๐๐๐	ประชาชนร้อยละ ๘๐ มีความพึงพอใจ	ประชาชนได้รับความสะดวกในการเดินทาง	กองช่าง
๙๐	โครงการก่อสร้างถนน คสล. สายบ้านนายหวัด อุ่นคำ – บ้านนายทองสุข พรหมพุย (โครงการเสนอใหม่)	เพื่อก่อสร้างถนนให้ได้มาตรฐาน	ถนนกว้าง ๔ เมตร ยาว ๑๒๐ เมตร หนา ๐.๑๕ เมตร	๒๗๖,๐๐๐	๒๗๖,๐๐๐	๒๗๖,๐๐๐	๒๗๖,๐๐๐	๒๗๖,๐๐๐	ประชาชนร้อยละ ๘๐ มีความพึงพอใจ	ประชาชนได้รับความสะดวกในการเดินทาง	กองช่าง
๙๑	โครงการก่อสร้างถนนคอนกรีตเสริมเหล็กเส้นทางหนองปอไปคลองชลประทาน (เดิมในแผน ๖๑-๖๕)	เพื่อก่อสร้างถนนให้ได้มาตรฐาน	ถนนกว้าง ๔ เมตร ยาว ๑๒๐ เมตร หนา ๐.๑๕ เมตร	๒๗๖,๐๐๐	๒๗๖,๐๐๐	๒๗๖,๐๐๐	๒๗๖,๐๐๐	๒๗๖,๐๐๐	ประชาชนร้อยละ ๘๐ มีความพึงพอใจ	ประชาชนได้รับความสะดวกในการเดินทาง	กองช่าง

รายละเอียดโครงการพัฒนา  
แผนพัฒนาท้องถิ่น (พ.ศ. ๒๕๖๖ - ๒๕๗๐)  
องค์การบริหารส่วนตำบลห้วยน้ำคำ อำเภอราษีไศล จังหวัดศรีสะเกษ

แบบ ผ.๐๒

- ก. ยุทธศาสตร์จังหวัดที่ ๓ พัฒนาเมืองน่าอยู่ สู่คุณภาพชีวิตประชาชนในทุกมิติ
- ข. ยุทธศาสตร์การพัฒนาองค์กรปกครองส่วนท้องถิ่น ในเขตจังหวัดที่ ๕ การพัฒนาและยกระดับโครงสร้างพื้นฐานให้เชื่อมโยงกับการพัฒนาทุกมิติ  
ยุทธศาสตร์การพัฒนา อปท. ที่ ๑ การพัฒนาด้านโครงสร้างพื้นฐาน

๑.๑ แผนงานอุตสาหกรรมและการโยธา

ที่	โครงการ	วัตถุประสงค์	เป้าหมาย (ผลผลิตของโครงการ)	งบประมาณ					ตัวชี้วัด (KPI)	ผลที่คาดว่าจะได้รับ	หน่วยงาน รับผิดชอบ หลัก
				๒๕๖๖ (บาท)	๒๕๖๗ (บาท)	๒๕๖๘ (บาท)	๒๕๖๙ (บาท)	๒๕๗๐ (บาท)			
	<b>หมู่ที่ ๑๑</b>										
๙๒	โครงการก่อสร้างถนน คสล.ภายในบ้านหนองโง้ง หมู่ ๑๑ (เดิมในแผน ๖๑-๖๕)	เพื่อก่อสร้างถนนให้ ได้มาตรฐาน	ถนนกว้าง ๔ เมตร ยาวประมาณ ๑๐๐ เมตร หนา ๐.๑๕ เมตร	๒๓๐,๐๐๐	๒๓๐,๐๐๐	๒๓๐,๐๐๐	๒๓๐,๐๐๐	๒๓๐,๐๐๐	ประชาชน ร้อยละ ๘๐ มีความพึงพอใจ	ประชาชนได้รับ ความสะดวกใน การเดินทาง	กองช่าง
๙๓	โครงการก่อสร้างถนนหิน คลุกถนนหินคลุกสามแยก เชื่อมต่อบ้านน้ำอ้อมน้อย (เดิมในแผน ๖๑-๖๕)	เพื่อก่อสร้างถนนให้ ได้มาตรฐาน	ถนนกว้าง ๔ เมตร ยาวประมาณ ๑๐๐ เมตร หนา ๐.๑๐ เมตร	๖๐,๐๐๐	๖๐,๐๐๐	๖๐,๐๐๐	๖๐,๐๐๐	๖๐,๐๐๐	ประชาชน ร้อยละ ๘๐ มีความพึงพอใจ	ประชาชนได้รับ ความสะดวกใน การเดินทาง	กองช่าง

รายละเอียดโครงการพัฒนา  
แผนพัฒนาท้องถิ่น (พ.ศ. ๒๕๖๖ - ๒๕๗๐)  
องค์การบริหารส่วนตำบลห้วยน้ำคำ อำเภอราษีไศล จังหวัดศรีสะเกษ

แบบ ผ.๐๒

- ก. ยุทธศาสตร์จังหวัดที่ ๓ พัฒนาเมืองนำอยู่ สู่คุณภาพชีวิตประชาชนในทุกมิติ
- ข. ยุทธศาสตร์การพัฒนาองค์กรปกครองส่วนท้องถิ่น ในเขตจังหวัดที่ ๕ การพัฒนาและยกระดับโครงสร้างพื้นฐานให้เชื่อมโยงกับการพัฒนาทุกมิติ  
ยุทธศาสตร์การพัฒนา อปท. ที่ ๑ การพัฒนาด้านโครงสร้างพื้นฐาน

๑.๑ แผนงานอุตสาหกรรมและการโยธา

ที่	โครงการ	วัตถุประสงค์	เป้าหมาย (ผลผลิตของโครงการ)	งบประมาณ					ตัวชี้วัด (KPI)	ผลที่คาดว่าจะได้รับ	หน่วยงาน รับผิดชอบหลัก
				๒๕๖๖ (บาท)	๒๕๖๗ (บาท)	๒๕๖๘ (บาท)	๒๕๖๙ (บาท)	๒๕๗๐ (บาท)			
	<b>หมู่ที่ ๑๑</b>										
๙๔	โครงการก่อสร้างถนน คสล.จากแยกบ้านหนอง โง้ง ไปโรงสีข้าวชุมชน (โครงการเสนอใหม่)	เพื่อก่อสร้างถนนให้ ได้มาตรฐาน	ถนนกว้าง ๕ เมตร ยาวประมาณ ๑๓๔ เมตร หนา ๐.๑๕ เมตร	๓๐๐,๐๐๐	๓๐๐,๐๐๐	๓๐๐,๐๐๐	๓๐๐,๐๐๐	๓๐๐,๐๐๐	ประชาชนร้อยละ ๗๐ มีไฟฟ้าใช้ที่ เพียงพอ	ประชาชนได้รับ ความสะดวกและ การทำ การเกษตร	กองช่าง
๙๕	โครงการก่อสร้างถนน คสล. ไปบ้านดอนละมั่ง (เดิมในแผน ๖๑-๖๕)	เพื่อก่อสร้างถนนให้ ได้มาตรฐาน	ถนนกว้าง ๕ เมตร ยาวประมาณ ๑๐๐ เมตร หนา ๐.๑๕ เมตร	๒๘๗,๕๐๐	๒๘๗,๕๐๐	๒๘๗,๕๐๐	๒๘๗,๕๐๐	๒๘๗,๕๐๐	ประชาชน ร้อยละ ๘๐ มีความพึงพอใจ	ประชาชนได้รับ ความสะดวกใน การเดินทาง	กองช่าง

รายละเอียดโครงการพัฒนา  
แผนพัฒนาท้องถิ่น (พ.ศ. ๒๕๖๖ - ๒๕๗๐)

แบบ ผ.๐๒

องค์การบริหารส่วนตำบลห้วยน้ำคำ อำเภอราษีไศล จังหวัดศรีสะเกษ

- ก. ยุทธศาสตร์จังหวัดที่ ๓ พัฒนาเมืองน่าอยู่ สู่คุณภาพชีวิตประชาชนในทุกมิติ  
ข. ยุทธศาสตร์การพัฒนาระบบโครงสร้างพื้นฐานให้เชื่อมโยงกับการพัฒนาทุกมิติ  
ยุทธศาสตร์การพัฒนา อปท. ที่ ๑ การพัฒนาด้านโครงสร้างพื้นฐาน

๑.๑ แผนงานอุตสาหกรรมและการโยธา

ที่	โครงการ	วัตถุประสงค์	เป้าหมาย (ผลผลิตของโครงการ)	งบประมาณ					ตัวชี้วัด (KPI)	ผลที่คาดว่าจะได้รับ	หน่วยงาน รับผิดชอบ หลัก
				๒๕๖๖ (บาท)	๒๕๖๗ (บาท)	๒๕๖๘ (บาท)	๒๕๖๙ (บาท)	๒๕๗๐ (บาท)			
	<b>หมู่ที่ ๑๑</b>										
๙๖	โครงการซ่อมแซมถนน คสล.ภายในบ้านหนองไฉ่ หมู่ ๗-๑๑ (เดิมในแผน ๖๑-๖๕)	เพื่อก่อสร้างถนนให้ ได้มาตรฐาน	ถนนกว้าง ๔ เมตร ยาวประมาณ ๑๐๐ เมตร หนา ๐.๑๕ เมตร	๒๓๐,๐๐๐	๒๓๐,๐๐๐	๒๓๐,๐๐๐	๒๓๐,๐๐๐	๒๓๐,๐๐๐	ประชาชน ร้อยละ ๘๐ มีความพึงพอใจ	ประชาชนได้รับ ความสะดวกใน การเดินทาง	กองช่าง
๙๗	โครงการซ่อมแซมถนน คสล.จากบ้านนายบุญถิ่น แหวนหล่อ - บ้านนาย อ่อน คำ (โครงการเสนอใหม่)	เพื่อก่อสร้างถนนให้ ได้มาตรฐาน	ถนนกว้าง ๔ เมตร ยาวประมาณ ๑๐๐ เมตร หนา ๐.๑๕ เมตร (๓๐๐)	๒๓๐,๐๐๐	๒๓๐,๐๐๐	๒๓๐,๐๐๐	๒๓๐,๐๐๐	๒๓๐,๐๐๐	ประชาชน ร้อยละ ๘๐ มีความพึงพอใจ	ประชาชนได้รับ ความสะดวกใน การเดินทาง	กองช่าง



รายละเอียดโครงการพัฒนา  
แผนพัฒนาท้องถิ่น (พ.ศ. ๒๕๖๖ - ๒๕๗๐)

แบบ ผ.๐๒

องค์การบริหารส่วนตำบลห้วยน้ำคำ อำเภอราษีไศล จังหวัดศรีสะเกษ

- ก. ยุทธศาสตร์จังหวัดที่ ๓ พัฒนาเมืองน่าอยู่ สู่คุณภาพชีวิตประชาชนในทุกมิติ
- ข. ยุทธศาสตร์การพัฒนากองศกรปกครองส่วนท้องถิ่น ในเขตจังหวัดที่ ๕ การพัฒนาและยกระดับโครงสร้างพื้นฐานให้เชื่อมโยงกับการพัฒนาทุกมิติ
- ยุทธศาสตร์การพัฒนา อปท. ที่ ๑ การพัฒนาด้านโครงสร้างพื้นฐาน
- ๑.๑ แผนงานอุตสาหกรรมและการโยธา

ที่	โครงการ	วัตถุประสงค์	เป้าหมาย (ผลผลิตของโครงการ)	งบประมาณ					ตัวชี้วัด (KPI)	ผลที่คาดว่าจะได้รับ	หน่วยงาน รับผิดชอบ หลัก
				๒๕๖๖ (บาท)	๒๕๖๗ (บาท)	๒๕๖๘ (บาท)	๒๕๖๙ (บาท)	๒๕๗๐ (บาท)			
	<b>หมู่ที่ ๑๒</b>										
๙๘	โครงการก่อสร้างถนนดิน รอบดอนหัวควาย (เดิมในแผน ๖๑-๖๕)	เพื่อก่อสร้างถนนให้ ได้มาตรฐาน	ถนนกว้าง ๔ เมตร ยาว ๔๐๐ เมตร หนา ๐.๕๐ เมตร	๔๘,๐๐๐	๔๘,๐๐๐	๔๘,๐๐๐	๔๘,๐๐๐	๔๘,๐๐๐	ประชาชน ร้อยละ ๘๐ มีความพึงพอใจ	ประชาชนได้รับ ความสะดวกใน การเดินทาง	กองช่าง
๙๙	โครงการก่อสร้างถนน คสล.เข้า วัดพระธาตุกู่ แก้ว (เดิมในแผน ๖๑-๖๕)	เพื่อก่อสร้างถนนให้ ได้มาตรฐาน	ถนนกว้าง ๔ เมตร ยาว ๔๓ เมตร หนา ๐.๑๕ เมตร	๑๐๐,๐๐๐	๑๐๐,๐๐๐	๑๐๐,๐๐๐	๑๐๐,๐๐๐	๑๐๐,๐๐๐	ประชาชน ร้อยละ ๘๐ มีความพึงพอใจ	ประชาชนได้รับ ความสะดวกใน การเดินทาง	กองช่าง
๑๐๐	โครงการวางท่อระบายน้ำ คสล.ภายในหมู่บ้าน หมู่ ๑๒ (เดิมในแผน ๖๑-๖๕)	เพื่อให้สามารถ ระบายน้ำได้รวดเร็ว และป้องกันน้ำท่วม ขังในฤดูฝน	วางท่อระบายน้ำ คสล. เส้นผ่าศูนย์กลาง ๐.๓๐ x ๑.๐๐ จำนวน ๑๐๐ ท่อน พร้อมบ่อพัก จำนวน ๙ บ่อ	๒๕๐,๐๐๐	๒๕๐,๐๐๐	๒๕๐,๐๐๐	๒๕๐,๐๐๐	๒๕๐,๐๐๐	ประชาชน ร้อยละ ๘๐ มีความพึงพอใจ	สามารถระบาย น้ำได้รวดเร็ว ยิ่งขึ้น	กองช่าง

รายละเอียดโครงการพัฒนา  
แผนพัฒนาท้องถิ่น (พ.ศ. ๒๕๖๖ - ๒๕๗๐)

แบบ ผ.๐๒

องค์การบริหารส่วนตำบลห้วยน้ำคำ อำเภอราษีไศล จังหวัดศรีสะเกษ

ก ยุทธศาสตร์จังหวัดที่ ๓ พัฒนาเมืองน่าอยู่ สู่คุณภาพชีวิตประชาชนในทุกมิติ

ข ยุทธศาสตร์การพัฒนากองครักษ์ส่วนท้องถิ่น ในเขตจังหวัดที่ ๕ การพัฒนาและยกระดับโครงสร้างพื้นฐานให้เชื่อมโยงกับการพัฒนาทุกมิติ

ยุทธศาสตร์การพัฒนา อปท. ที่ ๑ การพัฒนาด้านโครงสร้างพื้นฐาน

๑.๑ แผนงานอุตสาหกรรมและการโยธา

ที่	โครงการ	วัตถุประสงค์	เป้าหมาย (ผลผลิตของโครงการ)	งบประมาณ					ตัวชี้วัด (KPI)	ผลที่คาดว่าจะได้รับ	หน่วยงาน รับผิดชอบ หลัก
				๒๕๖๖ (บาท)	๒๕๖๗ (บาท)	๒๕๖๘ (บาท)	๒๕๖๙ (บาท)	๒๕๗๐ (บาท)			
๑๐๑	โครงการซ่อมแซมถนน คสล.สายบ้านโนน หมู่ ๑๒ ไปบ้านดอนม่วง หมู่ ๓ (เดิมในแผน ๖๑-๖๕)	เพื่อก่อสร้างถนนให้ ได้มาตรฐาน	ถนนกว้าง ๔ เมตร ยาว ๑๐๐ เมตร หนา ๐.๑๕ เมตร	๒๓๐,๐๐๐	๒๓๐,๐๐๐	๒๓๐,๐๐๐	๒๓๐,๐๐๐	๒๓๐,๐๐๐	ประชาชน ร้อยละ ๘๐ มีความพึงพอใจ	ประชาชนได้รับ ความสะดวกใน การเดินทาง	กองช่าง
๑๐๒	โครงการซ่อมแซมถนน คสล.แยกบ้านนายเพ็ง คำแก้ว ไปบ้านนางเพ็ญศิริ คำแก้ว (โครงการเสนอใหม่)	เพื่อก่อสร้างถนนให้ ได้มาตรฐาน	ถนนกว้าง ๔ เมตร ยาว ๑๐๐ เมตร หนา ๐.๑๐ เมตร	๒๓๐,๐๐๐	๒๓๐,๐๐๐	๒๓๐,๐๐๐	๒๓๐,๐๐๐	๒๓๐,๐๐๐	ประชาชน ร้อยละ ๘๐ มีความพึงพอใจ	ประชาชนได้รับ ความสะดวกใน การเดินทาง	กองช่าง
๑๐๓	โครงการก่อสร้างถนนดิน รอบป่าดงใหญ่ (เดิมในแผน ๖๑-๖๕)	เพื่อก่อสร้างถนนให้ ได้มาตรฐาน	ถนนกว้าง ๔ เมตร ยาว ๒๐๐๐ เมตร หนา ๐.๕๐ เมตร	๒๔๐,๐๐๐	๒๔๐,๐๐๐	๒๔๐,๐๐๐	๒๔๐,๐๐๐	๒๔๐,๐๐๐	ประชาชน ร้อยละ ๘๐ มีความพึงพอใจ	ประชาชนได้รับ ความสะดวกใน การเดินทาง	กองช่าง

รายละเอียดโครงการพัฒนา  
แผนพัฒนาท้องถิ่น (พ.ศ. ๒๕๖๖ - ๒๕๗๐)

แบบ ผ.๐๒

องค์การบริหารส่วนตำบลห้วยน้ำคำ อำเภอราษีไศล จังหวัดศรีสะเกษ

ก ยุทธศาสตร์จังหวัดที่ ๓ พัฒนาเมืองน่าอยู่ สู่คุณภาพชีวิตประชาชนในทุกมิติ

ข ยุทธศาสตร์การพัฒนากองครักษ์ส่วนท้องถิ่น ในเขตจังหวัดที่ ๕ การพัฒนาและยกระดับโครงสร้างพื้นฐานให้เชื่อมโยงกับการพัฒนาทุกมิติ

ยุทธศาสตร์การพัฒนา อปท. ที่ ๑ การพัฒนาด้านโครงสร้างพื้นฐาน

๑.๑ แผนงานอุตสาหกรรมและการโยธา

ที่	โครงการ	วัตถุประสงค์	เป้าหมาย (ผลผลิตของโครงการ)	งบประมาณ					ตัวชี้วัด (KPI)	ผลที่คาดว่าจะได้รับ	หน่วยงาน รับผิดชอบ หลัก
				๒๕๖๖ (บาท)	๒๕๖๗ (บาท)	๒๕๖๘ (บาท)	๒๕๖๙ (บาท)	๒๕๗๐ (บาท)			
๑๐๔	โครงการก่อสร้างถนน คสล. จากบ้านนางไสว สุด ขอบ ถึงบ้านนายทองพูล คำแก้ว ไปบ้านดอนม่วง หมู่ ๓ (โครงการเสนอใหม่)	เพื่อก่อสร้างถนนให้ ได้มาตรฐาน	ถนนกว้าง ๔ เมตร ยาว ๑๐๐ เมตร หนา ๐.๑๕ เมตร (๒๕๐)	๒๓๐,๐๐๐	๒๓๐,๐๐๐	๒๓๐,๐๐๐	๒๓๐,๐๐๐	๒๓๐,๐๐๐	ประชาชน ร้อยละ ๘๐ มีความพึงพอใจ	ประชาชนได้รับ ความสะดวกใน การเดินทาง	กองช่าง
๑๐๕	ก่อสร้างถนนขึ้นดินพร้อม ลงหินคลุกไปที่ประปา หมู่บ้าน (เดิมในแผน ๖๑-๖๕)	เพื่อก่อสร้างถนนให้ ได้มาตรฐาน	ลงหินคลุก กว้าง ๔ เมตร ยาวประมาณ ๔๐๐ เมตร หนา ๐.๑๐ เมตร	๑๒๘,๐๐๐	๑๒๘,๐๐๐	๑๒๘,๐๐๐	๑๒๘,๐๐๐	๑๒๘,๐๐๐	ประชาชน ร้อยละ ๘๐ มีความพึงพอใจ	ประชาชนได้รับ ความสะดวกใน การเดินทาง	กองช่าง
๑๐๖	ก่อสร้างถนนลงหินคลุก สายบ้านนาवल -หนองรุ่ง (เดิมในแผน ๖๑-๖๕)	เพื่อก่อสร้างถนนให้ ได้มาตรฐาน	ถนนกว้าง ๔ เมตร ยาวประมาณ ๔๐๐ เมตร หนา ๐.๑๐ เมตร	๒๔๐,๐๐๐	๒๔๐,๐๐๐	๒๔๐,๐๐๐	๒๔๐,๐๐๐	๒๔๐,๐๐๐	ประชาชน ร้อยละ ๘๐ มีความพึงพอใจ	ประชาชนได้รับ ความสะดวกใน การเดินทาง	กองช่าง

รายละเอียดโครงการพัฒนา  
แผนพัฒนาท้องถิ่น (พ.ศ. ๒๕๖๖ - ๒๕๗๐)  
องค์การบริหารส่วนตำบลห้วยน้ำคำ อำเภอราษีไศล จังหวัดศรีสะเกษ

แบบ ผ.๐๒

- ก. ยุทธศาสตร์จังหวัดที่ ๓ พัฒนาเมืองนำอยู่ สู่คุณภาพชีวิตประชาชนในทุกมิติ  
ข. ยุทธศาสตร์การพัฒนาดังกล่าวขององค์กรปกครองส่วนท้องถิ่น ในเขตจังหวัดที่ ๕ การพัฒนาและยกระดับโครงสร้างพื้นฐานให้เชื่อมโยงกับการพัฒนาทุกมิติ  
ยุทธศาสตร์การพัฒนา อปท. ที่ ๑ การพัฒนาด้านโครงสร้างพื้นฐาน

๑.๑ แผนงานอุตสาหกรรมและการโยธา

ที่	โครงการ	วัตถุประสงค์	เป้าหมาย (ผลผลิตของโครงการ)	งบประมาณ					ตัวชี้วัด (KPI)	ผลที่คาดว่าจะได้รับ	หน่วยงาน รับผิดชอบหลัก
				๒๕๖๖ (บาท)	๒๕๖๗ (บาท)	๒๕๖๘ (บาท)	๒๕๖๙ (บาท)	๒๕๗๐ (บาท)			
	<b>หมู่ที่ ๑๓</b>										
๑๐๗	โครงการวางท่อระบายน้ำ คสล.ภายในหมู่บ้าน หมู่ ๑๓ (เดิมในแผน ๖๑-๖๕)	เพื่อให้สามารถ ระบายน้ำได้รวดเร็ว และป้องกันน้ำท่วม ขังในฤดูฝน	วางท่อระบายน้ำ คสล. เส้นผ่าศูนย์กลาง ๐.๓๐x ๑.๐๐ จำนวน ๑๐๐ ท่อน พร้อมบ่อพัก จำนวน ๙ บ่อ	๒๕๐,๐๐๐	๒๕๐,๐๐๐	๒๕๐,๐๐๐	๒๕๐,๐๐๐	๒๕๐,๐๐๐	ประชาชน ร้อยละ ๘๐ มีความพึงพอใจ	สามารถระบาย น้ำได้รวดเร็ว ยิ่งขึ้น	กองช่าง
๑๐๘	โครงการขุดลอกคลอง เหมืองเก่าไปหนองรัง ไป จรด คอกหมู่บ้านดอนต่ำ (เดิมในแผน ๖๑-๖๕)	เพื่อให้มีแหล่งน้ำที่ เพียงพอต่อความ ต้องการของ ประชาชน	ขุดลอกหนองหัวช้าง กว้าง ๓๘ ยาว ๑๐๐ เมตร ลึก ๑.๕ เมตร	๑๐๐,๐๐๐	๑๐๐,๐๐๐	๑๐๐,๐๐๐	๑๐๐,๐๐๐	๑๐๐,๐๐๐	มีแหล่งน้ำที่ เพียงพอต่อความ ต้องการ	ประชาชนมีน้ำ อุปโภคบริโภคที่ เพียงพอ	กองช่าง

รายละเอียดโครงการพัฒนา  
แผนพัฒนาท้องถิ่น (พ.ศ. ๒๕๖๖ - ๒๕๗๐)

แบบ ผ.๐๒

องค์การบริหารส่วนตำบลห้วยน้ำคำ อำเภอราษีไศล จังหวัดศรีสะเกษ

- ก. ยุทธศาสตร์จังหวัดที่ ๓ พัฒนาเมืองน่าอยู่ สู่คุณภาพชีวิตประชาชนในทุกมิติ  
ข. ยุทธศาสตร์การพัฒนาระบบโครงสร้างพื้นฐานให้เชื่อมโยงกับการพัฒนาทุกมิติ  
ยุทธศาสตร์การพัฒนา อปท. ที่ ๑ การพัฒนาด้านโครงสร้างพื้นฐาน

๑.๑ แผนงานอุตสาหกรรมและการโยธา

ที่	โครงการ	วัตถุประสงค์	เป้าหมาย (ผลผลิตของโครงการ)	งบประมาณ					ตัวชี้วัด (KPI)	ผลที่คาดว่าจะได้รับ	หน่วยงาน รับผิดชอบ หลัก
				๒๕๖๖ (บาท)	๒๕๖๗ (บาท)	๒๕๖๘ (บาท)	๒๕๖๙ (บาท)	๒๕๗๐ (บาท)			
	<b>หมู่ที่ ๑๓</b>										
๑๐๙	โครงการขยายผิวจราจร ถนนคสล. เส้นหน้าวัดบ้าน หนองปะอูง ไปถึงบ้าน นายสาคร งามศิริ (โครงการเสนอใหม่)	เพื่อก่อสร้างถนนให้ ได้มาตรฐาน	กว้าง ๒ ข้างๆละ ๐.๕๐ เมตร ยาวประมาณ ๒๐๐ เมตร หนา ๐.๑๕ เมตร	๖๐,๐๐๐	๖๐,๐๐๐	๖๐,๐๐๐	๖๐,๐๐๐	๖๐,๐๐๐	ประชาชน ร้อยละ ๘๐ มีความพึงพอใจ	ประชาชนได้รับ ความสะดวกใน การเดินทาง	กองช่าง
๑๑๐	โครงการก่อสร้างถนน คอนกรีตเสริมเหล็กสาย บ้านนาवल หมู่ ๑๓ ไป บ้านห้วย หมู่ ๒ (เดิมในแผน ๖๑-๖๕)	เพื่อก่อสร้างถนนให้ ได้มาตรฐาน	ถนนกว้าง ๔ เมตร ยาวประมาณ ๑๐๐ เมตร หนา ๐.๑๕ เมตร (๑๐๐)	๒๓๐,๐๐๐	๒๓๐,๐๐๐	๒๓๐,๐๐๐	๒๓๐,๐๐๐	๒๓๐,๐๐๐	ประชาชน ร้อยละ ๘๐ มีความพึงพอใจ	ประชาชนได้รับ ความสะดวกใน การเดินทาง	กองช่าง

รายละเอียดโครงการพัฒนา  
แผนพัฒนาท้องถิ่น (พ.ศ. ๒๕๖๖ - ๒๕๗๐)

แบบ ผ.๐๒

องค์การบริหารส่วนตำบลห้วยน้ำคำ อำเภอราษีไศล จังหวัดศรีสะเกษ

- ก. ยุทธศาสตร์จังหวัดที่ ๓ พัฒนาเมืองน่าอยู่ สู่คุณภาพชีวิตประชาชนในทุกมิติ  
 ข. ยุทธศาสตร์การพัฒนาระบบโครงสร้างส่วนท้องถิ่น ในเขตจังหวัดที่ ๕ การพัฒนาและยกระดับโครงสร้างพื้นฐานให้เชื่อมโยงกับการพัฒนาทุกมิติ  
 ยุทธศาสตร์การพัฒนา อปท. ที่ ๑ การพัฒนาด้านโครงสร้างพื้นฐาน

๑.๑ แผนงานอุตสาหกรรมและการโยธา

ที่	โครงการ	วัตถุประสงค์	เป้าหมาย (ผลผลิตของโครงการ)	งบประมาณ					ตัวชี้วัด (KPI)	ผลที่คาดว่าจะได้รับ	หน่วยงาน รับผิดชอบ หลัก
				๒๕๖๖ (บาท)	๒๕๖๗ (บาท)	๒๕๖๘ (บาท)	๒๕๖๙ (บาท)	๒๕๗๐ (บาท)			
	<b>หมู่ที่ ๑</b>										
๑๑๑	โครงการขยายเขตไฟฟ้าเพื่อการเกษตร	เพื่อความสะดวกและความปลอดภัยในการสัญจรไปมา	ขยายเขตไฟฟ้าเพื่อการเกษตรจำนวน ๔ ต้น	๔๘,๐๐๐	๔๘,๐๐๐	๔๘,๐๐๐	๔๘,๐๐๐	๔๘,๐๐๐	ประชาชนร้อยละ ๗๐ มีไฟฟ้าใช้ที่เพียงพอ	ประชาชนได้รับความสะดวกและการเกษตร	กองช่าง
๑๑๒	โครงการติดตั้งไฟฟ้าส่องสว่างภายในหมู่บ้าน	เพื่อความสะดวกและความปลอดภัยในการสัญจรไปมา	ติดตั้งไฟฟ้าส่องสว่างภายในหมู่บ้าน จำนวน ๔ จุด	๒๐,๐๐๐	๒๐,๐๐๐	๒๐,๐๐๐	๒๐,๐๐๐	๒๐,๐๐๐	ประชาชนร้อยละ ๗๐ มีไฟฟ้าใช้ที่เพียงพอ	ประชาชนได้รับความปลอดภัยในชีวิตและทรัพย์สิน	กองช่าง

รายละเอียดโครงการพัฒนา  
แผนพัฒนาท้องถิ่น (พ.ศ. ๒๕๖๖ - ๒๕๗๐)

แบบ ผ.๐๒

องค์การบริหารส่วนตำบลห้วยน้ำคำ อำเภอราษีไศล จังหวัดศรีสะเกษ

ก. ยุทธศาสตร์จังหวัดที่ ๓ พัฒนาเมืองน่าอยู่ สู่คุณภาพชีวิตประชาชนในทุกมิติ

ข. ยุทธศาสตร์การพัฒนาดังกล่าวขององค์กรปกครองส่วนท้องถิ่น ในเขตจังหวัดที่ ๕ การพัฒนาและยกระดับโครงสร้างพื้นฐานให้เชื่อมโยงกับการพัฒนาทุกมิติ

ยุทธศาสตร์การพัฒนา อปท. ที่ ๑ การพัฒนาด้านโครงสร้างพื้นฐาน

๑.๑ แผนงานอุตสาหกรรมและการโยธา

ที่	โครงการ	วัตถุประสงค์	เป้าหมาย (ผลผลิตของโครงการ)	งบประมาณ					ตัวชี้วัด (KPI)	ผลที่คาดว่าจะได้รับ	หน่วยงาน รับผิดชอบ หลัก
				๒๕๖๖ (บาท)	๒๕๖๗ (บาท)	๒๕๖๘ (บาท)	๒๕๖๙ (บาท)	๒๕๗๐ (บาท)			
	<b>หมู่ที่ ๒</b>										
๑๑๓	โครงการขยายเขตไฟฟ้าส่องสว่างสี่แยกไปหนองปะอูง	เพื่อความสะดวกและความปลอดภัยในการสัญจรไปมา	ติดตั้งไฟฟ้าแยกไปหนองปะอูง จำนวน ๒ จุด	๑๐,๐๐๐	๑๐,๐๐๐	๑๐,๐๐๐	๑๐,๐๐๐	๑๐,๐๐๐	ประชาชนร้อยละ ๗๐ มีไฟฟ้าใช้ที่เพียงพอ	ประชาชนได้รับความสะดวกและมีความปลอดภัยในชีวิตและทรัพย์สิน	กองช่าง
๑๑๔	โครงการติดตั้งไฟฟ้าส่องสว่างภายในหมู่บ้าน	เพื่อความสะดวกและความปลอดภัยในการสัญจรไปมา	ติดตั้งไฟฟ้าส่องสว่างภายในหมู่บ้าน จำนวน ๔ จุด	๒๐,๐๐๐	๒๐,๐๐๐	๒๐,๐๐๐	๒๐,๐๐๐	๒๐,๐๐๐	ประชาชนร้อยละ ๗๐ มีไฟฟ้าใช้ที่เพียงพอ	ประชาชนได้รับความสะดวกปลอดภัยในชีวิตและทรัพย์สิน	กองช่าง
๑๑๕	โครงการขยายเขตไฟฟ้าเพื่อการเกษตร	เพื่อความสะดวกและความปลอดภัยในการสัญจรไปมา	ขยายเขตไฟฟ้าเพื่อการเกษตร จำนวน ๔ ต้น	๔๘,๐๐๐	๔๘,๐๐๐	๔๘,๐๐๐	๔๘,๐๐๐	๔๘,๐๐๐	ประชาชนร้อยละ ๗๐ มีไฟฟ้าใช้ที่เพียงพอ	ประชาชนได้รับความสะดวกและการทำการเกษตร	กองช่าง

รายละเอียดโครงการพัฒนา  
แผนพัฒนาท้องถิ่น (พ.ศ. ๒๕๖๖ - ๒๕๗๐)

แบบ ผ.๐๒

องค์การบริหารส่วนตำบลห้วยน้ำคำ อำเภอราษีไศล จังหวัดศรีสะเกษ

- ก. ยุทธศาสตร์จังหวัดที่ ๓ พัฒนาเมืองน่าอยู่ สู่คุณภาพชีวิตประชาชนในทุกมิติ  
ข. ยุทธศาสตร์การพัฒนาระบบโครงสร้างส่วนท้องถิ่น ในเขตจังหวัดที่ ๕ การพัฒนาและยกระดับโครงสร้างพื้นฐานให้เชื่อมโยงกับการพัฒนาทุกมิติ  
ยุทธศาสตร์การพัฒนา อปท. ที่ ๑ การพัฒนาด้านโครงสร้างพื้นฐาน

๑.๑ แผนงานอุตสาหกรรมและการโยธา

ที่	โครงการ	วัตถุประสงค์	เป้าหมาย (ผลผลิตของโครงการ)	งบประมาณ					ตัวชี้วัด (KPI)	ผลที่คาดว่าจะได้รับ	หน่วยงาน รับผิดชอบ หลัก
				๒๕๖๖ (บาท)	๒๕๖๗ (บาท)	๒๕๖๘ (บาท)	๒๕๖๙ (บาท)	๒๕๗๐ (บาท)			
	หมู่ที่ ๓										
๑๑๖	โครงการขยายเขตไฟฟ้าเพื่อการเกษตร	เพื่อความสะดวกและความปลอดภัยในการสัญจรไปมา	ขยายเขตไฟฟ้าเพื่อการเกษตรจำนวน ๔ ต้น	๔๘,๐๐๐	๔๘,๐๐๐	๔๘,๐๐๐	๔๘,๐๐๐	๔๘,๐๐๐	ประชาชนร้อยละ ๗๐ มีไฟฟ้าใช้ที่เพียงพอ	ประชาชนได้รับความสะดวกและการทำการเกษตร	กองช่าง
๑๑๗	โครงการติดตั้งไฟฟ้าส่องสว่างภายในหมู่บ้าน	เพื่อความสะดวกและความปลอดภัยในการสัญจรไปมา	ติดตั้งไฟฟ้าส่องสว่างภายในหมู่บ้าน จำนวน ๔ จุด	๒๐,๐๐๐	๒๐,๐๐๐	๒๐,๐๐๐	๒๐,๐๐๐	๒๐,๐๐๐	ประชาชนร้อยละ ๗๐ มีไฟฟ้าใช้ที่เพียงพอ	ประชาชนได้รับความสะดวกปลอดภัยในชีวิตและทรัพย์สิน	กองช่าง



รายละเอียดโครงการพัฒนา  
แผนพัฒนาท้องถิ่น (พ.ศ. ๒๕๖๖ - ๒๕๗๐)  
องค์การบริหารส่วนตำบลห้วยน้ำคำ อำเภอราษีไศล จังหวัดศรีสะเกษ

แบบ ผ.๐๒

- ก. ยุทธศาสตร์จังหวัดที่ ๓ พัฒนาเมืองนำอยู่ สู่คุณภาพชีวิตประชาชนในทุกมิติ  
 ข. ยุทธศาสตร์การพัฒนากองกรปกครองส่วนท้องถิ่น ในเขตจังหวัดที่ ๕ การพัฒนาและยกระดับโครงสร้างพื้นฐานให้เชื่อมโยงกับการพัฒนาทุกมิติ  
 ยุทธศาสตร์การพัฒนา อปท. ที่ ๑ การพัฒนาด้านโครงสร้างพื้นฐาน

๑.๑ แผนงานอุตสาหกรรมและการโยธา

ที่	โครงการ	วัตถุประสงค์	เป้าหมาย (ผลผลิตของโครงการ)	งบประมาณ					ตัวชี้วัด (KPI)	ผลที่คาดว่าจะได้รับ	หน่วยงาน รับผิดชอบ หลัก
				๒๕๖๖ (บาท)	๒๕๖๗ (บาท)	๒๕๖๘ (บาท)	๒๕๖๙ (บาท)	๒๕๗๐ (บาท)			
	<b>หมู่ที่ ๔</b>										
๑๑๘	โครงการติดตั้งไฟฟ้าส่องสว่างภายในหมู่บ้าน	เพื่อความสะดวกและความปลอดภัยในการสัญจรไปมา	ติดตั้งไฟฟ้าส่องสว่างภายในหมู่บ้าน จำนวน ๔ จุด	๒๐,๐๐๐	๒๐,๐๐๐	๒๐,๐๐๐	๒๐,๐๐๐	๒๐,๐๐๐	ประชาชนร้อยละ ๗๐ มีไฟฟ้าใช้ที่เพียงพอ	ประชาชนได้รับความสะดวกปลอดภัยในชีวิตและทรัพย์สิน	กองช่าง
๑๑๙	โครงการขยายเขตไฟฟ้าเพื่อการเกษตร	เพื่อความสะดวกและความปลอดภัยในการสัญจรไปมา	ขยายเขตไฟฟ้าเพื่อการเกษตร จำนวน ๔ ต้น	๔๘,๐๐๐	๔๘,๐๐๐	๔๘,๐๐๐	๔๘,๐๐๐	๔๘,๐๐๐	ประชาชนร้อยละ ๗๐ มีไฟฟ้าใช้ที่เพียงพอ	ประชาชนได้รับการทำ การเกษตร	กองช่าง
๑๒๐	โครงการขยายเขตไฟฟ้าเส้นโรงคัดเมล็ดพันธ์ข้าว	เพื่อความสะดวกและความปลอดภัยในการสัญจรไปมา	ขยายเขตไฟฟ้าเพื่อการเกษตร จำนวน ๔ ต้น	๔๘,๐๐๐	๔๘,๐๐๐	๔๘,๐๐๐	๔๘,๐๐๐	๔๘,๐๐๐	ประชาชนร้อยละ ๗๐ มีไฟฟ้าใช้ที่เพียงพอ	ประชาชนได้รับการทำ การเกษตร	กองช่าง

รายละเอียดโครงการพัฒนา  
แผนพัฒนาท้องถิ่น (พ.ศ. ๒๕๖๖ - ๒๕๗๐)  
องค์การบริหารส่วนตำบลห้วยน้ำคำ อำเภอราษีไศล จังหวัดศรีสะเกษ

แบบ ผ.๐๒

- ก. ยุทธศาสตร์จังหวัดที่ ๓ พัฒนาเมืองน่าอยู่ สู่คุณภาพชีวิตประชาชนในทุกมิติ  
ข. ยุทธศาสตร์การพัฒนากองครักษ์ส่วนท้องถิ่น ในเขตจังหวัดที่ ๕ การพัฒนาและยกระดับโครงสร้างพื้นฐานให้เชื่อมโยงกับการพัฒนาทุกมิติ  
ยุทธศาสตร์การพัฒนา อปท. ที่ ๑ การพัฒนาด้านโครงสร้างพื้นฐาน

๑.๑ แผนงานอุตสาหกรรมและการโยธา

ที่	โครงการ	วัตถุประสงค์	เป้าหมาย (ผลผลิตของโครงการ)	งบประมาณ					ตัวชี้วัด (KPI)	ผลที่คาดว่าจะได้รับ	หน่วยงาน รับผิดชอบหลัก
				๒๕๖๖ (บาท)	๒๕๖๗ (บาท)	๒๕๖๘ (บาท)	๒๕๖๙ (บาท)	๒๕๗๐ (บาท)			
	<b>หมู่ที่ ๕</b>										
๑๒๑	โครงการติดตั้งไฟฟ้าส่องสว่างภายในหมู่บ้าน	เพื่อความสะดวกและความปลอดภัยในการสัญจรไปมา	ติดตั้งไฟฟ้าส่องสว่างภายในหมู่บ้าน จำนวน ๔ จุด	๒๐,๐๐๐	๒๐,๐๐๐	๒๐,๐๐๐	๒๐,๐๐๐	๒๐,๐๐๐	ประชาชนร้อยละ ๗๐ มีไฟฟ้าใช้ที่เพียงพอ	ประชาชนได้รับความสะดวกปลอดภัยในชีวิตและทรัพย์สิน	กองช่าง
๑๒๒	โครงการขยายเขตไฟฟ้าเพื่อการเกษตร	เพื่อความสะดวกและความปลอดภัยในการสัญจรไปมา	ขยายเขตไฟฟ้าเพื่อการเกษตรจำนวน ๔ ต้น	๔๘,๐๐๐	๔๘,๐๐๐	๔๘,๐๐๐	๔๘,๐๐๐	๔๘,๐๐๐	ประชาชนร้อยละ ๗๐ มีไฟฟ้าใช้ที่เพียงพอ	ประชาชนได้รับการทำความสะอาดและการเกษตร	กองช่าง

รายละเอียดโครงการพัฒนา  
แผนพัฒนาท้องถิ่น (พ.ศ. ๒๕๖๖ - ๒๕๗๐)  
องค์การบริหารส่วนตำบลห้วยน้ำคำ อำเภอราษีไศล จังหวัดศรีสะเกษ

แบบ ผ.๐๒

- ก. ยุทธศาสตร์จังหวัดที่ ๓ พัฒนาเมืองนำอยู่ สู่คุณภาพชีวิตประชาชนในทุกมิติ  
ข. ยุทธศาสตร์การพัฒนากองการปกครองส่วนท้องถิ่น ในเขตจังหวัดที่ ๕ การพัฒนาและยกระดับโครงสร้างพื้นฐานให้เชื่อมโยงกับการพัฒนาทุกมิติ  
ยุทธศาสตร์การพัฒนา อปท. ที่ ๑ การพัฒนาด้านโครงสร้างพื้นฐาน

๑.๑ แผนงานอุตสาหกรรมและการโยธา

ที่	โครงการ	วัตถุประสงค์	เป้าหมาย (ผลผลิตของโครงการ)	งบประมาณ					ตัวชี้วัด (KPI)	ผลที่คาดว่าจะได้รับ	หน่วยงาน รับผิดชอบ หลัก
				๒๕๖๖ (บาท)	๒๕๖๗ (บาท)	๒๕๖๘ (บาท)	๒๕๖๙ (บาท)	๒๕๗๐ (บาท)			
	<b>หมู่ที่ ๖</b>										
๑๒๓	โครงการติดตั้งไฟฟ้าส่องสว่างภายในหมู่บ้าน	เพื่อความสะดวกและความปลอดภัยในการสัญจรไปมา	ติดตั้งไฟฟ้าส่องสว่างภายในหมู่บ้าน จำนวน ๘ จุด	๔๐,๐๐๐	๔๐,๐๐๐	๔๐,๐๐๐	๔๐,๐๐๐	๔๐,๐๐๐	ประชาชนร้อยละ ๗๐ มีไฟฟ้าใช้ที่เพียงพอ	ประชาชนได้รับความสะดวกปลอดภัยในชีวิตและทรัพย์สิน	กองช่าง
๑๒๔	โครงการขยายเขตไฟฟ้าเพื่อการเกษตร	เพื่อความสะดวกและความปลอดภัยในการสัญจรไปมา	ขยายเขตไฟฟ้าเพื่อการเกษตรจำนวน ๔ ต้น	๔๘,๐๐๐	๔๘,๐๐๐	๔๘,๐๐๐	๔๘,๐๐๐	๔๘,๐๐๐	ประชาชนร้อยละ ๗๐ มีไฟฟ้าใช้ที่เพียงพอ	ประชาชนได้รับการทำ การเกษตร	กองช่าง

รายละเอียดโครงการพัฒนา  
แผนพัฒนาท้องถิ่น (พ.ศ. ๒๕๖๖ - ๒๕๗๐)  
องค์การบริหารส่วนตำบลห้วยน้ำคำ อำเภอราษีไศล จังหวัดศรีสะเกษ

แบบ ผ.๐๒

- ก. ยุทธศาสตร์จังหวัดที่ ๓ พัฒนาเมืองน่าอยู่ สู่คุณภาพชีวิตประชาชนในทุกมิติ  
ข. ยุทธศาสตร์การพัฒนากองการปกครองส่วนท้องถิ่น ในเขตจังหวัดที่ ๕ การพัฒนาและยกระดับโครงสร้างพื้นฐานให้เชื่อมโยงกับการพัฒนาทุกมิติ  
ยุทธศาสตร์การพัฒนา อปท. ที่ ๑ การพัฒนาด้านโครงสร้างพื้นฐาน

๑.๑ แผนงานอุตสาหกรรมและการโยธา

ที่	โครงการ	วัตถุประสงค์	เป้าหมาย (ผลผลิตของโครงการ)	งบประมาณ					ตัวชี้วัด (KPI)	ผลที่คาดว่าจะได้รับ	หน่วยงาน รับผิดชอบหลัก
				๒๕๖๖ (บาท)	๒๕๖๗ (บาท)	๒๕๖๘ (บาท)	๒๕๖๙ (บาท)	๒๕๗๐ (บาท)			
	<b>หมู่ที่ ๗</b>										
๑๒๕	โครงการติดตั้งไฟฟ้าส่องสว่างภายในหมู่บ้าน	เพื่อความสะดวกและความปลอดภัยในการสัญจรไปมา	ติดตั้งไฟฟ้าส่องสว่างภายในหมู่บ้าน จำนวน ๘ จุด	๔๐,๐๐๐	๔๐,๐๐๐	๔๐,๐๐๐	๔๐,๐๐๐	๔๐,๐๐๐	ประชาชนร้อยละ ๗๐ มีไฟฟ้าใช้ที่เพียงพอ	ประชาชนได้รับความสะดวกปลอดภัยในชีวิตและทรัพย์สิน	กองช่าง
๑๒๖	โครงการขยายเขตไฟฟ้าเพื่อการเกษตร	เพื่อความสะดวกและความปลอดภัยในการสัญจรไปมา	ขยายเขตไฟฟ้าเพื่อการเกษตรจำนวน ๔ ต้น	๔๘,๐๐๐	๔๘,๐๐๐	๔๘,๐๐๐	๔๘,๐๐๐	๔๘,๐๐๐	ประชาชนร้อยละ ๗๐ มีไฟฟ้าใช้ที่เพียงพอ	ประชาชนได้รับการทำ การเกษตร	กองช่าง

รายละเอียดโครงการพัฒนา  
แผนพัฒนาท้องถิ่น (พ.ศ. ๒๕๖๖ - ๒๕๗๐)  
องค์การบริหารส่วนตำบลห้วยน้ำคำ อำเภอราษีไศล จังหวัดศรีสะเกษ

แบบ ผ.๐๒

- ก. ยุทธศาสตร์จังหวัดที่ ๓ พัฒนาเมืองนำอยู่ สู่คุณภาพชีวิตประชาชนในทุกมิติ  
ข. ยุทธศาสตร์การพัฒนาองค์กรปกครองส่วนท้องถิ่น ในเขตจังหวัดที่ ๕ การพัฒนาและยกระดับโครงสร้างพื้นฐานให้เชื่อมโยงกับการพัฒนาทุกมิติ  
ยุทธศาสตร์การพัฒนา อปท. ที่ ๑ การพัฒนาด้านโครงสร้างพื้นฐาน

๑.๑ แผนงานอุตสาหกรรมและการโยธา

ที่	โครงการ	วัตถุประสงค์	เป้าหมาย (ผลผลิตของโครงการ)	งบประมาณ					ตัวชี้วัด (KPI)	ผลที่คาดว่าจะได้รับ	หน่วยงาน รับผิดชอบ หลัก
				๒๕๖๖ (บาท)	๒๕๖๗ (บาท)	๒๕๖๘ (บาท)	๒๕๖๙ (บาท)	๒๕๗๐ (บาท)			
	<b>หมู่ที่ ๘</b>										
๑๒๗	โครงการติดตั้งไฟฟ้าส่องสว่างภายในหมู่บ้าน	เพื่อความสะดวกและความปลอดภัยในการสัญจรไปมา	ติดตั้งไฟฟ้าส่องสว่างภายในหมู่บ้าน จำนวน ๘ จุด	๔๐,๐๐๐	๔๐,๐๐๐	๔๐,๐๐๐	๔๐,๐๐๐	๔๐,๐๐๐	ประชาชนร้อยละ ๗๐ มีไฟฟ้าใช้ที่เพียงพอ	ประชาชนได้รับความสะดวกปลอดภัยในชีวิตและทรัพย์สิน	กองช่าง
๑๒๘	โครงการขยายเขตไฟฟ้าเพื่อการเกษตร	เพื่อความสะดวกและความปลอดภัยในการสัญจรไปมา	ขยายเขตไฟฟ้าเพื่อการเกษตรจำนวน ๔ ต้น	๔๘,๐๐๐	๔๘,๐๐๐	๔๘,๐๐๐	๔๘,๐๐๐	๔๘,๐๐๐	ประชาชนร้อยละ ๗๐ มีไฟฟ้าใช้ที่เพียงพอ	ประชาชนได้รับการความสะดวกและการเกษตร	กองช่าง

รายละเอียดโครงการพัฒนา  
แผนพัฒนาท้องถิ่น (พ.ศ. ๒๕๖๖ - ๒๕๗๐)

แบบ ผ.๐๒

องค์การบริหารส่วนตำบลห้วยน้ำคำ อำเภอราษีไศล จังหวัดศรีสะเกษ

- ก. ยุทธศาสตร์จังหวัดที่ ๓ พัฒนาเมืองน่าอยู่ สู่คุณภาพชีวิตประชาชนในทุกมิติ  
 ข. ยุทธศาสตร์การพัฒนาองค์กรปกครองส่วนท้องถิ่น ในเขตจังหวัดที่ ๕ การพัฒนาและยกระดับโครงสร้างพื้นฐานให้เชื่อมโยงกับการพัฒนาทุกมิติ  
 ยุทธศาสตร์การพัฒนา อปท. ที่ ๑ การพัฒนาด้านโครงสร้างพื้นฐาน

๑.๑ แผนงานอุตสาหกรรมและการโยธา

ที่	โครงการ	วัตถุประสงค์	เป้าหมาย (ผลผลิตของโครงการ)	งบประมาณ					ตัวชี้วัด (KPI)	ผลที่คาดว่าจะได้รับ	หน่วยงาน รับผิดชอบ หลัก
				๒๕๖๖ (บาท)	๒๕๖๗ (บาท)	๒๕๖๘ (บาท)	๒๕๖๙ (บาท)	๒๕๗๐ (บาท)			
	<b>หมู่ที่ ๙</b>										
๑๒๙	โครงการติดตั้งไฟฟ้าส่องสว่างภายในหมู่บ้าน	เพื่อความสะดวกและความปลอดภัยในการสัญจรไปมา	ติดตั้งไฟฟ้าส่องสว่างภายในหมู่บ้าน จำนวน ๘ จุด	๔๐,๐๐๐	๔๐,๐๐๐	๔๐,๐๐๐	๔๐,๐๐๐	๔๐,๐๐๐	ประชาชนร้อยละ ๗๐ มีไฟฟ้าใช้ที่เพียงพอ	ประชาชนได้รับความสะดวกปลอดภัยในชีวิตและทรัพย์สิน	กองช่าง
๑๓๐	โครงการขยายเขตไฟฟ้าเพื่อการเกษตร	เพื่อความสะดวกและความปลอดภัยในการสัญจรไปมา	ขยายเขตไฟฟ้าเพื่อการเกษตร จำนวน ๔ ต้น	๔๘,๐๐๐	๔๘,๐๐๐	๔๘,๐๐๐	๔๘,๐๐๐	๔๘,๐๐๐	ประชาชนร้อยละ ๗๐ มีไฟฟ้าใช้ที่เพียงพอ	ประชาชนได้รับความสะดวกและการทำการเกษตร	กองช่าง

รายละเอียดโครงการพัฒนา  
แผนพัฒนาท้องถิ่น (พ.ศ. ๒๕๖๖ - ๒๕๗๐)

แบบ ผ.๐๒

องค์การบริหารส่วนตำบลห้วยน้ำคำ อำเภอราษีไศล จังหวัดศรีสะเกษ

- ก. ยุทธศาสตร์จังหวัดที่ ๓ พัฒนาเมืองน่าอยู่ สู่คุณภาพชีวิตประชาชนในทุกมิติ  
 ข. ยุทธศาสตร์การพัฒนากองครักษ์ส่วนท้องถิ่น ในเขตจังหวัดที่ ๕ การพัฒนาและยกระดับโครงสร้างพื้นฐานให้เชื่อมโยงกับการพัฒนาทุกมิติ  
 ยุทธศาสตร์การพัฒนา อปท. ที่ ๑ การพัฒนาด้านโครงสร้างพื้นฐาน

๑.๑ แผนงานอุตสาหกรรมและการโยธา

ที่	โครงการ	วัตถุประสงค์	เป้าหมาย (ผลผลิตของโครงการ)	งบประมาณ					ตัวชี้วัด (KPI)	ผลที่คาดว่าจะได้รับ	หน่วยงาน รับผิดชอบ หลัก
				๒๕๖๖ (บาท)	๒๕๖๗ (บาท)	๒๕๖๘ (บาท)	๒๕๖๙ (บาท)	๒๕๗๐ (บาท)			
	<b>หมู่ที่ ๑๐</b>										
๑๓๑	โครงการติดตั้งไฟฟ้าส่องสว่างภายในหมู่บ้าน	เพื่อความสะดวกและความปลอดภัยในการสัญจรไปมา	ติดตั้งไฟฟ้าส่องสว่างภายในหมู่บ้าน จำนวน ๘ จุด	๔๐,๐๐๐	๔๐,๐๐๐	๔๐,๐๐๐	๔๐,๐๐๐	๔๐,๐๐๐	ประชาชนร้อยละ ๗๐ มีไฟฟ้าใช้ที่เพียงพอ	ประชาชนได้รับความสะดวกปลอดภัยในชีวิตและทรัพย์สิน	กองช่าง
๑๓๒	โครงการขยายเขตไฟฟ้าเพื่อการเกษตร	เพื่อความสะดวกและความปลอดภัยในการสัญจรไปมา	ขยายเขตไฟฟ้าเพื่อการเกษตร จำนวน ๔ ต้น	๔๘,๐๐๐	๔๘,๐๐๐	๔๘,๐๐๐	๔๘,๐๐๐	๔๘,๐๐๐	ประชาชนร้อยละ ๗๐ มีไฟฟ้าใช้ที่เพียงพอ	ประชาชนได้รับความสะดวกและการทำงานการเกษตร	กองช่าง

รายละเอียดโครงการพัฒนา  
แผนพัฒนาท้องถิ่น (พ.ศ. ๒๕๖๖ - ๒๕๗๐)

แบบ ผ.๐๒

องค์การบริหารส่วนตำบลห้วยน้ำคำ อำเภอราษีไศล จังหวัดศรีสะเกษ

- ก. ยุทธศาสตร์จังหวัดที่ ๓ พัฒนาเมืองน่าอยู่ สู่คุณภาพชีวิตประชาชนในทุกมิติ  
 ข. ยุทธศาสตร์การพัฒนากองครักษ์ส่วนท้องถิ่น ในเขตจังหวัดที่ ๕ การพัฒนาและยกระดับโครงสร้างพื้นฐานให้เชื่อมโยงกับการพัฒนาทุกมิติ  
 ยุทธศาสตร์การพัฒนา อปท. ที่ ๑ การพัฒนาด้านโครงสร้างพื้นฐาน

๑.๑ แผนงานอุตสาหกรรมและการโยธา

ที่	โครงการ	วัตถุประสงค์	เป้าหมาย (ผลผลิตของโครงการ)	งบประมาณ					ตัวชี้วัด (KPI)	ผลที่คาดว่าจะได้รับ	หน่วยงาน รับผิดชอบ หลัก
				๒๕๖๖ (บาท)	๒๕๖๗ (บาท)	๒๕๖๘ (บาท)	๒๕๖๙ (บาท)	๒๕๗๐ (บาท)			
	<b>หมู่ที่ ๑๑</b>										
๑๓๓	โครงการติดตั้งไฟฟ้าส่องสว่างภายในหมู่บ้าน	เพื่อความสะดวกและความปลอดภัยในการสัญจรไปมา	ติดตั้งไฟฟ้าส่องสว่างภายในหมู่บ้าน จำนวน ๘ จุด	๔๐,๐๐๐	๔๐,๐๐๐	๔๐,๐๐๐	๔๐,๐๐๐	๔๐,๐๐๐	ประชาชนร้อยละ ๗๐ มีไฟฟ้าใช้ที่เพียงพอ	ประชาชนได้รับความสะดวกปลอดภัยในชีวิตและทรัพย์สิน	กองช่าง
๑๓๔	โครงการขยายเขตไฟฟ้าเพื่อการเกษตร	เพื่อความสะดวกและความปลอดภัยในการสัญจรไปมา	ขยายเขตไฟฟ้าเพื่อการเกษตร จำนวน ๔ ต้น	๔๘,๐๐๐	๔๘,๐๐๐	๔๘,๐๐๐	๔๘,๐๐๐	๔๘,๐๐๐	ประชาชนร้อยละ ๗๐ มีไฟฟ้าใช้ที่เพียงพอ	ประชาชนได้รับความสะดวกและการทำการเกษตร	กองช่าง



รายละเอียดโครงการพัฒนา  
แผนพัฒนาท้องถิ่น (พ.ศ. ๒๕๖๖ - ๒๕๗๐)

แบบ ผ.๐๒

องค์การบริหารส่วนตำบลห้วยน้ำคำ อำเภอราษีไศล จังหวัดศรีสะเกษ

- ก. ยุทธศาสตร์จังหวัดที่ ๓ พัฒนาเมืองน่าอยู่ สู่คุณภาพชีวิตประชาชนในทุกมิติ  
ข. ยุทธศาสตร์การพัฒนากองครักษ์ปกครองส่วนท้องถิ่น ในเขตจังหวัดที่ ๕ การพัฒนาและยกระดับโครงสร้างพื้นฐานให้เชื่อมโยงกับการพัฒนาทุกมิติ  
ยุทธศาสตร์การพัฒนา อปท. ที่ ๑ การพัฒนาด้านโครงสร้างพื้นฐาน

๑.๑ แผนงานอุตสาหกรรมและการโยธา

ที่	โครงการ	วัตถุประสงค์	เป้าหมาย (ผลผลิตของโครงการ)	งบประมาณ					ตัวชี้วัด (KPI)	ผลที่คาดว่าจะได้รับ	หน่วยงาน รับผิดชอบ หลัก
				๒๕๖๖ (บาท)	๒๕๖๗ (บาท)	๒๕๖๘ (บาท)	๒๕๖๙ (บาท)	๒๕๗๐ (บาท)			
	<b>หมู่ที่ ๑๒</b>										
๑๓๕	โครงการติดตั้งไฟฟ้าส่องสว่างภายในหมู่บ้าน	เพื่อความสะดวกและความปลอดภัยในการสัญจรไปมา	ติดตั้งไฟฟ้าส่องสว่างภายในหมู่บ้าน จำนวน ๘ จุด	๔๐,๐๐๐	๔๐,๐๐๐	๔๐,๐๐๐	๔๐,๐๐๐	๔๐,๐๐๐	ประชาชนร้อยละ ๗๐ มีไฟฟ้าใช้ที่เพียงพอ	ประชาชนได้รับความสะดวกปลอดภัยในชีวิตและทรัพย์สิน	กองช่าง
๑๓๖	โครงการขยายเขตไฟฟ้าเพื่อการเกษตร	เพื่อความสะดวกและความปลอดภัยในการสัญจรไปมา	ขยายเขตไฟฟ้าเพื่อการเกษตร จำนวน ๔ ต้น	๔๘,๐๐๐	๔๘,๐๐๐	๔๘,๐๐๐	๔๘,๐๐๐	๔๘,๐๐๐	ประชาชนร้อยละ ๗๐ มีไฟฟ้าใช้ที่เพียงพอ	ประชาชนได้รับความสะดวกและการทำงาน การเกษตร	กองช่าง

รายละเอียดโครงการพัฒนา  
แผนพัฒนาท้องถิ่น (พ.ศ. ๒๕๖๖ - ๒๕๗๐)

แบบ ผ.๐๒

องค์การบริหารส่วนตำบลห้วยน้ำคำ อำเภอราษีไศล จังหวัดศรีสะเกษ

- ก. ยุทธศาสตร์จังหวัดที่ ๓ พัฒนาเมืองน่าอยู่ สู่คุณภาพชีวิตประชาชนในทุกมิติ  
ข. ยุทธศาสตร์การพัฒนาองค์กรปกครองส่วนท้องถิ่น ในเขตจังหวัดที่ ๕ การพัฒนาและยกระดับโครงสร้างพื้นฐานให้เชื่อมโยงกับการพัฒนาทุกมิติ  
ยุทธศาสตร์การพัฒนา อปท. ที่ ๑ การพัฒนาด้านโครงสร้างพื้นฐาน

๑.๑ แผนงานอุตสาหกรรมและการโยธา

ที่	โครงการ	วัตถุประสงค์	เป้าหมาย (ผลผลิตของโครงการ)	งบประมาณ					ตัวชี้วัด (KPI)	ผลที่คาดว่าจะได้รับ	หน่วยงาน รับผิดชอบ หลัก
				๒๕๖๖ (บาท)	๒๕๖๗ (บาท)	๒๕๖๘ (บาท)	๒๕๖๙ (บาท)	๒๕๗๐ (บาท)			
	<b>หมู่ที่ ๑๓</b>										
๑๓๖	โครงการติดตั้งไฟฟ้าส่องสว่างภายในหมู่บ้าน	เพื่อความสะดวกและความปลอดภัยในการสัญจรไปมา	ติดตั้งไฟฟ้าส่องสว่างภายในหมู่บ้าน จำนวน ๘ จุด	๔๐,๐๐๐	๔๐,๐๐๐	๔๐,๐๐๐	๔๐,๐๐๐	๔๐,๐๐๐	ประชาชนร้อยละ ๗๐ มีไฟฟ้าใช้ที่เพียงพอ	ประชาชนได้รับความสะดวกปลอดภัยในชีวิตและทรัพย์สิน	กองช่าง
๑๓๗	โครงการขยายเขตไฟฟ้าเพื่อการเกษตร	เพื่อความสะดวกและความปลอดภัยในการสัญจรไปมา	ขยายเขตไฟฟ้าเพื่อการเกษตร จำนวน ๔ ต้น	๔๘,๐๐๐	๔๘,๐๐๐	๔๘,๐๐๐	๔๘,๐๐๐	๔๘,๐๐๐	ประชาชนร้อยละ ๗๐ มีไฟฟ้าใช้ที่เพียงพอ	ประชาชนได้รับความสะดวกและการทำการเกษตร	กองช่าง

รายละเอียดโครงการพัฒนา  
แผนพัฒนาท้องถิ่น (พ.ศ. ๒๕๖๖ - ๒๕๗๐)

แบบ ผ.๐๒

องค์การบริหารส่วนตำบลห้วยน้ำคำ อำเภอราษีไศล จังหวัดศรีสะเกษ

- ก. ยุทธศาสตร์จังหวัดที่ ๓ พัฒนาเมืองน่าอยู่ สู่คุณภาพชีวิตประชาชนในทุกมิติ
- ข. ยุทธศาสตร์การพัฒนางานองค์กรปกครองส่วนท้องถิ่น ในเขตจังหวัดที่ ๕ การพัฒนาและยกระดับโครงสร้างพื้นฐานให้เชื่อมโยงกับการพัฒนาทุกมิติ
- ยุทธศาสตร์การพัฒนา อปท. ที่ ๑ การพัฒนาด้านโครงสร้างพื้นฐาน
- ๑.๑ แผนงานอุตสาหกรรมและการโยธา

ที่	โครงการ	วัตถุประสงค์	เป้าหมาย (ผลผลิตของ โครงการ)	งบประมาณ					ตัวชี้วัด (KPI)	ผลที่คาดว่าจะได้รับ	หน่วยงาน รับผิดชอบ หลัก
				๒๕๖๖ (บาท)	๒๕๖๗ (บาท)	๒๕๖๘ (บาท)	๒๕๖๙ (บาท)	๒๕๗๐ (บาท)			
๑๓๘	โครงการซ่อมแซม/ติดตั้งไฟฟ้าสาธารณะภายในตำบลห้วยน้ำคำ	เพื่อความสะดวก และความปลอดภัยในการสัญจรไปมา	ติดตั้งไฟฟ้าสาธารณะ หมู่ที่ ๑	๑๐๐,๐๐๐	๑๐๐,๐๐๐	๑๐๐,๐๐๐	๑๐๐,๐๐๐	๑๐๐,๐๐๐	ประชาชนร้อยละ ๗๐ มีไฟฟ้าใช้ที่เพียงพอ	ประชาชนได้รับความสะดวกและมีความปลอดภัยในชีวิตและทรัพย์สิน	กองช่าง
๑๓๙	โครงการซ่อมแซม/ติดตั้งไฟฟ้าสาธารณะภายในตำบลห้วยน้ำคำ	เพื่อความสะดวก และความปลอดภัยในการสัญจรไปมา	ติดตั้งไฟฟ้าสาธารณะ หมู่ที่ ๒	๑๐๐,๐๐๐	๑๐๐,๐๐๐	๑๐๐,๐๐๐	๑๐๐,๐๐๐	๑๐๐,๐๐๐	ประชาชนร้อยละ ๗๐ มีไฟฟ้าใช้ที่เพียงพอ	ประชาชนได้รับความสะดวกและมีความปลอดภัยในชีวิตและทรัพย์สิน	กองช่าง
๑๔๐	โครงการซ่อมแซม/ติดตั้งไฟฟ้าสาธารณะภายในตำบลห้วยน้ำคำ	เพื่อความสะดวก และความปลอดภัยในการสัญจรไปมา	ติดตั้งไฟฟ้าสาธารณะ หมู่ที่ ๓	๑๐๐,๐๐๐	๑๐๐,๐๐๐	๑๐๐,๐๐๐	๑๐๐,๐๐๐	๑๐๐,๐๐๐	ประชาชนร้อยละ ๗๐ มีไฟฟ้าใช้ที่เพียงพอ	ประชาชนได้รับความสะดวกและมีความปลอดภัยในชีวิตและทรัพย์สิน	กองช่าง

รายละเอียดโครงการพัฒนา  
แผนพัฒนาท้องถิ่น (พ.ศ. ๒๕๖๖ - ๒๕๗๐)

แบบ ผ.๐๒

องค์การบริหารส่วนตำบลห้วยน้ำคำ อำเภอราษีไศล จังหวัดศรีสะเกษ

- ก. ยุทธศาสตร์จังหวัดที่ ๓ พัฒนาเมืองน่าอยู่ สู่คุณภาพชีวิตประชาชนในทุกมิติ
- ข. ยุทธศาสตร์การพัฒนาด้านการปกครองส่วนท้องถิ่น ในเขตจังหวัดที่ ๕ การพัฒนาและยกระดับโครงสร้างพื้นฐานให้เชื่อมโยงกับการพัฒนาทุกมิติ
- ยุทธศาสตร์การพัฒนา อปท. ที่ ๑ การพัฒนาด้านโครงสร้างพื้นฐาน
- ๑.๑ แผนงานอุตสาหกรรมและการโยธา

ที่	โครงการ	วัตถุประสงค์	เป้าหมาย (ผลผลิตของ โครงการ)	งบประมาณ					ตัวชี้วัด (KPI)	ผลที่คาดว่าจะได้รับ	หน่วยงาน รับผิดชอบ หลัก
				๒๕๖๖ (บาท)	๒๕๖๗ (บาท)	๒๕๖๘ (บาท)	๒๕๖๙ (บาท)	๒๕๗๐ (บาท)			
๑๔๑	โครงการซ่อมแซม/ติดตั้งไฟฟ้าสาธารณะภายในตำบลห้วยน้ำคำ	เพื่อความสะดวก และความปลอดภัยในการสัญจรไปมา	ติดตั้งไฟฟ้าสาธารณะ หมู่ที่ ๔	๑๐๐,๐๐๐	๑๐๐,๐๐๐	๑๐๐,๐๐๐	๑๐๐,๐๐๐	๑๐๐,๐๐๐	ประชาชนร้อยละ ๗๐ มีไฟฟ้าใช้ที่เพียงพอ	ประชาชนได้รับความสะดวกและมีความปลอดภัยในชีวิตและทรัพย์สิน	กองช่าง
๑๔๒	โครงการซ่อมแซม/ติดตั้งไฟฟ้าสาธารณะภายในตำบลห้วยน้ำคำ	เพื่อความสะดวก และความปลอดภัยในการสัญจรไปมา	ติดตั้งไฟฟ้าสาธารณะ หมู่ที่ ๕	๑๐๐,๐๐๐	๑๐๐,๐๐๐	๑๐๐,๐๐๐	๑๐๐,๐๐๐	๑๐๐,๐๐๐	ประชาชนร้อยละ ๗๐ มีไฟฟ้าใช้ที่เพียงพอ	ประชาชนได้รับความสะดวกและมีความปลอดภัยในชีวิตและทรัพย์สิน	กองช่าง
๑๔๓	โครงการซ่อมแซม/ติดตั้งไฟฟ้าสาธารณะภายในตำบลห้วยน้ำคำ	เพื่อความสะดวก และความปลอดภัยในการสัญจรไปมา	ติดตั้งไฟฟ้าสาธารณะ หมู่ที่ ๖	๑๐๐,๐๐๐	๑๐๐,๐๐๐	๑๐๐,๐๐๐	๑๐๐,๐๐๐	๑๐๐,๐๐๐	ประชาชนร้อยละ ๗๐ มีไฟฟ้าใช้ที่เพียงพอ	ประชาชนได้รับความสะดวกและมีความปลอดภัยในชีวิตและทรัพย์สิน	กองช่าง

รายละเอียดโครงการพัฒนา  
แผนพัฒนาท้องถิ่น (พ.ศ. ๒๕๖๖ - ๒๕๗๐)  
องค์การบริหารส่วนตำบลห้วยน้ำคำ อำเภอราษีไศล จังหวัดศรีสะเกษ

แบบ ผ.๐๒

- ก. ยุทธศาสตร์จังหวัดที่ ๓ พัฒนาเมืองนำอยู่ สู่คุณภาพชีวิตประชาชนในทุกมิติ
- ข. ยุทธศาสตร์การพัฒนากองครักษ์ส่วนท้องถิ่น ในเขตจังหวัดที่ ๕ การพัฒนาและยกระดับโครงสร้างพื้นฐานให้เชื่อมโยงกับการพัฒนาทุกมิติ
- ยุทธศาสตร์การพัฒนา อปท. ที่ ๑ การพัฒนาด้านโครงสร้างพื้นฐาน
- ๑.๑ แผนงานอุตสาหกรรมและการโยธา

ที่	โครงการ	วัตถุประสงค์	เป้าหมาย (ผลผลิตของ โครงการ)	งบประมาณ					ตัวชี้วัด (KPI)	ผลที่คาดว่าจะ ได้รับ	หน่วยงาน รับผิดชอบ หลัก
				๒๕๖๖ (บาท)	๒๕๖๗ (บาท)	๒๕๖๘ (บาท)	๒๕๖๙ (บาท)	๒๕๗๐ (บาท)			
๑๔๔	โครงการซ่อมแซม/ติดตั้งไฟฟ้าสาธารณะภายในตำบลห้วยน้ำคำ	เพื่อความสะดวก และความปลอดภัยในการสัญจรไปมา	ติดตั้งไฟฟ้าสาธารณะ หมู่ที่ ๗	๑๐๐,๐๐๐	๑๐๐,๐๐๐	๑๐๐,๐๐๐	๑๐๐,๐๐๐	๑๐๐,๐๐๐	ประชาชนร้อยละ ๗๐ มีไฟฟ้าใช้ที่เพียงพอ	ประชาชนได้รับความสะดวกและมีความปลอดภัยในชีวิตและทรัพย์สิน	กองช่าง
๑๔๕	โครงการซ่อมแซม/ติดตั้งไฟฟ้าสาธารณะภายในตำบลห้วยน้ำคำ	เพื่อความสะดวก และความปลอดภัยในการสัญจรไปมา	ติดตั้งไฟฟ้าสาธารณะ หมู่ที่ ๘	๑๐๐,๐๐๐	๑๐๐,๐๐๐	๑๐๐,๐๐๐	๑๐๐,๐๐๐	๑๐๐,๐๐๐	ประชาชนร้อยละ ๗๐ มีไฟฟ้าใช้ที่เพียงพอ	ประชาชนได้รับความสะดวกและมีความปลอดภัยในชีวิตและทรัพย์สิน	กองช่าง
๑๔๖	โครงการซ่อมแซม/ติดตั้งไฟฟ้าสาธารณะภายในตำบลห้วยน้ำคำ	เพื่อความสะดวก และความปลอดภัยในการสัญจรไปมา	ติดตั้งไฟฟ้าสาธารณะ หมู่ที่ ๙	๑๐๐,๐๐๐	๑๐๐,๐๐๐	๑๐๐,๐๐๐	๑๐๐,๐๐๐	๑๐๐,๐๐๐	ประชาชนร้อยละ ๗๐ มีไฟฟ้าใช้ที่เพียงพอ	ประชาชนได้รับความสะดวกและมีความปลอดภัยในชีวิตและทรัพย์สิน	กองช่าง

รายละเอียดโครงการพัฒนา  
แผนพัฒนาท้องถิ่น (พ.ศ. ๒๕๖๖ - ๒๕๗๐)  
องค์การบริหารส่วนตำบลห้วยน้ำคำ อำเภอราษีไศล จังหวัดศรีสะเกษ

แบบ ผ.๐๒

- ก. ยุทธศาสตร์จังหวัดที่ ๓ พัฒนาเมืองนำอยู่ สู่คุณภาพชีวิตประชาชนในทุกมิติ
- ข. ยุทธศาสตร์การพัฒนาองค์กรปกครองส่วนท้องถิ่น ในเขตจังหวัดที่ ๕ การพัฒนาและยกระดับโครงสร้างพื้นฐานให้เชื่อมโยงกับการพัฒนาทุกมิติ
- ยุทธศาสตร์การพัฒนา อปท. ที่ ๑ การพัฒนาด้านโครงสร้างพื้นฐาน
- ๑.๑ แผนงานอุตสาหกรรมและการโยธา

ที่	โครงการ	วัตถุประสงค์	เป้าหมาย (ผลผลิตของ โครงการ)	งบประมาณ					ตัวชี้วัด (KPI)	ผลที่คาดว่าจะได้รับ	หน่วยงาน รับผิดชอบ หลัก
				๒๕๖๖ (บาท)	๒๕๖๗ (บาท)	๒๕๖๘ (บาท)	๒๕๖๙ (บาท)	๒๕๗๐ (บาท)			
๑๔๗	โครงการซ่อมแซม/ติดตั้งไฟฟ้าสาธารณะภายในตำบลห้วยน้ำคำ	เพื่อความสะดวก และความปลอดภัยในการสัญจรไปมา	ติดตั้งไฟฟ้าสาธารณะ หมู่ที่ ๑๐	๑๐๐,๐๐๐	๑๐๐,๐๐๐	๑๐๐,๐๐๐	๑๐๐,๐๐๐	๑๐๐,๐๐๐	ประชาชนร้อยละ ๗๐ มีไฟฟ้าใช้ที่เพียงพอ	ประชาชนได้รับความสะดวกและมีความปลอดภัยในชีวิตและทรัพย์สิน	กองช่าง
๑๔๘	โครงการซ่อมแซม/ติดตั้งไฟฟ้าสาธารณะภายในตำบลห้วยน้ำคำ	เพื่อความสะดวก และความปลอดภัยในการสัญจรไปมา	ติดตั้งไฟฟ้าสาธารณะ หมู่ที่ ๑๑	๑๐๐,๐๐๐	๑๐๐,๐๐๐	๑๐๐,๐๐๐	๑๐๐,๐๐๐	๑๐๐,๐๐๐	ประชาชนร้อยละ ๗๐ มีไฟฟ้าใช้ที่เพียงพอ	ประชาชนได้รับความสะดวกและมีความปลอดภัยในชีวิตและทรัพย์สิน	กองช่าง
๑๔๙	โครงการซ่อมแซม/ติดตั้งไฟฟ้าสาธารณะภายในตำบลห้วยน้ำคำ	เพื่อความสะดวก และความปลอดภัยในการสัญจรไปมา	ติดตั้งไฟฟ้าสาธารณะ หมู่ที่ ๑๒	๑๐๐,๐๐๐	๑๐๐,๐๐๐	๑๐๐,๐๐๐	๑๐๐,๐๐๐	๑๐๐,๐๐๐	ประชาชนร้อยละ ๗๐ มีไฟฟ้าใช้ที่เพียงพอ	ประชาชนได้รับความสะดวกและมีความปลอดภัยในชีวิตและทรัพย์สิน	กองช่าง

รายละเอียดโครงการพัฒนา  
แผนพัฒนาท้องถิ่น (พ.ศ. ๒๕๖๖ - ๒๕๗๐)  
องค์การบริหารส่วนตำบลห้วยน้ำคำ อำเภอราษีไศล จังหวัดศรีสะเกษ

แบบ ผ.๐๒

- ก. ยุทธศาสตร์จังหวัดที่ ๓ พัฒนาเมืองน่าอยู่ สู่คุณภาพชีวิตประชาชนในทุกมิติ
- ข. ยุทธศาสตร์การพัฒนากองกรปกครองส่วนท้องถิ่น ในเขตจังหวัดที่ ๕ การพัฒนาและยกระดับโครงสร้างพื้นฐานให้เชื่อมโยงกับการพัฒนาทุกมิติ
- ยุทธศาสตร์การพัฒนา อปท. ที่ ๑ การพัฒนาด้านโครงสร้างพื้นฐาน
- ๑.๑ แผนงานอุตสาหกรรมและการโยธา

ที่	โครงการ	วัตถุประสงค์	เป้าหมาย (ผลผลิตของ โครงการ)	งบประมาณ					ตัวชี้วัด (KPI)	ผลที่คาดว่าจะได้รับ	หน่วยงาน รับผิดชอบ หลัก
				๒๕๖๖ (บาท)	๒๕๖๗ (บาท)	๒๕๖๘ (บาท)	๒๕๖๙ (บาท)	๒๕๗๐ (บาท)			
๑๕๐	โครงการซ่อมแซม/ติดตั้งไฟฟ้าสาธารณะภายในตำบลห้วยน้ำคำ	เพื่อความสะดวก และความปลอดภัยในการสัญจรไปมา	ติดตั้งไฟฟ้าสาธารณะ หมู่ที่ ๑๓	๑๐๐,๐๐๐	๑๐๐,๐๐๐	๑๐๐,๐๐๐	๑๐๐,๐๐๐	๑๐๐,๐๐๐	ประชาชนร้อยละ ๗๐ มีไฟฟ้าใช้ที่เพียงพอ	ประชาชนได้รับความสะดวกและมีความปลอดภัยในชีวิตและทรัพย์สิน	กองช่าง

รายละเอียดโครงการพัฒนา

แผนพัฒนาท้องถิ่น (พ.ศ. ๒๕๖๖ - ๒๕๗๐)

องค์การบริหารส่วนตำบลห้วยน้ำคำ อำเภอราษีไศล จังหวัดศรีสะเกษ

แบบ ผ.๐๒

- ก. ยุทธศาสตร์จังหวัดที่ ๓ พัฒนาเมืองน่าอยู่ สู่คุณภาพชีวิตประชาชนในทุกมิติ
- ข. ยุทธศาสตร์การพัฒนาระบบโครงสร้างส่วนท้องถิ่น ในเขตจังหวัดที่ ๕ การพัฒนาและยกระดับโครงสร้างพื้นฐานให้เชื่อมโยงกับการพัฒนาทุกมิติ
- ยุทธศาสตร์การพัฒนา อปท. ที่ ๑ การพัฒนาด้านโครงสร้างพื้นฐาน
- ๑.๑ แผนงานอุตสาหกรรมและการโยธา

ที่	โครงการ	วัตถุประสงค์	เป้าหมาย (ผลผลิตของ โครงการ)	งบประมาณ					ตัวชี้วัด (KPI)	ผลที่คาดว่าจะ ได้รับ	หน่วยงาน รับผิดชอบ หลัก
				๒๕๖๖ (บาท)	๒๕๖๗ (บาท)	๒๕๖๘ (บาท)	๒๕๖๙ (บาท)	๒๕๗๐ (บาท)			
๑๕๑	โครงการปรับปรุงระบบ ประปาหมู่บ้าน บ้านห้วย น้ำคำ หมู่ที่ ๑	เพื่อให้มีน้ำสำหรับ อุปโภค-บริโภค	ปรับปรุงระบบ ประปาหมู่บ้าน บ้านห้วยน้ำคำ หมู่ที่ ๑	๒๐๐,๐๐๐	๒๐๐,๐๐๐	๒๐๐,๐๐๐	๒๐๐,๐๐๐	๒๐๐,๐๐๐	ร้อยละ๖๐ ครัวเรือนที่มี น้ำประปาใช้ที่ เพียงพอ	ประชาชนมีน้ำ สำหรับอุปโภค บริโภค	กองช่าง
๑๕๒	โครงการปรับปรุงระบบ ประปาหมู่บ้าน บ้านห้วย น้ำคำ หมู่ที่ ๒	เพื่อให้มีน้ำสำหรับ อุปโภค-บริโภค	ปรับปรุงระบบ ประปาหมู่บ้าน บ้านห้วยน้ำคำ หมู่ที่ ๒	๒๐๐,๐๐๐	๒๐๐,๐๐๐	๒๐๐,๐๐๐	๒๐๐,๐๐๐	๒๐๐,๐๐๐	ร้อยละ๖๐ ครัวเรือนที่มี น้ำประปาใช้ที่ เพียงพอ	ประชาชนมีน้ำ สำหรับอุปโภค บริโภค	กองช่าง
๑๕๓	โครงการปรับปรุงระบบ ประปาหมู่บ้าน บ้านดอน ม่วง หมู่ที่ ๓	เพื่อให้มีน้ำสำหรับ อุปโภค-บริโภค	ปรับปรุงระบบ ประปาหมู่บ้าน บ้านดอนม่วง หมู่ที่ ๓	๒๐๐,๐๐๐	๒๐๐,๐๐๐	๒๐๐,๐๐๐	๒๐๐,๐๐๐	๒๐๐,๐๐๐	ร้อยละ๖๐ ครัวเรือนที่มี น้ำประปาใช้ที่ เพียงพอ	ประชาชนมีน้ำ สำหรับอุปโภค บริโภค	กองช่าง



รายละเอียดโครงการพัฒนา  
แผนพัฒนาท้องถิ่น (พ.ศ. ๒๕๖๖ - ๒๕๗๐)  
องค์การบริหารส่วนตำบลห้วยน้ำคำ อำเภอราษีไศล จังหวัดศรีสะเกษ

แบบ ผ.๐๒

- ก. ยุทธศาสตร์จังหวัดที่ ๓ พัฒนาเมืองน่าอยู่ สู่คุณภาพชีวิตประชาชนในทุกมิติ
- ข. ยุทธศาสตร์การพัฒนาระบบโครงสร้างพื้นฐานในเขตจังหวัดที่ ๕ การพัฒนาและยกระดับโครงสร้างพื้นฐานให้เชื่อมโยงกับการพัฒนาทุกมิติ  
ยุทธศาสตร์การพัฒนา อปท. ที่ ๑ การพัฒนาด้านโครงสร้างพื้นฐาน
- ๑.๑ แผนงานอุตสาหกรรมและการโยธา

ที่	โครงการ	วัตถุประสงค์	เป้าหมาย (ผลผลิตของ โครงการ)	งบประมาณ					ตัวชี้วัด (KPI)	ผลที่คาดว่าจะ ได้รับ	หน่วยงาน รับผิดชอบ หลัก
				๒๕๖๖ (บาท)	๒๕๖๗ (บาท)	๒๕๖๘ (บาท)	๒๕๖๙ (บาท)	๒๕๗๐ (บาท)			
๑๕๔	โครงการปรับปรุงระบบ ประปาหมู่บ้าน บ้านหนองปะอุง หมู่ที่ ๔	เพื่อให้มีน้ำสำหรับ อุปโภค-บริโภค	ปรับปรุงระบบ ประปาหมู่บ้าน บ้านหนองปะอุง หมู่ที่ ๔	๒๐๐,๐๐๐	๒๐๐,๐๐๐	๒๐๐,๐๐๐	๒๐๐,๐๐๐	๒๐๐,๐๐๐	ร้อยละ๖๐ ครัวเรือนที่มี น้ำประปาใช้ที่ เพียงพอ	ประชาชนมีน้ำ สำหรับอุปโภค บริโภค	กองช่าง
๑๕๕	โครงการปรับปรุงระบบ ประปาหมู่บ้าน บ้านดอนต่า หมู่ที่ ๕	เพื่อให้มีน้ำสำหรับ อุปโภค-บริโภค	ปรับปรุงระบบ ประปาหมู่บ้าน บ้านดอนต่า หมู่ที่ ๕	๒๐๐,๐๐๐	๒๐๐,๐๐๐	๒๐๐,๐๐๐	๒๐๐,๐๐๐	๒๐๐,๐๐๐	ร้อยละ๖๐ ครัวเรือนที่มี น้ำประปาใช้ที่ เพียงพอ	ประชาชนมีน้ำ สำหรับอุปโภค บริโภค	กองช่าง
๑๕๖	โครงการปรับปรุงระบบ ประปาหมู่บ้าน บ้านน้ำอ้อมน้อย หมู่ที่ ๖	เพื่อให้มีน้ำสำหรับ อุปโภค-บริโภค	ปรับปรุงระบบ ประปาหมู่บ้าน บ้านน้ำอ้อมน้อย หมู่ที่ ๖	๒๐๐,๐๐๐	๒๐๐,๐๐๐	๒๐๐,๐๐๐	๒๐๐,๐๐๐	๒๐๐,๐๐๐	ร้อยละ๖๐ ครัวเรือนที่มี น้ำประปาใช้ที่ เพียงพอ	ประชาชนมีน้ำ สำหรับอุปโภค บริโภค	กองช่าง

รายละเอียดโครงการพัฒนา  
แผนพัฒนาท้องถิ่น (พ.ศ. ๒๕๖๖ - ๒๕๗๐)  
องค์การบริหารส่วนตำบลห้วยน้ำคำ อำเภอราษีไศล จังหวัดศรีสะเกษ

แบบ ผ.๐๒

- ก. ยุทธศาสตร์จังหวัดที่ ๓ พัฒนาเมืองน่าอยู่ สู่คุณภาพชีวิตประชาชนในทุกมิติ
- ข. ยุทธศาสตร์การพัฒนาระบบโครงสร้างพื้นฐานในเขตจังหวัดที่ ๕ การพัฒนาและยกระดับโครงสร้างพื้นฐานให้เชื่อมโยงกับการพัฒนาทุกมิติ  
ยุทธศาสตร์การพัฒนา อปท. ที่ ๑ การพัฒนาด้านโครงสร้างพื้นฐาน
- ๑.๑ แผนงานอุตสาหกรรมและการโยธา

ที่	โครงการ	วัตถุประสงค์	เป้าหมาย (ผลผลิตของ โครงการ)	งบประมาณ					ตัวชี้วัด (KPI)	ผลที่คาดว่าจะ ได้รับ	หน่วยงาน รับผิดชอบ หลัก
				๒๕๖๖ (บาท)	๒๕๖๗ (บาท)	๒๕๖๘ (บาท)	๒๕๖๙ (บาท)	๒๕๗๐ (บาท)			
๑๕๗	โครงการปรับปรุงระบบ ประปาหมู่บ้าน บ้านหนองไฉ้ หมู่ที่ ๗	เพื่อให้มีน้ำสำหรับ อุปโภค-บริโภค	ปรับปรุงระบบ ประปาหมู่บ้าน บ้านหนองไฉ้ หมู่ที่ ๗	๒๐๐,๐๐๐	๒๐๐,๐๐๐	๒๐๐,๐๐๐	๒๐๐,๐๐๐	๒๐๐,๐๐๐	ร้อยละ๖๐ ครัวเรือนที่มี น้ำประปาใช้ที่ เพียงพอ	ประชาชนมีน้ำ สำหรับอุปโภค บริโภค	กองช่าง
๑๕๘	โครงการปรับปรุงระบบ ประปาหมู่บ้าน บ้านหนองซิ่นก หมู่ที่ ๘	เพื่อให้มีน้ำสำหรับ อุปโภค-บริโภค	ปรับปรุงระบบ ประปาหมู่บ้าน บ้านหนองซิ่นก หมู่ที่ ๘	๒๐๐,๐๐๐	๒๐๐,๐๐๐	๒๐๐,๐๐๐	๒๐๐,๐๐๐	๒๐๐,๐๐๐	ร้อยละ๖๐ ครัวเรือนที่มี น้ำประปาใช้ที่ เพียงพอ	ประชาชนมีน้ำ สำหรับอุปโภค บริโภค	กองช่าง
๑๕๙	โครงการปรับปรุงระบบ ประปาหมู่บ้าน บ้านหนองค่างไฟ หมู่ที่ ๙	เพื่อให้มีน้ำสำหรับ อุปโภค-บริโภค	ปรับปรุงระบบ ประปาหมู่บ้าน บ้านหนองค่างไฟ หมู่ที่ ๙	๒๐๐,๐๐๐	๒๐๐,๐๐๐	๒๐๐,๐๐๐	๒๐๐,๐๐๐	๒๐๐,๐๐๐	ร้อยละ๖๐ ครัวเรือนที่มี น้ำประปาใช้ที่ เพียงพอ	ประชาชนมีน้ำ สำหรับอุปโภค บริโภค	กองช่าง

รายละเอียดโครงการพัฒนา  
แผนพัฒนาท้องถิ่น (พ.ศ. ๒๕๖๖ - ๒๕๗๐)  
องค์การบริหารส่วนตำบลห้วยน้ำคำ อำเภอราษีไศล จังหวัดศรีสะเกษ

แบบ ผ.๐๒

- ก. ยุทธศาสตร์จังหวัดที่ ๓ พัฒนาเมืองน่าอยู่ สู่คุณภาพชีวิตประชาชนในทุกมิติ
- ข. ยุทธศาสตร์การพัฒนาระบบโครงสร้างส่วนท้องถิ่น ในเขตจังหวัดที่ ๕ การพัฒนาและยกระดับโครงสร้างพื้นฐานให้เชื่อมโยงกับการพัฒนาทุกมิติ  
ยุทธศาสตร์การพัฒนา อปท. ที่ ๑ การพัฒนาด้านโครงสร้างพื้นฐาน
- ๑.๑ แผนงานอุตสาหกรรมและการโยธา

ที่	โครงการ	วัตถุประสงค์	เป้าหมาย (ผลผลิตของ โครงการ)	งบประมาณ					ตัวชี้วัด (KPI)	ผลที่คาดว่าจะ ได้รับ	หน่วยงาน รับผิดชอบ หลัก
				๒๕๖๖ (บาท)	๒๕๖๗ (บาท)	๒๕๖๘ (บาท)	๒๕๖๙ (บาท)	๒๕๗๐ (บาท)			
๑๖๐	โครงการปรับปรุงระบบ ประปาหมู่บ้าน บ้านน้ำอ้อมน้อย หมู่ที่ ๑๐	เพื่อให้มีน้ำสำหรับ อุปโภค-บริโภค	ปรับปรุงระบบ ประปาหมู่บ้าน บ้านน้ำอ้อมน้อย หมู่ที่ ๑๐	๒๐๐,๐๐๐	๒๐๐,๐๐๐	๒๐๐,๐๐๐	๒๐๐,๐๐๐	๒๐๐,๐๐๐	ร้อยละ๖๐ ครั้วเรือนที่มี น้ำประปาใช้ที่เพียงพอ	ประชาชนมีน้ำ สำหรับอุปโภค บริโภค	กองช่าง
๑๖๑	โครงการปรับปรุงระบบ ประปาหมู่บ้าน บ้านหนองโจ้ง หมู่ที่ ๑๑	เพื่อให้มีน้ำสำหรับ อุปโภค-บริโภค	ปรับปรุงระบบ ประปาหมู่บ้าน บ้านหนองโจ้ง หมู่ที่ ๑๑	๒๐๐,๐๐๐	๒๐๐,๐๐๐	๒๐๐,๐๐๐	๒๐๐,๐๐๐	๒๐๐,๐๐๐	ร้อยละ๖๐ ครั้วเรือนที่มี น้ำประปาใช้ที่เพียงพอ	ประชาชนมีน้ำ สำหรับอุปโภค บริโภค	กองช่าง
๑๖๒	โครงการปรับปรุงระบบ ประปาหมู่บ้าน บ้านโนน หมู่ที่ ๑๒	เพื่อให้มีน้ำสำหรับ อุปโภค-บริโภค	ปรับปรุงระบบ ประปาหมู่บ้าน บ้านโนน หมู่ที่ ๑๒	๒๐๐,๐๐๐	๒๐๐,๐๐๐	๒๐๐,๐๐๐	๒๐๐,๐๐๐	๒๐๐,๐๐๐	ร้อยละ๖๐ ครั้วเรือนที่มี น้ำประปาใช้ที่เพียงพอ	ประชาชนมีน้ำ สำหรับอุปโภค บริโภค	กองช่าง

รายละเอียดโครงการพัฒนา  
แผนพัฒนาท้องถิ่น (พ.ศ. ๒๕๖๖ - ๒๕๗๐)  
องค์การบริหารส่วนตำบลห้วยน้ำคำ อำเภอราษีไศล จังหวัดศรีสะเกษ

แบบ ผ.๐๒

- ก. ยุทธศาสตร์จังหวัดที่ ๓ พัฒนาเมืองน่าอยู่ สู่คุณภาพชีวิตประชาชนในทุกมิติ
- ข. ยุทธศาสตร์การพัฒนากองครักษ์ส่วนท้องถิ่น ในเขตจังหวัดที่ ๕ การพัฒนาและยกระดับโครงสร้างพื้นฐานให้เชื่อมโยงกับการพัฒนาทุกมิติ  
ยุทธศาสตร์การพัฒนา อปท. ที่ ๑ การพัฒนาด้านโครงสร้างพื้นฐาน  
๑.๑ แผนงานอุตสาหกรรมและการโยธา

ที่	โครงการ	วัตถุประสงค์	เป้าหมาย (ผลผลิตของ โครงการ)	งบประมาณ					ตัวชี้วัด (KPI)	ผลที่คาดว่าจะ ได้รับ	หน่วยงาน รับผิดชอบ หลัก
				๒๕๖๖ (บาท)	๒๕๖๗ (บาท)	๒๕๖๘ (บาท)	๒๕๖๙ (บาท)	๒๕๗๐ (บาท)			
๑๖๓	โครงการปรับปรุงระบบ ประปาหมู่บ้าน บ้านนาवल หมู่ที่ ๑๓	เพื่อให้มีน้ำสำหรับ อุปโภค-บริโภค	ปรับปรุงระบบประปา หมู่บ้าน บ้านนาवल หมู่ที่ ๑๓	๒๐๐,๐๐๐	๒๐๐,๐๐๐	๒๐๐,๐๐๐	๒๐๐,๐๐๐	๒๐๐,๐๐๐	ร้อยละ๖๐ ครัวเรือนที่มี น้ำประปาใช้ที่ เพียงพอ	ประชาชนมีน้ำ สำหรับอุปโภค บริโภค	กองช่าง
๑๖๔	โครงการเจาะบ่อบาดาล บ้านห้วยน้ำ หมู่ที่ ๒	เพื่อให้มีน้ำสำหรับ อุปโภค-บริโภค	ขนาดเส้นผ่าศูนย์กลาง ๖ นิ้ว ยาว ๔๐ เมตร	๘๔,๘๐๐	๘๔,๘๐๐	๘๔,๘๐๐	๘๔,๘๐๐	๘๔,๘๐๐	ร้อยละ๖๐ ครัวเรือนที่ มีน้ำบาดาลใช้ที่ เพียงพอ	ประชาชนมีน้ำ สำหรับอุปโภค บริโภค	กองช่าง
๑๖๕	โครงการเจาะบ่อบาดาล บ้านหนองปะอุง หมู่ที่ ๔	เพื่อให้มีน้ำสำหรับ อุปโภค-บริโภค	ขนาดเส้นผ่าศูนย์กลาง ๖ นิ้ว ยาว ๔๐ เมตร	๘๔,๘๐๐	๘๔,๘๐๐	๘๔,๘๐๐	๘๔,๘๐๐	๘๔,๘๐๐	ร้อยละ๖๐ ครัวเรือนที่ มีน้ำบาดาลใช้ที่ เพียงพอ	ประชาชนมีน้ำ สำหรับอุปโภค บริโภค	กองช่าง

รายละเอียดโครงการพัฒนา  
แผนพัฒนาท้องถิ่น (พ.ศ. ๒๕๖๖ - ๒๕๗๐)

แบบ ผ.๐๒

องค์การบริหารส่วนตำบลห้วยน้ำคำ อำเภอราษีไศล จังหวัดศรีสะเกษ

- ก. ยุทธศาสตร์จังหวัดที่ ๓ พัฒนาเมืองน่าอยู่ สู่คุณภาพชีวิตประชาชนในทุกมิติ
- ข. ยุทธศาสตร์การพัฒนาดังต่อไปนี้ของส่วนท้องถิ่น ในเขตจังหวัดที่ ๕ การพัฒนาและยกระดับโครงสร้างพื้นฐานให้เชื่อมโยงกับการพัฒนาทุกมิติ  
ยุทธศาสตร์การพัฒนา อปท. ที่ ๑ การพัฒนาด้านโครงสร้างพื้นฐาน  
๑.๑ แผนงานอุตสาหกรรมและการโยธา

ที่	โครงการ	วัตถุประสงค์	เป้าหมาย (ผลผลิตของ โครงการ)	งบประมาณ					ตัวชี้วัด (KPI)	ผลที่คาดว่าจะ ได้รับ	หน่วยงาน รับผิดชอบ หลัก
				๒๕๖๖ (บาท)	๒๕๖๗ (บาท)	๒๕๖๘ (บาท)	๒๕๖๙ (บาท)	๒๕๗๐ (บาท)			
๑๖๖	โครงการเจาะบ่อบาดาล บ้านดอนม่วง หมู่ที่ ๓	เพื่อให้มีน้ำสำหรับ อุปโภค-บริโภค	ขนาดเส้นผ่าศูนย์กลาง ๖ นิ้ว ยาว ๔๐ เมตร	๘๔,๘๐๐	๘๔,๘๐๐	๘๔,๘๐๐	๘๔,๘๐๐	๘๔,๘๐๐	ร้อยละ๖๐ ครัวเรือนที่ มีน้ำบาดาลใช้ที่ เพียงพอ	ประชาชนมีน้ำ สำหรับอุปโภค บริโภค	กองช่าง
๑๖๗	โครงการเจาะบ่อบาดาล บ้านนาवल หมู่ที่ ๑๓	เพื่อให้มีน้ำสำหรับ อุปโภค-บริโภค	ขนาดเส้นผ่าศูนย์กลาง ๖ นิ้ว ยาว ๔๐ เมตร	๘๔,๘๐๐	๘๔,๘๐๐	๘๔,๘๐๐	๘๔,๘๐๐	๘๔,๘๐๐	ร้อยละ๖๐ ครัวเรือนที่ มีน้ำบาดาลใช้ที่ เพียงพอ	ประชาชนมีน้ำ สำหรับอุปโภค บริโภค	กองช่าง
๑๖๘	โครงการเจาะบ่อบาดาล บ้านหนองค่างไฟ หมู่ที่ ๙	เพื่อให้มีน้ำสำหรับ อุปโภค-บริโภค	ขนาดเส้นผ่าศูนย์กลาง ๖ นิ้ว ยาว ๔๐ เมตร	๘๔,๘๐๐	๘๔,๘๐๐	๘๔,๘๐๐	๘๔,๘๐๐	๘๔,๘๐๐	ร้อยละ๖๐ ครัวเรือนที่ มีน้ำบาดาลใช้ที่ เพียงพอ	ประชาชนมีน้ำ สำหรับอุปโภค บริโภค	กองช่าง

รายละเอียดโครงการพัฒนา  
แผนพัฒนาท้องถิ่น (พ.ศ. ๒๕๖๖ - ๒๕๗๐)

แบบ ผ.๐๒

องค์การบริหารส่วนตำบลห้วยน้ำคำ อำเภอราษีไศล จังหวัดศรีสะเกษ

- ก. ยุทธศาสตร์จังหวัดที่ ๓ พัฒนาเมืองน่าอยู่ สู่คุณภาพชีวิตประชาชนในทุกมิติ
- ข. ยุทธศาสตร์การพัฒนางานองค์กรปกครองส่วนท้องถิ่น ในเขตจังหวัดที่ ๕ การพัฒนาและยกระดับโครงสร้างพื้นฐานให้เชื่อมโยงกับการพัฒนาทุกมิติ
- ยุทธศาสตร์การพัฒนา อปท. ที่ ๑ การพัฒนาด้านโครงสร้างพื้นฐาน
- ๑.๑ แผนงานอุตสาหกรรมและการโยธา

ที่	โครงการ	วัตถุประสงค์	เป้าหมาย (ผลผลิตของ โครงการ)	งบประมาณ					ตัวชี้วัด (KPI)	ผลที่คาดว่าจะ ได้รับ	หน่วยงาน รับผิดชอบ หลัก
				๒๕๖๖ (บาท)	๒๕๖๗ (บาท)	๒๕๖๘ (บาท)	๒๕๖๙ (บาท)	๒๕๗๐ (บาท)			
๑๖๙	โครงการเจาะบ่อบาดาล บ้านหนองไฉ้ หมู่ที่ ๗	เพื่อให้มีน้ำสำหรับ อุปโภค-บริโภค	ขนาดเส้นผ่าศูนย์กลาง ๖ นิ้ว ยาว ๔๐ เมตร	๘๔,๘๐๐	๘๔,๘๐๐	๘๔,๘๐๐	๘๔,๘๐๐	๘๔,๘๐๐	ร้อยละ๖๐ ครัวเรือนที่ มีน้ำบาดาลใช้ที่ เพียงพอ	ประชาชนมีน้ำ สำหรับอุปโภค บริโภค	กองช่าง
๑๗๐	โครงการเจาะบ่อบาดาล บ้านหนองซันก หมู่ที่ ๘	เพื่อให้มีน้ำสำหรับ อุปโภค-บริโภค	ขนาดเส้นผ่าศูนย์กลาง ๖ นิ้ว ยาว ๔๐ เมตร	๘๔,๘๐๐	๘๔,๘๐๐	๘๔,๘๐๐	๘๔,๘๐๐	๘๔,๘๐๐	ร้อยละ๖๐ ครัวเรือนที่ มีน้ำบาดาลใช้ที่ เพียงพอ	ประชาชนมีน้ำ สำหรับอุปโภค บริโภค	กองช่าง
๑๗๑	โครงการเจาะบ่อบาดาล บ้านน้ำอ้อมน้อย หมู่ที่ ๑๐	เพื่อให้มีน้ำสำหรับ อุปโภค-บริโภค	ขนาดเส้นผ่าศูนย์กลาง ๖ นิ้ว ยาว ๔๐ เมตร	๘๔,๘๐๐	๘๔,๘๐๐	๘๔,๘๐๐	๘๔,๘๐๐	๘๔,๘๐๐	ร้อยละ๖๐ ครัวเรือนที่ มีน้ำบาดาลใช้ที่ เพียงพอ	ประชาชนมีน้ำ สำหรับอุปโภค บริโภค	กองช่าง

รายละเอียดโครงการพัฒนา  
แผนพัฒนาท้องถิ่น (พ.ศ. ๒๕๖๖ - ๒๕๗๐)

แบบ ผ.๐๒

องค์การบริหารส่วนตำบลห้วยน้ำคำ อำเภอราษีไศล จังหวัดศรีสะเกษ

- ก. ยุทธศาสตร์จังหวัดที่ ๓ พัฒนาเมืองน่าอยู่ สู่คุณภาพชีวิตประชาชนในทุกมิติ
- ข. ยุทธศาสตร์การพัฒนาดังกล่าวขององค์กรปกครองส่วนท้องถิ่น ในเขตจังหวัดที่ ๕ การพัฒนาและยกระดับโครงสร้างพื้นฐานให้เชื่อมโยงกับการพัฒนาทุกมิติ
- ยุทธศาสตร์การพัฒนา อปท. ที่ ๑ การพัฒนาด้านโครงสร้างพื้นฐาน
- ๑.๑ แผนงานอุตสาหกรรมและการโยธา

ที่	โครงการ	วัตถุประสงค์	เป้าหมาย (ผลผลิตของโครงการ)	งบประมาณ					ตัวชี้วัด (KPI)	ผลที่คาดว่าจะได้รับ	หน่วยงาน รับผิดชอบหลัก
				๒๕๖๖ (บาท)	๒๕๖๗ (บาท)	๒๕๖๘ (บาท)	๒๕๖๙ (บาท)	๒๕๗๐ (บาท)			
๑๗๒	โครงการขยายเขต ประปาหมู่บ้าน หมู่ที่ ๑	เพื่อให้มีน้ำสำหรับ อุปโภค-บริโภค	วางท่อขนาด เส้นผ่าศูนย์กลาง ๒ นิ้ว ยาว ๕๐๐ เมตร	๖๐,๐๐๐	๖๐,๐๐๐	๖๐,๐๐๐	๖๐,๐๐๐	๖๐,๐๐๐	ร้อยละ๖๐ ครั้วเรือน ที่มีน้ำประปาใช้ที่ เพียงพอ	ประชาชนมีน้ำ สำหรับอุปโภค บริโภค	กองช่าง
๑๗๓	โครงการขยายเขต ประปาหมู่บ้าน หมู่ที่ ๒	เพื่อให้มีน้ำสำหรับ อุปโภค-บริโภค	วางท่อขนาด เส้นผ่าศูนย์กลาง ๒ นิ้ว ยาว ๕๐๐ เมตร	๖๐,๐๐๐	๖๐,๐๐๐	๖๐,๐๐๐	๖๐,๐๐๐	๖๐,๐๐๐	ร้อยละ๖๐ ครั้วเรือน ที่มีน้ำประปาใช้ที่ เพียงพอ	ประชาชนมีน้ำ สำหรับอุปโภค บริโภค	กองช่าง
๑๗๔	โครงการขยายเขต ประปาหมู่บ้าน หมู่ที่ ๓	เพื่อให้มีน้ำสำหรับ อุปโภค-บริโภค	วางท่อขนาด เส้นผ่าศูนย์กลาง ๒ นิ้ว ยาว ๕๐๐ เมตร	๖๐,๐๐๐	๖๐,๐๐๐	๖๐,๐๐๐	๖๐,๐๐๐	๖๐,๐๐๐	ร้อยละ๖๐ ครั้วเรือน ที่มีน้ำประปาใช้ที่ เพียงพอ	ประชาชนมีน้ำ สำหรับอุปโภค บริโภค	กองช่าง

รายละเอียดโครงการพัฒนา

แผนพัฒนาท้องถิ่น (พ.ศ. ๒๕๖๖ - ๒๕๗๐)

แบบ ผ.๐๒

องค์การบริหารส่วนตำบลห้วยน้ำคำ อำเภอราษีไศล จังหวัดศรีสะเกษ

- ก. ยุทธศาสตร์จังหวัดที่ ๓ พัฒนาเมืองน่าอยู่ สู่คุณภาพชีวิตประชาชนในทุกมิติ
- ข. ยุทธศาสตร์การพัฒนาระบบโครงสร้างพื้นฐานให้เชื่อมโยงกับการพัฒนาทุกมิติ  
ยุทธศาสตร์การพัฒนา อปท. ที่ ๑ การพัฒนาโครงสร้างพื้นฐาน
- ๑.๑ แผนงานอุตสาหกรรมและการโยธา

ที่	โครงการ	วัตถุประสงค์	เป้าหมาย (ผลผลิตของโครงการ)	งบประมาณ					ตัวชี้วัด (KPI)	ผลที่คาดว่าจะได้รับ	หน่วยงาน รับผิดชอบหลัก
				๒๕๖๖ (บาท)	๒๕๖๗ (บาท)	๒๕๖๘ (บาท)	๒๕๖๙ (บาท)	๒๕๗๐ (บาท)			
๑๗๕	โครงการขยายเขต ประปาหมู่บ้าน หมู่ที่ ๔	เพื่อให้มีน้ำสำหรับ อุปโภค-บริโภค	วางท่อขนาด เส้นผ่าศูนย์กลาง ๒ นิ้ว ยาว ๕๐๐ เมตร	๖๐,๐๐๐	๖๐,๐๐๐	๖๐,๐๐๐	๖๐,๐๐๐	๖๐,๐๐๐	ร้อยละ๖๐ ครั้วเรือน ที่มีน้ำประปาใช้ที่ เพียงพอ	ประชาชนมีน้ำ สำหรับอุปโภค บริโภค	กองช่าง
๑๗๖	โครงการขยายเขต ประปาหมู่บ้าน หมู่ที่ ๕	เพื่อให้มีน้ำสำหรับ อุปโภค-บริโภค	วางท่อขนาด เส้นผ่าศูนย์กลาง ๒ นิ้ว ยาว ๕๐๐ เมตร	๖๐,๐๐๐	๖๐,๐๐๐	๖๐,๐๐๐	๖๐,๐๐๐	๖๐,๐๐๐	ร้อยละ๖๐ ครั้วเรือน ที่มีน้ำประปาใช้ที่ เพียงพอ	ประชาชนมีน้ำ สำหรับอุปโภค บริโภค	กองช่าง
๑๗๗	โครงการขยายเขต ประปาหมู่บ้าน หมู่ที่ ๖	เพื่อให้มีน้ำสำหรับ อุปโภค-บริโภค	วางท่อขนาด เส้นผ่าศูนย์กลาง ๒ นิ้ว ยาว ๕๐๐ เมตร	๖๐,๐๐๐	๖๐,๐๐๐	๖๐,๐๐๐	๖๐,๐๐๐	๖๐,๐๐๐	ร้อยละ๖๐ ครั้วเรือน ที่มีน้ำประปาใช้ที่ เพียงพอ	ประชาชนมีน้ำ สำหรับอุปโภค บริโภค	กองช่าง



รายละเอียดโครงการพัฒนา  
แผนพัฒนาท้องถิ่น (พ.ศ. ๒๕๖๖ - ๒๕๗๐)  
องค์การบริหารส่วนตำบลห้วยน้ำคำ อำเภอราษีไศล จังหวัดศรีสะเกษ

แบบ ผ.๐๒

- ก. ยุทธศาสตร์จังหวัดที่ ๓ พัฒนาเมืองน่าอยู่ สู่คุณภาพชีวิตประชาชนในทุกมิติ
- ข. ยุทธศาสตร์การพัฒนาระบบโครงสร้างพื้นฐานท้องถิ่น ในเขตจังหวัดที่ ๕ การพัฒนาและยกระดับโครงสร้างพื้นฐานให้เชื่อมโยงกับการพัฒนาทุกมิติ  
ยุทธศาสตร์การพัฒนา อปท. ที่ ๑ การพัฒนาด้านโครงสร้างพื้นฐาน  
๑.๑ แผนงานอุตสาหกรรมและการโยธา

ที่	โครงการ	วัตถุประสงค์	เป้าหมาย (ผลผลิตของโครงการ)	งบประมาณ					ตัวชี้วัด (KPI)	ผลที่คาดว่าจะได้รับ	หน่วยงาน รับผิดชอบหลัก
				๒๕๖๖ (บาท)	๒๕๖๗ (บาท)	๒๕๖๘ (บาท)	๒๕๖๙ (บาท)	๒๕๗๐ (บาท)			
๑๗๘	โครงการขยายเขต ประปาหมู่บ้าน หมู่ที่ ๗	เพื่อให้มีน้ำสำหรับ อุปโภค-บริโภค	วางท่อขนาด เส้นผ่าศูนย์กลาง ๒ นิ้ว ยาว ๕๐๐ เมตร	๖๐,๐๐๐	๖๐,๐๐๐	๖๐,๐๐๐	๖๐,๐๐๐	๖๐,๐๐๐	ร้อยละ๖๐ ครั้วเรือน ที่มีน้ำประปาใช้ที่ เพียงพอ	ประชาชนมีน้ำ สำหรับอุปโภค บริโภค	กองช่าง
๑๗๙	โครงการขยายเขต ประปาหมู่บ้าน หมู่ที่ ๘	เพื่อให้มีน้ำสำหรับ อุปโภค-บริโภค	วางท่อขนาด เส้นผ่าศูนย์กลาง ๒ นิ้ว ยาว ๕๐๐ เมตร	๖๐,๐๐๐	๖๐,๐๐๐	๖๐,๐๐๐	๖๐,๐๐๐	๖๐,๐๐๐	ร้อยละ๖๐ ครั้วเรือน ที่มีน้ำประปาใช้ที่ เพียงพอ	ประชาชนมีน้ำ สำหรับอุปโภค บริโภค	กองช่าง
๑๘๐	โครงการขยายเขต ประปาหมู่บ้าน หมู่ที่ ๙	เพื่อให้มีน้ำสำหรับ อุปโภค-บริโภค	วางท่อขนาด เส้นผ่าศูนย์กลาง ๒ นิ้ว ยาว ๕๐๐ เมตร	๖๐,๐๐๐	๖๐,๐๐๐	๖๐,๐๐๐	๖๐,๐๐๐	๖๐,๐๐๐	ร้อยละ๖๐ ครั้วเรือน ที่มีน้ำประปาใช้ที่ เพียงพอ	ประชาชนมีน้ำ สำหรับอุปโภค บริโภค	กองช่าง

รายละเอียดโครงการพัฒนา

แผนพัฒนาท้องถิ่น (พ.ศ. ๒๕๖๖ - ๒๕๗๐)

แบบ ผ.๐๒

องค์การบริหารส่วนตำบลห้วยน้ำคำ อำเภอราษีไศล จังหวัดศรีสะเกษ

- ก. ยุทธศาสตร์จังหวัดที่ ๓ พัฒนาเมืองน่าอยู่ สู่คุณภาพชีวิตประชาชนในทุกมิติ
- ข. ยุทธศาสตร์การพัฒนาดังกล่าวขององค์กรปกครองส่วนท้องถิ่น ในเขตจังหวัดที่ ๕ การพัฒนาและยกระดับโครงสร้างพื้นฐานให้เชื่อมโยงกับการพัฒนาทุกมิติ
- ยุทธศาสตร์การพัฒนา อปท. ที่ ๑ การพัฒนาด้านโครงสร้างพื้นฐาน
- ๑.๑ แผนงานอุตสาหกรรมและการโยธา

ที่	โครงการ	วัตถุประสงค์	เป้าหมาย (ผลผลิตของโครงการ)	งบประมาณ					ตัวชี้วัด (KPI)	ผลที่คาดว่าจะได้รับ	หน่วยงาน รับผิดชอบหลัก
				๒๕๖๖ (บาท)	๒๕๖๗ (บาท)	๒๕๖๘ (บาท)	๒๕๖๙ (บาท)	๒๕๗๐ (บาท)			
๑๘๑	โครงการขยายเขต ประปาหมู่บ้าน หมู่ที่ ๑๐	เพื่อให้มีน้ำสำหรับ อุปโภค-บริโภค	วางท่อขนาด เส้นผ่าศูนย์กลาง ๒ นิ้ว ยาว ๕๐๐ เมตร	๖๐,๐๐๐	๖๐,๐๐๐	๖๐,๐๐๐	๖๐,๐๐๐	๖๐,๐๐๐	ร้อยละ๖๐ ครั้วเรือน ที่มีน้ำประปาใช้ที่ เพียงพอ	ประชาชนมีน้ำ สำหรับอุปโภค บริโภค	กองช่าง
๑๘๒	โครงการขยายเขต ประปาหมู่บ้าน หมู่ที่ ๑๑	เพื่อให้มีน้ำสำหรับ อุปโภค-บริโภค	วางท่อขนาด เส้นผ่าศูนย์กลาง ๒ นิ้ว ยาว ๕๐๐ เมตร	๖๐,๐๐๐	๖๐,๐๐๐	๖๐,๐๐๐	๖๐,๐๐๐	๖๐,๐๐๐	ร้อยละ๖๐ ครั้วเรือน ที่มีน้ำประปาใช้ที่ เพียงพอ	ประชาชนมีน้ำ สำหรับอุปโภค บริโภค	กองช่าง
๑๘๓	โครงการขยายเขต ประปาหมู่บ้าน หมู่ที่ ๑๒	เพื่อให้มีน้ำสำหรับ อุปโภค-บริโภค	วางท่อขนาด เส้นผ่าศูนย์กลาง ๒ นิ้ว ยาว ๕๐๐ เมตร	๖๐,๐๐๐	๖๐,๐๐๐	๖๐,๐๐๐	๖๐,๐๐๐	๖๐,๐๐๐	ร้อยละ๖๐ ครั้วเรือน ที่มีน้ำประปาใช้ที่ เพียงพอ	ประชาชนมีน้ำ สำหรับอุปโภค บริโภค	กองช่าง

รายละเอียดโครงการพัฒนา  
แผนพัฒนาท้องถิ่น (พ.ศ. ๒๕๖๖ - ๒๕๗๐)  
องค์การบริหารส่วนตำบลห้วยน้ำคำ อำเภอราษีไศล จังหวัดศรีสะเกษ

แบบ ผ.๐๒

- ก. ยุทธศาสตร์จังหวัดที่ ๓ พัฒนาเมืองน่าอยู่ สู่คุณภาพชีวิตประชาชนในทุกมิติ
- ข. ยุทธศาสตร์การพัฒนาองค์กรปกครองส่วนท้องถิ่น ในเขตจังหวัดที่ ๕ การพัฒนาและยกระดับโครงสร้างพื้นฐานให้เชื่อมโยงกับการพัฒนาทุกมิติ  
ยุทธศาสตร์การพัฒนา อปท. ที่ ๑ การพัฒนาด้านโครงสร้างพื้นฐาน  
๑.๑ แผนงานอุตสาหกรรมและการโยธา

ที่	โครงการ	วัตถุประสงค์	เป้าหมาย (ผลผลิตของโครงการ)	งบประมาณ					ตัวชี้วัด (KPI)	ผลที่คาดว่าจะได้รับ	หน่วยงาน รับผิดชอบหลัก
				๒๕๖๖ (บาท)	๒๕๖๗ (บาท)	๒๕๖๘ (บาท)	๒๕๖๙ (บาท)	๒๕๗๐ (บาท)			
๑๘๔	โครงการขยายเขต ประปาหมู่บ้าน หมู่ที่ ๑๓	เพื่อให้มีน้ำสำหรับ อุปโภค-บริโภค	วางท่อขนาด เส้นผ่าศูนย์กลาง ๒ นิ้ว ยาว ๕๐๐ เมตร	๖๐,๐๐๐	๖๐,๐๐๐	๖๐,๐๐๐	๖๐,๐๐๐	๖๐,๐๐๐	ร้อยละ๖๐ ครัวเรือนที่มี น้ำประปาใช้ที่ เพียงพอ	ประชาชนมีน้ำ สำหรับอุปโภค บริโภค	กองช่าง
๑๘๕	โครงการก่อสร้าง ระบบกรองน้ำผิว ดินขนาดกลาง	เพื่อให้มีน้ำสำหรับ อุปโภค-บริโภค	ก่อสร้างระบบกรองน้ำ ผิวดินขนาดกลาง บ้านนาฉนวน หมู่ ๑๓	๕๐๐,๐๐๐	๕๐๐,๐๐๐	๕๐๐,๐๐๐	๕๐๐,๐๐๐	๕๐๐,๐๐๐	ร้อยละ๖๐ ครัวเรือนที่มี น้ำประปาใช้ที่ เพียงพอ	ประชาชนมีน้ำ สำหรับอุปโภค บริโภค	กองช่าง
รวม	...๑๘๕..โครงการ	-	-	๒๗,๕๕๘,๘๐๐	๒๗,๕๕๘,๘๐๐	๒๗,๕๕๘,๘๐๐	๒๗,๕๕๘,๘๐๐	๒๗,๕๕๘,๘๐๐	-	-	-

รายละเอียดโครงการพัฒนา  
แผนพัฒนาท้องถิ่น (พ.ศ. ๒๕๖๖ - ๒๕๗๐)

แบบ ผ. ๐๒

องค์การบริหารส่วนตำบลห้วยน้ำคำ อำเภอราษีไศล จังหวัดศรีสะเกษ

- ก. ยุทธศาสตร์จังหวัดที่ ๓ พัฒนาเมืองนำอยู่ สู่คุณภาพชีวิตประชาชนในทุกมิติ  
ข. ยุทธศาสตร์การพัฒนาระบบโครงสร้างส่วนท้องถิ่น ในเขตจังหวัดที่ ๕ การพัฒนาและยกระดับโครงสร้างพื้นฐานให้เชื่อมโยงกับการพัฒนาทุกมิติ  
ยุทธศาสตร์การพัฒนา อปท. ที่ ๑ การพัฒนาด้านโครงสร้างพื้นฐาน

๑.๒ แผนงานเคหะและชุมชน

ที่	โครงการ	วัตถุประสงค์	เป้าหมาย (ผลผลิตของโครงการ)	งบประมาณ					ตัวชี้วัด (KPI)	ผลที่คาดว่าจะได้รับ	หน่วยงาน รับผิดชอบ หลัก
				๒๕๖๖ (บาท)	๒๕๖๗ (บาท)	๒๕๖๘ (บาท)	๒๕๖๙ (บาท)	๒๕๗๐ (บาท)			
๑	อุดหนุนการไฟฟ้าส่วนภูมิภาค สาขาราษีไศล	เพื่ออุดหนุนการไฟฟ้าส่วนภูมิภาค สาขาราษีไศล ในการขยายเขตไฟฟ้า และไฟฟ้าส่องสว่าง ภายในหมู่บ้าน ในเขตตำบลห้วยน้ำคำ	อุดหนุนการไฟฟ้าส่วนภูมิภาค สาขาราษีไศล	๑๕๐,๐๐๐	๑๕๐,๐๐๐	๑๕๐,๐๐๐	๑๕๐,๐๐๐	๑๕๐,๐๐๐	ประชาชนมีไฟฟ้าใช้ร้อยละ ๑๐๐	ประชาชนได้รับความสะดวกประชาชนมีไฟฟ้าใช้	กองช่าง

- ก. ยุทธศาสตร์จังหวัดที่ ๓ พัฒนาเมืองนำอยู่ สู่คุณภาพชีวิตประชาชนในทุกมิติ  
ข. ยุทธศาสตร์การพัฒนาระบบโครงสร้างส่วนท้องถิ่น ในเขตจังหวัดที่ ๕ การพัฒนาและยกระดับโครงสร้างพื้นฐานให้เชื่อมโยงกับการพัฒนาทุกมิติ  
ยุทธศาสตร์การพัฒนา อปท. ที่ ๑ การพัฒนาด้านโครงสร้างพื้นฐาน

๑.๒ แผนงานเคหะและชุมชน

รายละเอียดโครงการพัฒนา  
แผนพัฒนาท้องถิ่น (พ.ศ. ๒๕๖๖ - ๒๕๗๐)

แบบ ผ. ๐๒

องค์การบริหารส่วนตำบลห้วยน้ำคำ อำเภอราษีไศล จังหวัดศรีสะเกษ

ที่	โครงการ	วัตถุประสงค์	เป้าหมาย (ผลผลิตของ โครงการ)	งบประมาณ					ตัวชี้วัด (KPI)	ผลที่คาดว่าจะ ได้รับ	หน่วยงาน รับผิดชอบ หลัก
				๒๕๖๖ (บาท)	๒๕๖๗ (บาท)	๒๕๖๘ (บาท)	๒๕๖๙ (บาท)	๒๕๗๐ (บาท)			
๒	โครงการปรับปรุงห้อง ศูนย์พัฒนาเด็กเล็กหลัง เก่าเป็นห้องกิจการสภา	จ้างเหมาปรับปรุงห้องศูนย์ พัฒนาเด็กเล็กหลังเก่าเป็นห้อง กิจการสภา	ปรับปรุงห้องศูนย์ พัฒนาเด็กเล็กหลัง เก่าเป็นห้องกิจการ สภา	๑๗๐,๐๐๐	๑๗๐,๐๐๐	๑๗๐,๐๐๐	๑๗๐,๐๐๐	๑๗๐,๐๐๐	ร้อยละของ ประชาชนที่พึง พอใจในการ ติดต่อราชการ	ประชาชนได้รับ ความสะดวกใน การติดต่อ ประสานงาน เพิ่มขึ้น	กองช่าง
๓	โครงการก่อสร้าง ห้องน้ำศูนย์พัฒนาเด็ก เล็ก อบต.ห้วยน้ำคำ	เพื่อก่อสร้างห้องน้ำศูนย์พัฒนา เด็กเล็ก อบต.ห้วยน้ำคำ	ก่อสร้างห้องน้ำศูนย์ พัฒนาเด็กเล็ก อบต.ห้วยน้ำคำ จำนวน 1 แห่ง	๑๐๐,๐๐๐	๑๐๐,๐๐๐	๑๐๐,๐๐๐	๑๐๐,๐๐๐	๑๐๐,๐๐๐	จำนวนห้องน้ำ ที่ก่อสร้าง	ศูนย์พัฒนาเด็ก เล็ก อบต.ห้วยน้ำ คำ มีห้องน้ำที่ เพียงพอต่อการ ใช้บริการ	กองช่าง
๔	โครงการต่อเติมอาคาร ศูนย์พัฒนาเด็กเล็ก อบต.ห้วยน้ำคำ	เพื่อต่อเติมอาคารศูนย์พัฒนาเด็ก เล็กให้เกิดความสะดวกแก่เด็กใน ศพด.	- โดยทำการต่อเติม อาคารด้านหลังศูนย์ พัฒนาเด็กเล็กอบต. ห้วยน้ำคำ	๒๐๐,๐๐๐	๒๐๐,๐๐๐	๒๐๐,๐๐๐	๒๐๐,๐๐๐	๒๐๐,๐๐๐	ต่อเติมอาคาร ๑ แห่ง	เด็กใน ศพด. มี ความสะดวกและ ปลอดภัย	กองช่าง

ก. ยุทธศาสตร์จังหวัดที่ ๓ พัฒนาเมืองนำอยู่ สู่คุณภาพชีวิตประชาชนในทุกมิติ

ข. ยุทธศาสตร์การพัฒนาองค์กรปกครองส่วนท้องถิ่น ในเขตจังหวัดที่ ๕ การพัฒนาและยกระดับโครงสร้างพื้นฐานให้เชื่อมโยงกับการพัฒนาทุกมิติ

ยุทธศาสตร์การพัฒนา อปท. ที่ ๑ การพัฒนาด้านโครงสร้างพื้นฐาน

๑.๒ แผนงานเคหะและชุมชน

ที่	โครงการ	วัตถุประสงค์	เป้าหมาย (ผลผลิตของโครงการ)	งบประมาณ					ตัวชี้วัด (KPI)	ผลที่คาดว่าจะ ได้รับ	หน่วยงาน รับผิดชอบ หลัก
				๒๕๖๖	๒๕๖๗	๒๕๖๘	๒๕๖๙	๒๕๗๐			

รายละเอียดโครงการพัฒนา  
แผนพัฒนาท้องถิ่น (พ.ศ. ๒๕๖๖ - ๒๕๗๐)

แบบ ผ. ๐๒

องค์การบริหารส่วนตำบลห้วยน้ำคำ อำเภอราษีไศล จังหวัดศรีสะเกษ

				(บาท)	(บาท)	(บาท)	(บาท)	(บาท)			
๕	โครงการก่อสร้างขอบเขตรั้วและหลังคาสนามเด็กเล่น ศูนย์พัฒนาเด็กเล็ก	เพื่อให้เด็กมีความปลอดภัยในสนามเด็กเล่น	ก่อสร้างขอบเขตรั้วและหลังคาสนามเด็กเล่น ศูนย์พัฒนาเด็กเล็ก	๑๕๐,๐๐๐	๑๕๐,๐๐๐	๑๕๐,๐๐๐	๑๕๐,๐๐๐	๑๕๐,๐๐๐	เด็กมีความปลอดภัยในสนามเด็กเล่นมากขึ้น ร้อยละ ๘๐	เด็กใน ศพด. ได้รับความสะดวกและปลอดภัย	กองช่าง
๖	โครงการปรับปรุงภูมิทัศน์ ศูนย์พัฒนาเด็กเล็ก	เพื่อเสริมสร้างวิสัยทัศน์และสภาวะแวดล้อมที่ดีของ ศพด.	ศพด. อบต.ห้วยน้ำคำ	๓๐,๐๐๐	๓๐,๐๐๐	๓๐,๐๐๐	๓๐,๐๐๐	๓๐,๐๐๐	ร้อยละ ๙๐ เด็กได้รับบรรยากาศที่ดีในการเรียน	ศพด. มีสิ่งแวดล้อมที่ดีและเสริมสร้างบรรยากาศในการเรียนการสอน	กองการศึกษา

ก. ยุทธศาสตร์จังหวัดที่ ๓ พัฒนาเมืองนำอยู่ สู่คุณภาพชีวิตประชาชนในทุกมิติ

ข. ยุทธศาสตร์การพัฒนาองค์กรปกครองส่วนท้องถิ่น ในเขตจังหวัดที่ ๕ การพัฒนาและยกระดับโครงสร้างพื้นฐานให้เชื่อมโยงกับการพัฒนาทุกมิติ

ยุทธศาสตร์การพัฒนา อบต. ที่ ๑ การพัฒนาด้านโครงสร้างพื้นฐาน

๑.๒ แผนงานเคหะและชุมชน

ที่	โครงการ	วัตถุประสงค์	เป้าหมาย (ผลผลิตของโครงการ)	งบประมาณ					ตัวชี้วัด (KPI)	ผลที่คาดว่าจะได้รับ	หน่วยงานรับผิดชอบหลัก
				๒๕๖๖ (บาท)	๒๕๖๗ (บาท)	๒๕๖๘ (บาท)	๒๕๖๙ (บาท)	๒๕๗๐ (บาท)			
๗	โครงการจัดทำรั้วและป้าย ศูนย์พัฒนาเด็กเล็ก	เพื่อให้ศูนย์ฯได้มาตรฐาน มีความ	จัดทำรั้ว และ ป้าย ศูนย์พัฒนาเด็กเล็ก	๑๐๐,๐๐๐	๑๐๐,๐๐๐	๑๐๐,๐๐๐	๑๐๐,๐๐๐	๑๐๐,๐๐๐	ศูนย์พัฒนาเด็กเล็กได้มาตรฐานมี	ศูนย์พัฒนาเด็กเล็กได้มาตรฐานมี	กองช่าง

รายละเอียดโครงการพัฒนา  
แผนพัฒนาท้องถิ่น (พ.ศ. ๒๕๖๖ - ๒๕๗๐)

แบบ ผ. ๐๒

องค์การบริหารส่วนตำบลห้วยน้ำคำ อำเภอราษีไศล จังหวัดศรีสะเกษ

		ปลอดภัยกับเด็ก	ตามแบบ อบ ต. ห้วยน้ำคำ						ความปลอดภัย ร้อยละ ๑๐๐	ความปลอดภัย	
๘	โครงการปรับปรุงต่อเติม อ่างล้างมือ-แปรงฟัน สำหรับศูนย์พัฒนาเด็กเล็ก	เพื่อให้ศูนย์พัฒนาเด็ก เล็กมีอ่างล้างมือ-แปรง ฟันเพียงพอต่อเด็ก	จัดทำอ่างล้างมือ- แปรงฟัน สำหรับเด็ก	๕๐,๐๐๐	๕๐,๐๐๐	๕๐,๐๐๐	๕๐,๐๐๐	๕๐,๐๐๐	มีอ่างล้างมือ- แปรงฟันที่ถูก สุขลักษณะและ เพียงพอต่อเด็ก ๑๐๐ %	ศูนย์พัฒนาเด็ก เล็กมีอ่างล้างมือ- แปรงฟันเพียงพอ ต่อเด็ก	กองช่าง
๙	โครงการก่อสร้างโรง อาหารและห้องประกอบ อาหารศูนย์พัฒนาเด็กเล็ก	เพื่อให้ศูนย์พัฒนาเด็ก เล็กมีโรงอาหารและ ห้องประกอบอาหารที่ ถูกสุขลักษณะ สะดวก ปลอดภัย	ก่อสร้างโรงอาหาร และห้องประกอบ อาหาร	๑๕๐,๐๐๐	๑๕๐,๐๐๐	๑๕๐,๐๐๐	๑๕๐,๐๐๐	๑๕๐,๐๐๐	มีโรงอาหารและ ห้องประกอบ อาหารที่ถูก สุขลักษณะ ๑๐๐%	ศูนย์พัฒนาเด็ก เล็กมีโรงอาหาร และห้องประกอบ อาหารที่ถูก สุขลักษณะ	กองช่าง

ก. ยุทธศาสตร์จังหวัดที่ ๓ พัฒนาเมืองนำอยู่ สู่คุณภาพชีวิตประชาชนในทุกมิติ

ข. ยุทธศาสตร์การพัฒนาองค์กรปกครองส่วนท้องถิ่น ในเขตจังหวัดที่ ๕ การพัฒนาและยกระดับโครงสร้างพื้นฐานให้เชื่อมโยงกับการพัฒนาทุกมิติ

ยุทธศาสตร์การพัฒนา อปท. ที่ ๑ การพัฒนาด้านโครงสร้างพื้นฐาน

๑.๒ แผนงานเคหะและชุมชน

ที่	โครงการ	วัตถุประสงค์	เป้าหมาย (ผลผลิตของ โครงการ)	งบประมาณ					ตัวชี้วัด (KPI)	ผลที่คาดว่าจะ ได้รับ	หน่วยงาน รับผิดชอบ หลัก
				๒๕๖๖ (บาท)	๒๕๖๗ (บาท)	๒๕๖๘ (บาท)	๒๕๖๙ (บาท)	๒๕๗๐ (บาท)			
๑๐	โครงการ ปรับปรุงสนาม เด็กเล่น	เพื่อให้สนามเด็กเล่น สะอาด ปลอดภัย และ มีมาตรฐานตาม มาตรฐานศูนย์พัฒนา เด็กเล็กองค์กรปกครอง	ปรับปรุงสนามเด็ก เล่น	๓๐,๐๐๐	๓๐,๐๐๐	๓๐,๐๐๐	๓๐,๐๐๐	๓๐,๐๐๐	ศูนย์พัฒนาเด็กเล็กมี สนามเด็กเล่น สะอาด ปลอดภัย และมีมาตรฐาน ๑๐๐%	ศูนย์พัฒนาเด็กเล็กมีสนาม เด็กเล่นสะอาด ปลอดภัย และมีมาตรฐานตาม มาตรฐานศูนย์พัฒนาเด็ก เล็กองค์กรปกครองท้องถิ่น	กองช่าง

รายละเอียดโครงการพัฒนา  
แผนพัฒนาท้องถิ่น (พ.ศ. ๒๕๖๖ - ๒๕๗๐)

แบบ ผ. ๐๒

องค์การบริหารส่วนตำบลห้วยน้ำคำ อำเภอราษีไศล จังหวัดศรีสะเกษ

		ท้องถิ่น									
๑๑	โครงการต่อเติม กันห้องเรียน สำหรับศูนย์ พัฒนาเด็กเล็ก	เพื่อส่งเสริมการจัดการ เรียนการสอนให้ เหมาะสมตามวัย	ต่อเติมกันห้องเรียน สำหรับศูนย์พัฒนา เด็กเล็ก	๑๐๐,๐๐๐	๑๐๐,๐๐๐	๑๐๐,๐๐๐	๑๐๐,๐๐๐	๑๐๐,๐๐๐	ศูนย์พัฒนาเด็กเล็ก อบต.ห้วยน้ำคำ มี ประสิทธิภาพในการ ปฏิบัติงาน สูงร้อยละ ๖๐ ขึ้นไป	ศูนย์พัฒนาเด็กเล็กมีห้อง จัดประสบการณ์แบ่งตาม ช่วงวัยเด็ก	กองช่าง

ก. ยุทธศาสตร์จังหวัดที่ ๓ พัฒนาเมืองน่าอยู่ สู่คุณภาพชีวิตประชาชนในทุกมิติ

ข. ยุทธศาสตร์การพัฒนาองค์กรปกครองส่วนท้องถิ่น ในเขตจังหวัดที่ ๕ การพัฒนาและยกระดับโครงสร้างพื้นฐานให้เชื่อมโยงกับการพัฒนาทุกมิติ

ยุทธศาสตร์การพัฒนา อปท. ที่ ๑ การพัฒนาด้านโครงสร้างพื้นฐาน

๑.๒ แผนงานเคหะและชุมชน

ที่	โครงการ	วัตถุประสงค์	เป้าหมาย (ผลผลิตของ โครงการ)	งบประมาณ					ตัวชี้วัด (KPI)	ผลที่คาดว่าจะ ได้รับ	หน่วยงาน รับผิดชอบ หลัก
				๒๕๖๖ (บาท)	๒๕๖๗ (บาท)	๒๕๖๘ (บาท)	๒๕๖๙ (บาท)	๒๕๗๐ (บาท)			
๑๒	โครงการติดตั้งหลอด ประตู+หน้าต่าง อาคารศูนย์พัฒนา เด็กเล็ก	เพื่อให้ศูนย์พัฒนาเด็ก เล็กมีความปลอดภัย มี บรรยากาศน่าอยู่ น่า เรียน ปลอดภัยจากสัตว์ นำโรค	ติดตั้งหลอดประตู+ หน้าต่างอาคารศูนย์ พัฒนาเด็กเล็ก	๑๐๐,๐๐๐	๑๐๐,๐๐๐	๑๐๐,๐๐๐	๑๐๐,๐๐๐	๑๐๐,๐๐๐	ศูนย์พัฒนาเด็กเล็กมี ความปลอดภัยและ มีมาตรฐาน ๑๐๐%	ศูนย์พัฒนาเด็กเล็กมี ความปลอดภัย มี บรรยากาศน่าอยู่ น่า เรียน ปลอดภัยจาก สัตว์นำโรค และ มีมาตรฐานตาม มาตรฐานศูนย์พัฒนา เด็กเล็กองค์กร ปกครองท้องถิ่น	กองช่าง



รายละเอียดโครงการพัฒนา  
แผนพัฒนาท้องถิ่น (พ.ศ. ๒๕๖๖ - ๒๕๗๐)

แบบ ผ. ๐๒

องค์การบริหารส่วนตำบลห้วยน้ำคำ อำเภอราษีไศล จังหวัดศรีสะเกษ

๑๓	โครงการติดตั้ง เหล็กตัดหน้าต่าง อาคารศูนย์พัฒนา เด็กเล็ก	เพื่อให้ศูนย์พัฒนาเด็ก เล็กมีความปลอดภัยใน ทรัพย์สิน	ติดตั้งเหล็กตัด หน้าต่างอาคารศูนย์ พัฒนาเด็กเล็ก	๘๐,๐๐๐	๘๐,๐๐๐	๘๐,๐๐๐	๘๐,๐๐๐	๘๐,๐๐๐	ศูนย์พัฒนาเด็กเล็กมี ความปลอดภัยใน ทรัพย์สิน ๑๐๐ %	ศูนย์พัฒนาเด็กเล็กมี ความปลอดภัยใน ทรัพย์สิน	กองช่าง
----	---	--	--	--------	--------	--------	--------	--------	--	--	---------

ก. ยุทธศาสตร์จังหวัดที่ ๓ พัฒนาเมืองน่าอยู่ สู่คุณภาพชีวิตประชาชนในทุกมิติ

ข. ยุทธศาสตร์การพัฒนากองกรปกครองส่วนท้องถิ่น ในเขตจังหวัดที่ ๕ การพัฒนาและยกระดับโครงสร้างพื้นฐานให้เชื่อมโยงกับการพัฒนาทุกมิติ  
ยุทธศาสตร์การพัฒนา อปท. ที่ ๑ การพัฒนาด้านโครงสร้างพื้นฐาน

๑.๒ แผนงานเคหะและชุมชน

ที่	โครงการ	วัตถุประสงค์	เป้าหมาย (ผลผลิตของ โครงการ)	งบประมาณ					ตัวชี้วัด (KPI)	ผลที่คาดว่าจะ ได้รับ	หน่วยงาน รับผิดชอบ หลัก
				๒๕๖๖ (บาท)	๒๕๖๗ (บาท)	๒๕๖๘ (บาท)	๒๕๖๙ (บาท)	๒๕๗๐ (บาท)			
๑๔	โครงการก่อสร้าง ห้องกองการศึกษา ฯ	เพื่อให้มีความสะดวก ในการกำกับ ติดตาม และร่วมมือกันในการ ปฏิบัติงาน	ก่อสร้างห้องกอง การศึกษาฯ	๒๐๐,๐๐๐	๒๐๐,๐๐๐	๒๐๐,๐๐๐	๒๐๐,๐๐๐	๒๐๐,๐๐๐	การกำกับ ติดตาม และร่วมมือกันใน การปฏิบัติงานมี ประสิทธิภาพ	การกำกับ ติดตาม และร่วมมือกันใน การปฏิบัติงานมี ประสิทธิภาพ	กองช่าง
๑๕	โครงการก่อสร้าง ห้องสมุดตำบล	เพื่อให้เด็ก เยาวชน ประชาชนมีที่สำหรับ อ่านหนังสือ	ก่อสร้าง ห้องสมุดตำบล	๒๕๐,๐๐๐	๒๕๐,๐๐๐	๒๕๐,๐๐๐	๒๕๐,๐๐๐	๒๕๐,๐๐๐	เด็ก เยาวชน ประชาชนมีที่ สำหรับอ่านหนังสือ	เด็ก เยาวชน ประชาชนมีที่สำหรับ อ่านหนังสือ	กองช่าง
รวม	.....๑๕.....โครงการ	-	-	๑,๘๖๐,๐๐๐	๑,๘๖๐,๐๐๐	๑,๘๖๐,๐๐๐	๑,๘๖๐,๐๐๐	๑,๘๖๐,๐๐๐	-	-	-

รายละเอียดโครงการพัฒนา  
แผนพัฒนาท้องถิ่น (พ.ศ. ๒๕๖๖ - ๒๕๗๐)  
องค์การบริหารส่วนตำบลห้วยน้ำคำ อำเภอราษีไศล จังหวัดศรีสะเกษ

แบบ ผ. ๐๒

- ก. ยุทธศาสตร์จังหวัดที่ ๑ ยกระดับการผลิตสินค้าเกษตรสู่มาตรฐานอย่างครบวงจร  
ข. ยุทธศาสตร์การพัฒนาองค์กรปกครองส่วนท้องถิ่น ในเขตจังหวัดที่ ๑ การยกระดับคุณภาพชีวิตให้เป็นสังคมที่น่าอยู่ และยุทธศาสตร์ ที่ ๓ ยกระดับคุณภาพสินค้าการเกษตรให้เป็นเกษตรปลอดภัย  
ยุทธศาสตร์การพัฒนา อปท. ที่ ๒ การพัฒนาด้านเศรษฐกิจ

๒.๑ แผนงานสร้างความเข้มแข็งของชุมชน

ที่	โครงการ	วัตถุประสงค์	เป้าหมาย (ผลผลิตของโครงการ)	งบประมาณ					ตัวชี้วัด (KPI)	ผลที่คาดว่าจะได้รับ	หน่วยงาน ที่รับผิดชอบ หลัก
				๒๕๖๖ (บาท)	๒๕๖๗ (บาท)	๒๕๖๘ (บาท)	๒๕๖๙ (บาท)	๒๕๗๐ (บาท)			
๑	โครงการฝึกอบรมอาชีพให้แก่ประชาชน	เพื่อฝึกอบรมอาชีพให้กับประชาชนในตำบลห้วยน้ำคำ	๑ ครั้ง/ปี ประชาชนในเขตตำบล	๒๐,๐๐๐	๒๐,๐๐๐	๒๐,๐๐๐	๒๐,๐๐๐	๒๐,๐๐๐	ประชาชนมีรายได้เพิ่มขึ้นร้อยละ ๕	ผู้ประชาชนมีอาชีพและมีทักษะในการประกอบอาชีพ	สำนักงานปลัด อบต.
๒	โครงการศรีสะเกษพัฒนาตามแนวทางปรัชญาเศรษฐกิจพอเพียง	เพื่อส่งเสริมการประกอบอาชีพและเพิ่มรายได้ตามหลักเศรษฐกิจพอเพียง	จัดอบรมอาชีพโดยผู้นำหลักปรัชญาเศรษฐกิจพอเพียงมาใช้ปีละ ๑ ครั้ง	๑๐๐,๐๐๐	๑๐๐,๐๐๐	๑๐๐,๐๐๐	๑๐๐,๐๐๐	๑๐๐,๐๐๐	ประชาชนร้อยละ ๘๐ มีรายได้เพิ่มขึ้นและประกอบอาชีพตามหลักปรัชญาเศรษฐกิจพอเพียง	ประชาชนมีอาชีพและมีรายได้เพิ่มขึ้นมีความเป็นอยู่ที่ดีขึ้น	สำนักงานปลัด อบต.

- ก. ยุทธศาสตร์จังหวัดที่ ๑ ยกระดับการผลิตสินค้าเกษตรสู่มาตรฐานอย่างครบวงจร  
ข. ยุทธศาสตร์การพัฒนาองค์กรปกครองส่วนท้องถิ่น ในเขตจังหวัดที่ ๑ การยกระดับคุณภาพชีวิตให้เป็นสังคมที่น่าอยู่ และยุทธศาสตร์ ที่ ๓ ยกระดับคุณภาพสินค้าการเกษตรให้เป็นเกษตรปลอดภัย

รายละเอียดโครงการพัฒนา  
แผนพัฒนาท้องถิ่น (พ.ศ. ๒๕๖๖ - ๒๕๗๐)  
องค์การบริหารส่วนตำบลห้วยน้ำคำ อำเภอราษีไศล จังหวัดศรีสะเกษ

แบบ ผ. ๐๒

ยุทธศาสตร์การพัฒนา อปท. ที่ ๒ การพัฒนาด้านเศรษฐกิจ  
๒.๑ แผนงานสร้างความเข้มแข็งของชุมชน

ที่	โครงการ	วัตถุประสงค์	เป้าหมาย (ผลผลิตของ โครงการ)	งบประมาณ					ตัวชี้วัด (KPI)	ผลที่คาดว่าจะได้รับ	หน่วยงาน ที่รับผิดชอบ หลัก
				๒๕๖๖ (บาท)	๒๕๖๗ (บาท)	๒๕๖๘ (บาท)	๒๕๖๙ (บาท)	๒๕๗๐ (บาท)			
๓	โครงการขับเคลื่อน ปรัชญาเศรษฐกิจ พอเพียง	เพื่อส่งเสริมให้ ดำเนินการหลัก ปรัชญาเศรษฐกิจ พอเพียง	จัดทำโครงการ ปีละ ๑ ครั้ง	๒๐,๐๐๐	๒๐,๐๐๐	๒๐,๐๐๐	๒๐,๐๐๐	๒๐,๐๐๐	ประชาชนมีรายได้ เพิ่มขึ้นร้อยละ ๕	ผู้ประชาชนมี อาชีพและมีทักษะ ในการประกอบ อาชีพ	สำนักงานปลัด อบต.
๔	โครงการอบรมศึกษา งานเสริมสร้างความรู้ ด้านเศรษฐกิจพอเพียง ชุมชนพึ่งตนเอง	เพื่อส่งเสริม สนับสนุนอาชีพ เกษตรกร จัดทำบัญชี ระดับครัวเรือน	ประชาชนตำบล ห้วยน้ำคำ	๖๐,๐๐๐	๖๐,๐๐๐	๖๐,๐๐๐	๖๐,๐๐๐	๖๐,๐๐๐	จำนวนผู้เข้าร่วม โครงการ	จัดทำบัญชีรายรับ รายจ่ายระดับ ครัวเรือน	สำนักงานปลัด อบต.
รวม	๔ โครงการ	-	-	๒๐๐,๐๐๐	๒๐๐,๐๐๐	๒๐๐,๐๐๐	๒๐๐,๐๐๐	๒๐๐,๐๐๐	-	-	-

ก. ยุทธศาสตร์จังหวัดที่ ๑ ยกระดับการผลิตสินค้าเกษตรสู่มาตรฐานอย่างครบวงจร

ข. ยุทธศาสตร์การพัฒนากองคกรปกครองส่วนท้องถิ่น ในเขตจังหวัดที่ ๑ การยกระดับคุณภาพชีวิตให้เป็นสังคมที่น่าอยู่ และยุทธศาสตร์ ที่ ๓ ยกระดับคุณภาพสินค้าการเกษตรให้เป็นเกษตรปลอดภัย  
ยุทธศาสตร์การพัฒนา อปท. ที่ ๒ การพัฒนาด้านเศรษฐกิจ

๒.๒ แผนงานการเกษตร

ที่	โครงการ	วัตถุประสงค์	เป้าหมาย	งบประมาณ	ตัวชี้วัด	ผลที่คาดว่าจะได้รับ	หน่วยงาน
-----	---------	--------------	----------	----------	-----------	---------------------	----------

รายละเอียดโครงการพัฒนา  
แผนพัฒนาท้องถิ่น (พ.ศ. ๒๕๖๖ - ๒๕๗๐)  
องค์การบริหารส่วนตำบลห้วยน้ำคำ อำเภอราษีไศล จังหวัดศรีสะเกษ

แบบ ผ. ๐๒

				๒๕๖๖ (บาท)	๒๕๖๗ (บาท)	๒๕๖๘ (บาท)	๒๕๖๙ (บาท)	๒๕๗๐ (บาท)			
๑	โครงการส่งเสริมการผลิตและใช้สารอินทรีย์ชีวภาพ	เพื่อส่งเสริมให้เกษตรกรใช้สารอินทรีย์แทนการใช้สารเคมี	กลุ่มเกษตรกรตำบลห้วยน้ำคำ จำนวน ๑๓ หมู่บ้าน	๒๐,๐๐๐	๒๐,๐๐๐	๒๐,๐๐๐	๒๐,๐๐๐	๒๐,๐๐๐	เกษตรกรใช้สารเคมีลดลง ร้อยละ ๑๐	เกษตรกรมีการทำการเกษตรโดยการใช้สารอินทรีย์เพิ่มขึ้น	สำนักงานปลัด อบต.
๒	โครงการผลิตเชื้อจุลินทรีย์ป้องกันกำจัดโรคศัตรูพืช	เพื่อให้เกษตรกรได้มีความรู้ในการผลิตสารจุลินทรีย์ในการกำจัดศัตรูพืช	จัดทำโครงการปีละ ๑ ครั้ง	๒๐,๐๐๐	๒๐,๐๐๐	๒๐,๐๐๐	๒๐,๐๐๐	๒๐,๐๐๐	เกษตรกรร้อยละ ๖๐ สามารถผลิตสารจุลินทรีย์ในการกำจัดศัตรูพืช	เกษตรกรได้มีความรู้ในการผลิตสารจุลินทรีย์ในการกำจัดศัตรูพืช	สำนักงานปลัด อบต.
<b>รวม</b>	<b>๒ โครงการ</b>	-	-	<b>๔๐,๐๐๐</b>	<b>๔๐,๐๐๐</b>	<b>๔๐,๐๐๐</b>	<b>๔๐,๐๐๐</b>	<b>๔๐,๐๐๐</b>	-	-	-

รายละเอียดโครงการพัฒนา  
แผนพัฒนาท้องถิ่น (พ.ศ. ๒๕๖๖ - ๒๕๗๐)  
องค์การบริหารส่วนตำบลห้วยน้ำคำ อำเภอราษีไศล จังหวัดศรีสะเกษ

แบบ ผ.๐๒

ก. ยุทธศาสตร์จังหวัดที่ ๓ พัฒนาเมืองนำอยู่ สู่คุณภาพชีวิตประชาชนในทุกมิติ ยุทธศาสตร์ที่ ๕ เสริมสร้างความมั่นคงและการค้าขายชายแดนเชื่อมโยงอาเซียน  
ข. ยุทธศาสตร์การพัฒนาของอปท.ในเขตจังหวัดศรีสะเกษ ยุทธศาสตร์ ที่ ๑ ยกระดับคุณภาพชีวิตให้เป็นสังคมที่น่าอยู่  
ยุทธศาสตร์การพัฒนา อปท. ที่ ๓ การพัฒนาด้านสังคมและคุณภาพชีวิต

๓.๑ แผนงานการศึกษา

ที่	โครงการ	วัตถุประสงค์	เป้าหมาย (ผลผลิตของโครงการ)	งบประมาณ					ตัวชี้วัด (KPI)	ผลที่คาดว่าจะได้รับ	หน่วยงาน ที่รับผิดชอบ หลัก
				๒๕๖๖ (บาท)	๒๕๖๗ (บาท)	๒๕๖๘ (บาท)	๒๕๖๙ (บาท)	๒๕๗๐ (บาท)			
๑	ค่าอาหารเสริม (นม) ศพด.อบต.ห้วยน้ำคำ และโรงเรียน สังกัด สพฐ.ในเขตตำบล ห้วยน้ำคำ	เพื่อจ่ายเป็นค่า จัดซื้ออาหารเสริม นมให้ศูนย์พัฒนา เด็กเล็กและโรงเรียน ในสังกัด สพฐ. เขต ตำบลห้วยน้ำคำ	จัดซื้ออาหารเสริม(นม) ให้แก่เด็กเล็กและ นักเรียนในโรงเรียน จำนวน ๖ แห่ง	๗๐๐,๐๐๐	๗๐๐,๐๐๐	๗๐๐,๐๐๐	๗๐๐,๐๐๐	๗๐๐,๐๐๐	เด็กเล็กและ นักเรียนได้รับ อาหารเสริมนม ๑๐๐ %	อบต.มีศักยภาพในการปฏิบัติงานที่มี ประสิทธิภาพมากขึ้น	กอง การศึกษา
๒	โครงการสนับสนุน ค่าใช้จ่ายการบริหาร สถานศึกษา	เพื่อจ่ายเป็นค่า จัดซื้ออาหาร กลางวันให้แก่ ศพด. อบต.ห้วยน้ำคำ และค่าจัดการเรียน การสอนรายหัว	จ้างเหมาประกอบอาหาร กลางวันให้แก่เด็กเล็ก อนุบาล ๓ ขวบ ศพด. อบต.ห้วยน้ำคำ และจัดซื้อ สื่อการเรียนการสอน	๓๐๐,๐๐๐	๓๐๐,๐๐๐	๓๐๐,๐๐๐	๓๐๐,๐๐๐	๓๐๐,๐๐๐	เด็กเล็กได้ บริโภคอาหารที่ ครบทั้ง ๕ หมู่ ๑๐๐ %และมี สื่อการเรียนรู้อย่าง เพียงพอ	เด็กเล็กทุกคนได้ บริโภคอาหารครบ ๕ หมู่และมีสื่อ การเรียนรู้ที่ เพียงพอ	กอง การศึกษา

ก. ยุทธศาสตร์จังหวัดที่ ๓ พัฒนาเมืองนำอยู่ สู่คุณภาพชีวิตประชาชนในทุกมิติ ยุทธศาสตร์ที่ ๕ เสริมสร้างความมั่นคงและการค้าขายชายแดนเชื่อมโยงอาเซียน  
ข. ยุทธศาสตร์การพัฒนาของอปท.ในเขตจังหวัดศรีสะเกษ ยุทธศาสตร์ ที่ ๑ ยกระดับคุณภาพชีวิตให้เป็นสังคมที่น่าอยู่  
ยุทธศาสตร์การพัฒนา อปท. ที่ ๓ การพัฒนาด้านสังคมและคุณภาพชีวิต

๓.๑ แผนงานการศึกษา

รายละเอียดโครงการพัฒนา  
แผนพัฒนาท้องถิ่น (พ.ศ. ๒๕๖๖ - ๒๕๗๐)  
องค์การบริหารส่วนตำบลห้วยน้ำคำ อำเภอราษีไศล จังหวัดศรีสะเกษ

แบบ ผ.๐๒

ที่	โครงการ	วัตถุประสงค์	เป้าหมาย (ผลผลิตของโครงการ)	งบประมาณ					ตัวชี้วัด (KPI)	ผลที่คาดว่าจะได้รับ	หน่วยงาน ที่รับผิดชอบ หลัก
				๒๕๖๖ (บาท)	๒๕๖๗ (บาท)	๒๕๖๘ (บาท)	๒๕๖๙ (บาท)	๒๕๗๐ (บาท)			
๓	โครงการสนับสนุน อุปกรณ์กีฬาให้แก่ โรงเรียนในเขต อบต.ห้วยน้ำคำ	จัดหาอุปกรณ์กีฬา ให้แก่โรงเรียนในเขต อบต.ห้วยน้ำคำ	โรงเรียนในเขตพื้นที่ ตำบลห้วยน้ำคำ จำนวน ๓ แห่ง	๑๐๐,๐๐๐	๑๐๐,๐๐๐	๑๐๐,๐๐๐	๑๐๐,๐๐๐	๑๐๐,๐๐๐	เด็กนักเรียนมี สุขภาพร่างกายที่ แข็งแรงเพิ่มขึ้น ร้อยละ ๖๐	เด็กนักเรียนมี สุขภาพร่างกายที่ สมบูรณ์ แข็งแรง รู้จักการเล่นกีฬา มีความสามัคคี	กอง การศึกษาฯ
๔	โครงการจ้างเหมารถ รับ-ส่งนักเรียนใน ศูนย์พัฒนาเด็กเล็ก	เพื่อช่วยเหลือ นักเรียนที่ด้อย โอกาส	จ้างเหมารถรับส่งเด็ก เล็ก ศพต.อบต. ห้วย น้ำคำ จำนวน ๒ คัน	๑๕๐,๐๐๐	๑๕๐,๐๐๐	๑๕๐,๐๐๐	๑๕๐,๐๐๐	๑๕๐,๐๐๐	เด็กนักเรียนที่ ได้รับการ ช่วยเหลือ ร้อยละ ๑๐๐	นักเรียนที่ด้อย โอกาสได้รับการ ช่วยเหลือ	กอง การศึกษาฯ

ก. ยุทธศาสตร์จังหวัดที่ ๓ พัฒนาเมืองนำอยู่ สู่คุณภาพชีวิตประชาชนในทุกมิติ ยุทธศาสตร์ที่ ๕ เสริมสร้างความมั่นคงและการค้าชายแดนเชื่อมโยงอาเซียน  
ข. ยุทธศาสตร์การพัฒนาของอปท.ในเขตจังหวัดศรีสะเกษ ยุทธศาสตร์ ที่ ๑ ยกระดับคุณภาพชีวิตให้เป็นสังคมที่น่าอยู่  
ยุทธศาสตร์การพัฒนา อปท. ที่ ๓ การพัฒนาด้านสังคมและคุณภาพชีวิต

๓.๑ แผนงานการศึกษา

ที่	โครงการ	วัตถุประสงค์	เป้าหมาย	งบประมาณ	ตัวชี้วัด	ผลที่คาดว่าจะ	หน่วยงาน
-----	---------	--------------	----------	----------	-----------	---------------	----------

รายละเอียดโครงการพัฒนา  
แผนพัฒนาท้องถิ่น (พ.ศ. ๒๕๖๖ - ๒๕๗๐)

แบบ ผ.๐๒

องค์การบริหารส่วนตำบลห้วยน้ำคำ อำเภอราชสีห์ จังหวัดศรีสะเกษ

			(ผลผลิตของโครงการ)	๒๕๖๖ (บาท)	๒๕๖๗ (บาท)	๒๕๖๘ (บาท)	๒๕๖๙ (บาท)	๒๕๗๐ (บาท)	(KPI)	จะได้รับ	ที่รับผิดชอบหลัก
๕	โครงการเปิดห้องเรียนสู่โลกกว้างให้สิ่งรอบข้างช่วยเป็นครู	เพื่อเสริมสร้างประสบการณ์การเรียนรู้ให้แก่เด็ก	๑ ครั้ง / ปี เด็กนักเรียน ศพด. อบต.ห้วยน้ำคำ	๒๐,๐๐๐	๒๐,๐๐๐	๒๐,๐๐๐	๒๐,๐๐๐	๒๐,๐๐๐	เด็กเล็กร้อยละ ๗๐ มีประสบการณ์การเรียนรู้	เด็กได้รับประสบการณ์การเรียนรู้จากแหล่งเรียนรู้ในชุมชน	กองการศึกษา
๖	โครงการบรรจุครูผู้ดูแลเด็ก	เพื่อให้มีบุคลากรเพียงพอในการจัดประสบการณ์ให้กับเด็ก	บรรจุครูผู้ดูแลเด็ก ๓ อัตรา	๒๐๐,๐๐๐	๒๐๐,๐๐๐	๒๐๐,๐๐๐	๒๐๐,๐๐๐	๒๐๐,๐๐๐	จำนวนครูผู้ดูแลเด็กที่เพิ่มขึ้นร้อยละ ๗๐	มีครูผู้ดูแลเด็กเพียงพอกับจำนวนเด็ก	กองการศึกษา

ก. ยุทธศาสตร์จังหวัดที่ ๓ พัฒนาเมืองนำอยู่ สู่คุณภาพชีวิตประชาชนในทุกมิติ ยุทธศาสตร์ที่ ๕ เสริมสร้างความมั่นคงและการค้าขายชายแดนเชื่อมโยงอาเซียน  
ข. ยุทธศาสตร์การพัฒนาของอปท. ในเขตจังหวัดศรีสะเกษ ยุทธศาสตร์ ที่ ๑ ยกกระดับคุณภาพชีวิตให้เป็นสังคมที่น่าอยู่  
ยุทธศาสตร์การพัฒนา อปท. ที่ ๓ การพัฒนาด้านสังคมและคุณภาพชีวิต

๓.๑ แผนงานการศึกษา

ที่	โครงการ	วัตถุประสงค์	เป้าหมาย	งบประมาณ	ตัวชี้วัด	ผลที่คาดว่าจะ	หน่วยงาน
-----	---------	--------------	----------	----------	-----------	---------------	----------

รายละเอียดโครงการพัฒนา  
แผนพัฒนาท้องถิ่น (พ.ศ. ๒๕๖๖ - ๒๕๗๐)

แบบ ผ.๐๒

องค์การบริหารส่วนตำบลห้วยน้ำคำ อำเภอราษีไศล จังหวัดศรีสะเกษ

			(ผลผลิตของโครงการ)	๒๕๖๖ (บาท)	๒๕๖๗ (บาท)	๒๕๖๘ (บาท)	๒๕๖๙ (บาท)	๒๕๗๐ (บาท)	(KPI)	จะได้รับ	ที่รับผิดชอบหลัก
๗	โครงการส่งน้องเรียนต่อ (บัญชีต่อน้อย)	เพื่อให้เด็กที่จบการศึกษามีความภูมิใจ พร้อมที่จะศึกษาต่อในระดับที่สูงขึ้น	๑ ครั้ง/ปีเด็กที่จบการศึกษาในศูนย์พัฒนาเด็กเล็กฯ	๕,๐๐๐	๕,๐๐๐	๕,๐๐๐	๕,๐๐๐	๕,๐๐๐	เด็กร้อยละ ๙๐ มีความพร้อม	เด็กมีความภูมิใจพร้อมที่จะศึกษาต่อในระดับที่สูงขึ้น	กองการศึกษาฯ
๘	โครงการประชาสัมพันธ์รับสมัครเด็ก ๒- ๕ ปี เข้ารับการอบรมในศูนย์พัฒนาเด็กเล็ก องค์การบริหารส่วนตำบลห้วยน้ำคำ	เพื่อส่งเสริมพัฒนาการให้เหมาะสมตามวัย	จัดทำป้ายประชาสัมพันธ์การรับสมัคร	๓,๐๐๐	๓,๐๐๐	๓,๐๐๐	๓,๐๐๐	๓,๐๐๐	มีเด็กเล็ก ๒ - ๕ ปี เข้ารับการอบรมในศูนย์ฯ ร้อยละ ๖๐	เด็กเล็ก ๒ - ๕ ปี มีพัฒนาการที่เหมาะสมตามวัย	กองการศึกษาฯ

ก. ยุทธศาสตร์จังหวัดที่ ๓ พัฒนาเมืองน่าอยู่ สู่คุณภาพชีวิตประชาชนในทุกมิติ ยุทธศาสตร์ที่ ๕ เสริมสร้างความมั่นคงและการค้าชายชายแดนเชื่อมโยงอาเซียน

ข. ยุทธศาสตร์การพัฒนาของอปท. ในเขตจังหวัดศรีสะเกษ ยุทธศาสตร์ ที่ ๑ ยกระดับคุณภาพชีวิตให้เป็นสังคมที่น่าอยู่

ยุทธศาสตร์การพัฒนา อปท. ที่ ๓ การพัฒนาด้านสังคมและคุณภาพชีวิต

๓.๑ แผนงานการศึกษา

ที่	โครงการ	วัตถุประสงค์	เป้าหมาย (ผลผลิตของโครงการ)	งบประมาณ					ตัวชี้วัด (KPI)	ผลที่คาดว่าจะได้รับ	หน่วยงานที่รับผิดชอบหลัก
				๒๕๖๖ (บาท)	๒๕๖๗ (บาท)	๒๕๖๘ (บาท)	๒๕๖๙ (บาท)	๒๕๗๐ (บาท)			



รายละเอียดโครงการพัฒนา  
แผนพัฒนาท้องถิ่น (พ.ศ. ๒๕๖๖ - ๒๕๗๐)

แบบ ผ.๐๒

องค์การบริหารส่วนตำบลห้วยน้ำคำ อำเภอราษีไศล จังหวัดศรีสะเกษ

๑๐	โครงการจัดจ้างผู้ช่วยครูผู้ดูแลเด็ก	เพื่อให้มีบุคลากรเพียงพอต่อการจัดประสบการณ์ให้กับเด็ก	จ้างผู้ช่วยครูผู้ดูแลเด็ก ตามหลักเกณฑ์ ๑:๑๐	๒๐๐,๐๐๐	๒๐๐,๐๐๐	๒๐๐,๐๐๐	๒๐๐,๐๐๐	๒๐๐,๐๐๐	มีผู้ช่วยครูผู้ดูแลเด็กเพิ่มขึ้นร้อยละ ๘๐	มีผู้ช่วยครูผู้ดูแลเด็กตามหลักเกณฑ์ ๑:๑๐	กองการศึกษาฯ
๑๑	อุดหนุนโครงการอาหารกลางวันนักเรียนในโรงเรียนในเขต อบต.	เพื่ออุดหนุนโครงการอาหารกลางวันให้นักเรียนในสังกัดสำนักงานคณะกรรมการการศึกษาขั้นพื้นฐาน(สพฐ.)ในเขต อบต. ห้วยน้ำคำ	อุดหนุนงบประมาณให้แก่โรงเรียนในเขตอบต.ห้วยน้ำคำ จำนวน ๓ แห่ง	๑,๓๐๐,๐๐๐.	๑,๓๐๐,๐๐๐.	๑,๓๐๐,๐๐๐.	๑,๓๐๐,๐๐๐.	๑,๓๐๐,๐๐๐.	เด็กนักเรียนร้อยละ ๑๐๐ ได้รับอาหารกลางวัน	เด็กนักเรียนได้รับการพัฒนาคุณภาพชีวิตอย่างทั่วถึงและต่อเนื่อง	กองการศึกษาฯ

ก. ยุทธศาสตร์จังหวัดที่ ๓ พัฒนาเมืองน่าอยู่ สู่คุณภาพชีวิตประชาชนในทุกมิติ ยุทธศาสตร์ที่ ๕ เสริมสร้างความมั่นคงและการค้าชายแดนเชื่อมโยงอาเซียน

ข. ยุทธศาสตร์การพัฒนาของอปท.ในเขตจังหวัดศรีสะเกษ ยุทธศาสตร์ ที่ ๑ ยกระดับคุณภาพชีวิตให้เป็นสังคมที่น่าอยู่

ยุทธศาสตร์การพัฒนา อปท. ที่ ๓ การพัฒนาด้านสังคมและคุณภาพชีวิต

๓.๑ แผนงานการศึกษา

ที่	โครงการ	วัตถุประสงค์	เป้าหมาย (ผลผลิตของ โครงการ)	งบประมาณ					ตัวชี้วัด (KPI)	ผลที่คาดว่าจะได้รับ	หน่วยงาน ที่รับผิดชอบ หลัก
				๒๕๖๖ (บาท)	๒๕๖๗ (บาท)	๒๕๖๘ (บาท)	๒๕๖๙ (บาท)	๒๕๖๙ (บาท)			

รายละเอียดโครงการพัฒนา  
แผนพัฒนาท้องถิ่น (พ.ศ. ๒๕๖๖ - ๒๕๗๐)

แบบ ผ.๐๒

องค์การบริหารส่วนตำบลห้วยน้ำคำ อำเภอราษีไศล จังหวัดศรีสะเกษ

๑๒	โครงการประเมิน ภายในศูนย์พัฒนาเด็ก เล็ก	เพื่อให้ศูนย์พัฒนาเด็ก เล็กมีมาตรฐานและ คุณภาพตามมาตรฐาน การดำเนินงานศูนย์ พัฒนาเด็กเล็กของ องค์กรปกครองส่วน ท้องถิ่น	ศูนย์ฯมี มาตรฐานและ คุณภาพ	๕,๐๐๐	๕,๐๐๐	๕,๐๐๐	๕,๐๐๐	๕,๐๐๐	ผลการปฏิบัติงาน ร้อยละ ๘๐ เป็นไป ตามมาตรฐานการ ดำเนินงานศูนย์ พัฒนาเด็กเล็ก	ศูนย์พัฒนาเด็กเล็กมี มาตรฐานและ คุณภาพตาม มาตรฐานการ ดำเนินงานของ องค์กรปกครองส่วน ท้องถิ่น	กอง การศึกษาฯ
๑๓	โครงการจัดซื้อเครื่อง เล่นสนาม สำหรับศูนย์ พัฒนาเด็กเล็ก	เพื่อให้ศูนย์พัฒนาเด็ก เล็กมีเครื่องเล่นสนามที่ ปลอดภัยมีมาตรฐาน และเพียงพอต่อเด็ก	๑ ครั้ง/ปี	๑๐๐,๐๐๐	๑๐๐,๐๐๐	๑๐๐,๐๐๐	๑๐๐,๐๐๐	๑๐๐,๐๐๐	จำนวนเครื่องเล่น สนามที่เพียงพอ สำหรับเด็ก	ศูนย์พัฒนาเด็ก เล็กมีอุปกรณ์ เครื่องเล่นสนามที่ ปลอดภัย มี มาตรฐาน และ เพียงพอ	กอง การศึกษาฯ

ก. ยุทธศาสตร์จังหวัดที่ ๓ พัฒนาเมืองน่าอยู่ สู่คุณภาพชีวิตประชาชนในทุกมิติ ยุทธศาสตร์ที่ ๕ เสริมสร้างความมั่นคงและการค้าขายชายแดนเชื่อมโยงอาเซียน

ข. ยุทธศาสตร์การพัฒนาของอปท. ในเขตจังหวัดศรีสะเกษ ยุทธศาสตร์ ที่ ๑ ยกระดับคุณภาพชีวิตให้เป็นสังคมที่น่าอยู่

ยุทธศาสตร์การพัฒนา อปท. ที่ ๓ การพัฒนาด้านสังคมและคุณภาพชีวิต

๓.๑ แผนงานการศึกษา

ที่	โครงการ	วัตถุประสงค์	เป้าหมาย (ผลผลิตของ โครงการ)	งบประมาณ					ตัวชี้วัด (KPI)	ผลที่คาดว่าจะได้รับ	หน่วยงาน ที่รับผิดชอบ หลัก
				๒๕๖๖ (บาท)	๒๕๖๗ (บาท)	๒๕๖๘ (บาท)	๒๕๖๙ (บาท)	๒๕๗๐ (บาท)			

รายละเอียดโครงการพัฒนา  
แผนพัฒนาท้องถิ่น (พ.ศ. ๒๕๖๖ - ๒๕๗๐)

แบบ ผ.๐๒

องค์การบริหารส่วนตำบลห้วยน้ำคำ อำเภอราษีไศล จังหวัดศรีสะเกษ

๑๔	โครงการอบรม คุณธรรมจริยธรรม ให้กับนักเรียนในเขต อบต.ห้วยน้ำคำ	เพื่อจรรโลงจิตใจให้แก่ นักเรียน เยาวชนใน ตำบลห้วยน้ำคำ	๑ ครั้ง/ปี โรงเรียน/เยาวชน ในพื้นที่ตำบลห้วย น้ำคำ	๕๐,๐๐๐	๕๐,๐๐๐	๕๐,๐๐๐	๕๐,๐๐๐	๕๐,๐๐๐	นักเรียน/เยาวชน/ ประชาชนร้อยละ ๗๐มีคุณธรรม	นักเรียน/เยาวชน/ ประชาชนมี คุณธรรมจริยธรรม ที่ดีงาม	กอง การศึกษา
๑๕	โครงการประกัน คุณภาพการศึกษาตาม มาตรฐานการศึกษา	เพื่อให้ศูนย์พัฒนาเด็ก เล็กเป็นศูนย์ที่เป็นไป ตามมาตรฐานการศึกษา ขององค์กรปกครองส่วน ท้องถิ่น	ปีละ ๑ ครั้ง	๑๐,๐๐๐	๑๐,๐๐๐	๑๐,๐๐๐	๑๐,๐๐๐	๑๐,๐๐๐	ศูนย์พัฒนาเด็กเล็ก อบต.ห้วยน้ำคำ มี ประสิทธิภาพในการ ปฏิบัติงาน สูง ร้อยละ ๖๐ ขึ้นไป	ศูนย์พัฒนาเด็ก เล็กมีคุณภาพตาม เกณฑ์มาตรฐาน การศึกษาของกรม ส่งเสริมปกครอง ท้องถิ่น	กอง การศึกษา

ก. ยุทธศาสตร์จังหวัดที่ ๓ พัฒนาเมืองนำอยู่ สู่คุณภาพชีวิตประชาชนในทุกมิติ ยุทธศาสตร์ที่ ๕ เสริมสร้างความมั่นคงและการค้าชายแดนเชื่อมโยงอาเซียน  
ข. ยุทธศาสตร์การพัฒนาของอปท.ในเขตจังหวัดศรีสะเกษ ยุทธศาสตร์ ที่๑ ยกระดับคุณภาพชีวิตให้เป็นสังคมที่น่าอยู่  
ยุทธศาสตร์การพัฒนา อปท. ที่ ๓ การพัฒนาด้านสังคมและคุณภาพชีวิต

๓.๑ แผนงานการศึกษา

ที่	โครงการ	วัตถุประสงค์	เป้าหมาย (ผลผลิตของ โครงการ)	งบประมาณ					ตัวชี้วัด (KPI)	ผลที่คาดว่าจะ ได้รับ	หน่วยงาน ที่รับผิดชอบ หลัก
				๒๕๖๖ (บาท)	๒๕๖๗ (บาท)	๒๕๖๘ (บาท)	๒๕๖๙ (บาท)	๒๕๗๐ (บาท)			
๑๖	โครงการจัดซื้อวัสดุ วิทยาศาสตร์เพื่อ การแพทย์ ยา เวชภัณฑ์สำหรับ ศูนย์พัฒนาเด็กเล็ก	เพื่อให้ศูนย์พัฒนาเด็กเล็ก มีอุปกรณ์ทางการแพทย์ที่ มีคุณภาพและเกิด ประโยชน์สูงสุด	๑ ครั้ง/ปี	๒,๐๐๐	๒,๐๐๐	๒,๐๐๐	๒,๐๐๐	๒,๐๐๐	ศูนย์พัฒนาเด็กเล็ก อบต.ห้วยน้ำคำ มี ประสิทธิภาพในการ ปฏิบัติงาน สูงร้อย ละ ๖๐ ขึ้นไป	ศูนย์พัฒนาเด็กเล็กมี อุปกรณ์ทางการแพทย์ ที่มีคุณภาพและเกิด ประโยชน์สูงสุด	กอง การศึกษา

รายละเอียดโครงการพัฒนา  
แผนพัฒนาท้องถิ่น (พ.ศ. ๒๕๖๖ - ๒๕๗๐)

แบบ ผ.๐๒

องค์การบริหารส่วนตำบลห้วยน้ำคำ อำเภอราษีไศล จังหวัดศรีสะเกษ

๑๗	โครงการจัดหาสื่อการเรียนการสอน	เพื่อให้เด็กได้มีวัสดุอุปกรณ์การศึกษาที่เพียงพอต่อการเรียนรู้	๑ ครั้ง/ปี	๑๗๐,๐๐๐	๑๗๐,๐๐๐	๑๗๐,๐๐๐	๑๗๐,๐๐๐	๑๗๐,๐๐๐	ศูนย์พัฒนาเด็กเล็ก อบต.ห้วยน้ำคำ มีประสิทธิภาพในการปฏิบัติงาน สูงร้อยละ ๖๐ ขึ้นไป	เด็กศูนย์พัฒนาเด็กเล็ก มีวัสดุอุปกรณ์และสื่อการเรียนรู้อย่างเพียงพอและมีพัฒนาการเหมาะสมกับวัย	กองการศึกษา

- ก. ยุทธศาสตร์จังหวัดที่ ๓ พัฒนาเมืองนำอยู่ สู่คุณภาพชีวิตประชาชนในทุกมิติ ยุทธศาสตร์ที่ ๕ เสริมสร้างความมั่นคงและการค้าขายชายแดนเชื่อมโยงอาเซียน  
 ข. ยุทธศาสตร์การพัฒนาของอปท. ในเขตจังหวัดศรีสะเกษ ยุทธศาสตร์ ที่ ๑ ยกระดับคุณภาพชีวิตให้เป็นสังคมที่น่าอยู่  
 ยุทธศาสตร์การพัฒนา อปท. ที่ ๓ การพัฒนาด้านสังคมและคุณภาพชีวิต  
 ๓.๑ แผนงานการศึกษา

ที่	โครงการ	วัตถุประสงค์	เป้าหมาย (ผลผลิตของโครงการ)	งบประมาณ					ตัวชี้วัด (KPI)	ผลที่คาดว่าจะได้รับ	หน่วยงานที่รับผิดชอบหลัก
				๒๕๖๖ (บาท)	๒๕๖๗ (บาท)	๒๕๖๘ (บาท)	๒๕๖๙ (บาท)	๒๕๗๐ (บาท)			
๑๘	โครงการจัดซื้อวัสดุสำนักงานสำหรับศูนย์พัฒนาเด็กเล็ก	เพื่อให้ศูนย์พัฒนาเด็กเล็กมีอุปกรณ์สำนักงานสะดวกและเพียงพอต่อการปฏิบัติงานในราชการ	ตลอดปี	๒๐,๐๐๐	๒๐,๐๐๐	๒๐,๐๐๐	๒๐,๐๐๐	๒๐,๐๐๐	ศูนย์พัฒนาเด็กเล็ก อบต.ห้วยน้ำคำ มีประสิทธิภาพในการปฏิบัติงาน สูงร้อยละ ๖๐ ขึ้นไป	ศูนย์พัฒนาเด็กเล็กมีอุปกรณ์สำนักงานสะดวกและเพียงพอต่อการปฏิบัติงานในราชการ	กองการศึกษาฯ

รายละเอียดโครงการพัฒนา  
แผนพัฒนาท้องถิ่น (พ.ศ. ๒๕๖๖ - ๒๕๗๐)

แบบ ผ.๐๒

องค์การบริหารส่วนตำบลห้วยน้ำคำ อำเภอราษีไศล จังหวัดศรีสะเกษ

๑๙	โครงการจัดทำหลักสูตรการศึกษาปฐมวัย ๖ ปี ในชั้นเรียน	เพื่อดำเนินงานตามขั้นตอนในการจัดการเรียนการสอนให้มีแผนในการจัดทำกิจกรรมตามโครงการที่ตั้งไว้และปฏิบัติตามแผนงานหลักสูตรของศูนย์พัฒนาเด็กเล็ก	๑ ครั้ง/ปี	๑๐,๐๐๐	๑๐,๐๐๐	๑๐,๐๐๐	๑๐,๐๐๐	๑๐,๐๐๐	ศูนย์พัฒนาเด็กเล็ก อบต.ห้วยน้ำคำ มีประสิทธิภาพในการปฏิบัติงาน สูงร้อยละ ๖๐ ขึ้นไป	๑.ครูปฏิบัติตามแผนพัฒนาหลักสูตรและจัดกิจกรรมให้กับเด็กได้อย่างมีประสิทธิภาพ	กองการศึกษา
----	---	---	------------	--------	--------	--------	--------	--------	---	---	-------------

- ก. ยุทธศาสตร์จังหวัดที่ ๓ พัฒนาเมืองน่าอยู่ สู่คุณภาพชีวิตประชาชนในทุกมิติ ยุทธศาสตร์ที่ ๕ เสริมสร้างความมั่นคงและการค้าชายแดนเชื่อมโยงอาเซียน  
ข. ยุทธศาสตร์การพัฒนาของอปท. ในเขตจังหวัดศรีสะเกษ ยุทธศาสตร์ ที่ ๑ ยกระดับคุณภาพชีวิตให้เป็นสังคมที่น่าอยู่  
ยุทธศาสตร์การพัฒนา อปท. ที่ ๓ การพัฒนาด้านสังคมและคุณภาพชีวิต

๑ แผนงานการการศึกษา

ที่	โครงการ	วัตถุประสงค์	เป้าหมาย (ผลผลิตของโครงการ)	งบประมาณ					ตัวชี้วัด (KPI)	ผลที่คาดว่าจะได้รับ	หน่วยงานที่รับผิดชอบหลัก
				๒๕๖๖ (บาท)	๒๕๖๗ (บาท)	๒๕๖๘ (บาท)	๒๕๖๙ (บาท)	๒๕๗๐ (บาท)			
๒๐	โครงการอบรมเพื่อพัฒนาความรู้ให้แก่ผู้ปกครองเด็ก ศูนย์พัฒนาเด็กเล็ก	เพื่อพัฒนาความรู้ให้แก่ผู้ปกครองเด็ก ศูนย์พัฒนาเด็กเล็ก	จัดอบรมผู้ปกครองเพื่อพัฒนาความรู้ จำนวน ๑ ครั้ง	๒๐,๐๐๐	๒๐,๐๐๐	๒๐,๐๐๐	๒๐,๐๐๐	๒๐,๐๐๐	ผู้ปกครองมีความรู้เพิ่มขึ้นร้อยละ ๗๐	ผู้ปกครองเด็กศูนย์พัฒนาเด็กเล็กมีความรู้เพิ่มมากขึ้น	กองการศึกษา
๒๑	โครงการส่งเสริมพัฒนาความรู้ครูผู้ดูแลเด็กและบุคลากรกองการศึกษา	เพื่อส่งเสริมพัฒนาความรู้ครูผู้ดูแลเด็กและบุคลากรกองการศึกษา	จัดอบรมพัฒนาความรู้ครูผู้ดูแลเด็กและบุคลากรกองการศึกษา	๓๐,๐๐๐	๓๐,๐๐๐	๓๐,๐๐๐	๓๐,๐๐๐	๓๐,๐๐๐	ครูผู้ดูแลเด็กและบุคลากรกองการศึกษา มีความรู้	ครูผู้ดูแลเด็กและบุคลากรกองการศึกษา มีการปฏิบัติงานที่มี	กองการศึกษา

รายละเอียดโครงการพัฒนา  
แผนพัฒนาท้องถิ่น (พ.ศ. ๒๕๖๖ - ๒๕๗๐)

แบบ ผ.๐๒

องค์การบริหารส่วนตำบลห้วยน้ำคำ อำเภอราษีไศล จังหวัดศรีสะเกษ

	การศึกษา		จำนวน ๑ ครั้ง						เพิ่มขึ้นร้อยละ ๘๐	ประสิทธิภาพมากขึ้น	
รวม	.....๒๑.....โครงการ			๓,๓๙๕,๐๐๐	๓,๓๙๕,๐๐๐	๓,๓๙๕,๐๐๐	๓,๓๙๕,๐๐๐	๓,๓๙๕,๐๐๐			

ก. ยุทธศาสตร์จังหวัดที่ ๓ พัฒนาเมืองน่าอยู่ สู่คุณภาพชีวิตประชาชนในทุกมิติ ยุทธศาสตร์ที่ ๕ เสริมสร้างความมั่นคงและการค้าชายชายแดนเชื่อมโยงอาเซียน

ข. ยุทธศาสตร์การพัฒนาของอปท.ในเขตจังหวัดศรีสะเกษ ยุทธศาสตร์ ที่ ๑ ยกระดับคุณภาพชีวิตให้เป็นสังคมที่น่าอยู่

ยุทธศาสตร์การพัฒนา อปท. ที่ ๓ การพัฒนาด้านสังคมและคุณภาพชีวิต

๓.๒ แผนงานการศาสนาวัฒนธรรมและนันทนาการ

ที่	โครงการ	วัตถุประสงค์	เป้าหมาย (ผลผลิตของ โครงการ)	งบประมาณ					ตัวชี้วัด (KPI)	ผลที่คาดว่าจะได้รับ	หน่วยงาน ที่รับผิดชอบ หลัก
				๒๕๖๖ (บาท)	๒๕๖๗ (บาท)	๒๕๖๘ (บาท)	๒๕๖๙ (บาท)	๒๕๗๐ (บาท)			
๑	โครงการอบรม พิธีกรรมทาง ศาสนา	เพื่อส่งเสริมให้ผู้นำชุมชนมีความรู้ทางด้านพิธีกรรมทางศาสนา	ผู้นำชุมชน จำนวน ๕๐ คน	๑๐,๐๐๐	๑๐,๐๐๐	๑๐,๐๐๐	๑๐,๐๐๐	๑๐,๐๐๐	ผู้นำชุมชน ร้อยละ ๗๐ มีความรู้ทางด้านพิธีกรรมทางศาสนา	ผู้เข้ารับการอบรมมีความรู้ทางศาสนาสามารถนำไปใช้ได้	กองการศึกษาฯ
๒	โครงการจัดงาน วันเด็กแห่งชาติ	เพื่อส่งเสริมความกล้าแสดงออกและส่งเสริมกิจกรรมการเรียนรู้นอกชั้นเรียน	๑ ครั้ง / ปี เด็กในพื้นที่ตำบล ห้วยน้ำคำ	๘๐,๐๐๐	๘๐,๐๐๐	๘๐,๐๐๐	๘๐,๐๐๐	๘๐,๐๐๐	เด็กร้อยละ ๘๐ มีความกล้าแสดงออกและเกิดการเรียนรู้	เด็กมีความกล้าแสดงออกและเกิดการเรียนรู้ร่วมกัน	กองการศึกษาฯ
๓	โครงการจัด นิทรรศการการ ประกวดแข่งขัน	เพื่อจัดนิทรรศการต่างๆ	ตลอดปี	๑๐,๐๐๐	๑๐,๐๐๐	๑๐,๐๐๐	๑๐,๐๐๐	๑๐,๐๐๐	อบต.มีประสิทธิภาพในการปฏิบัติงาน สูง ร้อยละ ๖๐ ขึ้นไป	อบต.มีศักยภาพและการปฏิบัติงานมีประสิทธิภาพมากขึ้น	กองการศึกษาฯ

รายละเอียดโครงการพัฒนา  
แผนพัฒนาท้องถิ่น (พ.ศ. ๒๕๖๖ - ๒๕๗๐)

แบบ ผ.๐๒

องค์การบริหารส่วนตำบลห้วยน้ำคำ อำเภอราษีไศล จังหวัดศรีสะเกษ

ก. ยุทธศาสตร์จังหวัดที่ ๓ พัฒนาเมืองนำอยู่ สู่คุณภาพชีวิตประชาชนในทุกมิติ ยุทธศาสตร์ที่ ๕ เสริมสร้างความมั่นคงและการค้าขายชายแดนเชื่อมโยงอาเซียน  
ข. ยุทธศาสตร์การพัฒนาของอปท. ในเขตจังหวัดศรีสะเกษ ยุทธศาสตร์ ที่ ๑ ยกกระดับคุณภาพชีวิตให้เป็นสังคมที่น่าอยู่  
ยุทธศาสตร์การพัฒนา อปท. ที่ ๓ การพัฒนาด้านสังคมและคุณภาพชีวิต

๓.๒ แผนงานการศาสนาวัฒนธรรมและนันทนาการ

ที่	โครงการ	วัตถุประสงค์	เป้าหมาย (ผลผลิตของ โครงการ)	งบประมาณ					ตัวชี้วัด (KPI)	ผลที่คาดว่าจะ ได้รับ	หน่วยงาน ที่รับผิดชอบ หลัก
				๒๕๖๖ (บาท)	๒๕๖๗ (บาท)	๒๕๖๘ (บาท)	๒๕๖๙ (บาท)	๒๕๗๐ (บาท)			
๔	โครงการจัดงาน ประเพณีลอย กระทง	เพื่ออนุรักษ์ประเพณี วันลอยกระทงให้คง อยู่สืบไป	๑ ครั้ง/ปี ประชาชนตำบล ห้วยน้ำคำ	๑๐๐,๐๐๐	๑๐๐,๐๐๐	๑๐๐,๐๐๐	๑๐๐,๐๐๐	๑๐๐,๐๐๐	ประชาชนร้อยละ ๘๐ ได้มีส่วนร่วมในการ อนุรักษ์ประเพณี	ประชาชนได้อนุรักษ์ ประเพณีและมีความ สามัคคีในชุมชน	กอง การศึกษาฯ
๕	โครงการจัดงาน ประเพณีบุญบั้งไฟ	เพื่ออนุรักษ์ ประเพณีบุญบั้งไฟ ให้คงอยู่สืบไป	๑ ครั้ง/ปี ประชาชนตำบล ห้วยน้ำคำ	๑๐๐,๐๐๐	๑๐๐,๐๐๐	๑๐๐,๐๐๐	๑๐๐,๐๐๐	๑๐๐,๐๐๐	ประชาชนร้อยละ ๘๐ ได้มีส่วนร่วมในการ อนุรักษ์ประเพณี	ประชาชนได้อนุรักษ์ ประเพณีและมีความ สามัคคีในชุมชน	กอง การศึกษาฯ

ก. ยุทธศาสตร์จังหวัดที่ ๓ พัฒนาเมืองนำอยู่ สู่คุณภาพชีวิตประชาชนในทุกมิติ ยุทธศาสตร์ที่ ๕ เสริมสร้างความมั่นคงและการค้าขายชายแดนเชื่อมโยงอาเซียน  
ข. ยุทธศาสตร์การพัฒนาของอปท. ในเขตจังหวัดศรีสะเกษ ยุทธศาสตร์ ที่ ๑ ยกกระดับคุณภาพชีวิตให้เป็นสังคมที่น่าอยู่  
ยุทธศาสตร์การพัฒนา อปท. ที่ ๓ การพัฒนาด้านสังคมและคุณภาพชีวิต

รายละเอียดโครงการพัฒนา  
แผนพัฒนาท้องถิ่น (พ.ศ. ๒๕๖๖ - ๒๕๗๐)

แบบ ผ.๐๒

องค์การบริหารส่วนตำบลห้วยน้ำคำ อำเภอราษีไศล จังหวัดศรีสะเกษ

๓.๒ แผนงานการศาสนาวัฒนธรรมและนันทนาการ

ที่	โครงการ	วัตถุประสงค์	เป้าหมาย (ผลผลิตของ โครงการ)	งบประมาณ					ตัวชี้วัด (KPI)	ผลที่คาดว่าจะ ได้รับ	หน่วยงาน ที่รับผิดชอบ หลัก
				๒๕๖๖ (บาท)	๒๕๖๗ (บาท)	๒๕๖๘ (บาท)	๒๕๖๙ (บาท)	๒๕๖๙ (บาท)			
๖	โครงการร่วม ประเพณีบุญบั้งไฟ อำเภอราษีไศล	จ่ายเป็นค่าใช้จ่าย หมู่บ้านเพื่อร่วม ประเพณีบุญบั้งไฟ อำเภอราษีไศล	ส่งขบวนเข้าร่วม ประเพณีบุญบั้งไฟ อำเภอราษีไศล	๕๐,๐๐๐	๕๐,๐๐๐	๕๐,๐๐๐	๕๐,๐๐๐	๕๐,๐๐๐	ประชาชนร้อยละ ๘๐ ได้มีส่วนร่วมในการ อนุรักษ์ประเพณี	ประชาชนได้อนุรักษ์ ประเพณีและมีความ สามัคคีในชุมชน	กอง การศึกษาฯ
๗	โครงการส่งเสริม กิจกรรมจัดงาน ประเพณีวัน สงกรานต์	เพื่ออนุรักษ์ประเพณี ไทยวันสงกรานต์เพื่อ เสริมสร้างความสามัคคี ของประชาชนในท้องถิ่น	๑ ครั้ง/ปี ประชาชนในเขต ตำบลห้วยน้ำคำ	๕๐,๐๐๐	๕๐,๐๐๐	๕๐,๐๐๐	๕๐,๐๐๐	๕๐,๐๐๐	ประชาชนร้อยละ ๘๐ ได้มีส่วนร่วมในการ อนุรักษ์ประเพณี	ประชาชนได้อนุรักษ์ ประเพณีและมีความ สามัคคีในชุมชน	กอง การศึกษาฯ

ก. ยุทธศาสตร์จังหวัดที่ ๓ พัฒนาเมืองน่าอยู่ สู่คุณภาพชีวิตประชาชนในทุกมิติ ยุทธศาสตร์ที่ ๕ เสริมสร้างความมั่นคงและการค้าขายชายแดนเชื่อมโยงอาเซียน

ข. ยุทธศาสตร์การพัฒนาของอปท. ในเขตจังหวัดศรีสะเกษ ยุทธศาสตร์ ที่ ๒ การเสริมสร้างความเข้มแข็งและการพัฒนาคุณภาพชีวิตที่ดี

ยุทธศาสตร์การพัฒนา อปท. ที่ ๓ การพัฒนาด้านสังคมและคุณภาพชีวิต

๓.๒ แผนงานการศาสนาวัฒนธรรมและนันทนาการ

ที่	โครงการ	วัตถุประสงค์	เป้าหมาย	งบประมาณ	ตัวชี้วัด	ผลที่คาดว่าจะ	หน่วยงาน
-----	---------	--------------	----------	----------	-----------	---------------	----------



รายละเอียดโครงการพัฒนา  
แผนพัฒนาท้องถิ่น (พ.ศ. ๒๕๖๖ - ๒๕๗๐)

แบบ ผ.๐๒

องค์การบริหารส่วนตำบลห้วยน้ำคำ อำเภอราชสีห์ จังหวัดศรีสะเกษ

			(ผลผลิตของโครงการ)	๒๕๖๖ (บาท)	๒๕๖๗ (บาท)	๒๕๖๘ (บาท)	๒๕๖๙ (บาท)	๒๕๗๐ (บาท)	(KPI)	จะได้รับ	ที่รับผิดชอบหลัก
๘	โครงการแข่งขันกีฬาสร้างความปองดองสมานฉันท์และต้านภัยยาเสพติด	เพื่อส่งเสริมสนับสนุนการเล่นกีฬาและเชื่อมความสัมพันธ์ระหว่างชุมชนห่างไกลยาเสพติด	๑ ครั้ง / ปี ประชาชนในเขตตำบลห้วยน้ำคำ	๑๐๐,๐๐๐	๑๐๐,๐๐๐	๑๐๐,๐๐๐	๑๐๐,๐๐๐	๑๐๐,๐๐๐	ประชาชนร้อยละ ๘๐ มีความสัมพันธ์อันดีห่างไกลยาเสพติด	ประชาชนมีความสามัคคีระหว่างชุมชนและมีน้ำใจเป็นนักกีฬาห่างไกลยาเสพติด	กองการศึกษาฯ
๙	โครงการกีฬาฟุตบอลชิงถ้วยพระราชทานสมเด็จพระเทพฯ	เพื่อเป็นค่าใช้จ่ายในการจัดส่งทีมฟุตบอลเข้าร่วมแข่งขันกีฬาชิงถ้วยพระราชทานสมเด็จพระเทพฯ	จัดส่งทีมนักกีฬาเข้าร่วมแข่งขันกีฬาฟุตบอลชิงถ้วยพระราชทานสมเด็จพระเทพฯ	๕๐,๐๐๐	๕๐,๐๐๐	๕๐,๐๐๐	๕๐,๐๐๐	๕๐,๐๐๐	ประชาชนร้อยละ ๘๐ มีสุขภาพแข็งแรงและได้เชื่อมความสัมพันธ์อันดีระหว่างชุมชนหน่วยงานต่างๆภายในอำเภอ/จังหวัด	ประชาชนมีสุขภาพแข็งแรง และมีความสัมพันธ์อันดีระหว่างชุมชนหน่วยงานต่างๆภายในอำเภอ/จังหวัด	กองการศึกษาฯ

ก. ยุทธศาสตร์จังหวัดที่ ๓ พัฒนาเมืองน่าอยู่ สู่คุณภาพชีวิตประชาชนในทุกมิติ ยุทธศาสตร์ที่ ๕ เสริมสร้างความมั่นคงและการค้าชายชายแดนเชื่อมโยงอาเซียน  
ข. ยุทธศาสตร์การพัฒนาของอปท.ในเขตจังหวัดศรีสะเกษ ยุทธศาสตร์ ที่ ๑ ยกระดับคุณภาพชีวิตให้เป็นสังคมที่น่าอยู่  
ยุทธศาสตร์การพัฒนา อปท. ที่ ๓ การพัฒนาด้านสังคมและคุณภาพชีวิต

๓.๒ แผนงานการศาสนาวัฒนธรรมและนันทนาการ

ที่	โครงการ	วัตถุประสงค์	เป้าหมาย (ผลผลิตของโครงการ)	งบประมาณ					ตัวชี้วัด (KPI)	ผลที่คาดว่าจะได้รับ	หน่วยงานที่รับผิดชอบหลัก
				๒๕๖๖ (บาท)	๒๕๖๗ (บาท)	๒๕๖๘ (บาท)	๒๕๖๙ (บาท)	๒๕๗๐ (บาท)			

รายละเอียดโครงการพัฒนา  
แผนพัฒนาท้องถิ่น (พ.ศ. ๒๕๖๖ - ๒๕๗๐)

แบบ ผ.๐๒

องค์การบริหารส่วนตำบลห้วยน้ำคำ อำเภอราษีไศล จังหวัดศรีสะเกษ

๑๐	โครงการจัดการแข่งขันกีฬานักเรียนกลุ่มเครือข่ายพื้นที่การศึกษาที่ ๖ คง แคน คำ	เพื่อใช้จ่ายในการจัดการแข่งขันกีฬานักเรียนกลุ่มเครือข่าย คง แคน คำ	๑ ครั้ง/ปี เด็กนักเรียนกลุ่มเครือข่าย คง แคน คำ	๑๐๐,๐๐๐	๑๐๐,๐๐๐	๑๐๐,๐๐๐	๑๐๐,๐๐๐	๑๐๐,๐๐๐	เด็กร้อยละ ๙๐ มี อารมณ์และสติปัญญาดี	เด็กมีการพัฒนาด้านร่างกาย อารมณ์ สังคม สติปัญญา	กองการศึกษาฯ
๑๑	โครงการแข่งขันกีฬาภายในศูนย์พัฒนาเด็กเล็กอบต.ห้วยน้ำคำ	เพื่อให้เด็กได้รับพัฒนาการทางด้านร่างกาย อารมณ์ สังคม และสติปัญญา	๑ ครั้ง/ปี เด็กนักเรียนศูนย์พัฒนาเด็กเล็กฯ	๑๐,๐๐๐	๑๐,๐๐๐	๑๐,๐๐๐	๑๐,๐๐๐	๑๐,๐๐๐	เด็กร้อยละ ๙๐ มี อารมณ์และสติปัญญาดี	เด็กมีการพัฒนาด้านร่างกาย อารมณ์ สังคม สติปัญญา	กองการศึกษาฯ

ก. ยุทธศาสตร์จังหวัดที่ ๓ พัฒนาเมืองนำอยู่ สู่คุณภาพชีวิตประชาชนในทุกมิติ ยุทธศาสตร์ที่ ๕ เสริมสร้างความมั่นคงและการค้าชายแดนเชื่อมโยงอาเซียน

ข. ยุทธศาสตร์การพัฒนาของอปท.ในเขตจังหวัดศรีสะเกษ ยุทธศาสตร์ ที่ ๑ ยกกระดับคุณภาพชีวิตให้เป็นสังคมที่น่าอยู่

ยุทธศาสตร์การพัฒนา อปท. ที่ ๓ การพัฒนาด้านสังคมและคุณภาพชีวิต

๓.๒ แผนงานการศาสนาวัฒนธรรมและนันทนาการ

ที่	โครงการ	วัตถุประสงค์	เป้าหมาย (ผลผลิตของ โครงการ)	งบประมาณ					ตัวชี้วัด (KPI)	ผลที่คาดว่าจะได้รับ	หน่วยงาน ที่รับผิดชอบ หลัก
				๒๕๖๖ (บาท)	๒๕๖๗ (บาท)	๒๕๖๘ (บาท)	๒๕๖๙ (บาท)	๒๕๗๐ (บาท)			

รายละเอียดโครงการพัฒนา  
แผนพัฒนาท้องถิ่น (พ.ศ. ๒๕๖๖ - ๒๕๗๐)

แบบ ผ.๐๒

องค์การบริหารส่วนตำบลห้วยน้ำคำ อำเภอราษีไศล จังหวัดศรีสะเกษ

๑๒	อุดหนุนโรงเรียนบ้าน ห้วยน้ำ(รัฐราษฎร์นุกูล) ตามโครงการแข่งขันกีฬา เด็กและเยาวชนองค์กร ปกครองส่วนท้องถิ่น	เพื่ออุดหนุนโครงการ แข่งขันกีฬาเด็กและ เยาวชนองค์กรปกครอง ส่วนท้องถิ่น	อุดหนุนงบประมาณ โรงเรียนบ้านห้วยน้ำ (รัฐราษฎร์นุกูล) ตามโครงการแข่งขัน กีฬาเด็กและเยาวชน องค์กรปกครองส่วน ท้องถิ่น ๑ ครั้ง/ปี	๒๐,๐๐๐	๒๐,๐๐๐	๒๐,๐๐๐	๒๐,๐๐๐	๒๐,๐๐๐	เด็กร้อยละ ๙๐ มีอารมณ์ และสติปัญญา ดี	เด็กมีการพัฒนา ด้านอาหาร สังคม สติปัญญา และมีความ สามัคคี	กอง การศึกษาฯ
----	--	---	---	--------	--------	--------	--------	--------	--	---	------------------

ก. ยุทธศาสตร์จังหวัดที่ ๓ พัฒนาเมืองนำอยู่ สู่คุณภาพชีวิตประชาชนในทุกมิติ ยุทธศาสตร์ที่ ๕ เสริมสร้างเชื่อมั่นและการค้าขายชายแดนเชื่อมโยงอาเซียน

ข. ยุทธศาสตร์การพัฒนาของอปท.ในเขตจังหวัดศรีสะเกษ ยุทธศาสตร์ ที่ ๑ ยกกระดับคุณภาพชีวิตให้เป็นสังคมที่น่าอยู่

ยุทธศาสตร์การพัฒนา อปท. ที่ ๓ การพัฒนาด้านสังคมและคุณภาพชีวิต

๓.๒ แผนงานการศาสนาวัฒนธรรมและนันทนาการ

ที่	โครงการ	วัตถุประสงค์	เป้าหมาย (ผลผลิตของ โครงการ)	งบประมาณ					ตัวชี้วัด (KPI)	ผลที่คาดว่าจะ ได้รับ	หน่วยงาน ที่รับผิดชอบ หลัก
				๒๕๖๖ (บาท)	๒๕๖๗ (บาท)	๒๕๖๘ (บาท)	๒๕๖๙ (บาท)	๒๕๗๐ (บาท)			

รายละเอียดโครงการพัฒนา  
แผนพัฒนาท้องถิ่น (พ.ศ. ๒๕๖๖ - ๒๕๗๐)

แบบ ผ.๐๒

องค์การบริหารส่วนตำบลห้วยน้ำคำ อำเภอราษีไศล จังหวัดศรีสะเกษ

๑๓	อุดหนุนโรงเรียนบ้านน้ำอ้อมน้อย ตามโครงการแข่งขันกีฬาเด็กและเยาวชนองค์กรปกครองส่วนท้องถิ่น	เพื่ออุดหนุนโครงการแข่งขันกีฬาเด็กและเยาวชนองค์กรปกครองส่วนท้องถิ่น	อุดหนุนงบประมาณโรงเรียนบ้านน้ำอ้อมน้อยตามโครงการแข่งขันกีฬาเด็กและเยาวชนองค์กรปกครองส่วนท้องถิ่น ๑ ครั้ง/ปี	๑๕,๐๐๐	๑๕,๐๐๐	๑๕,๐๐๐	๑๕,๐๐๐	๑๕,๐๐๐	เด็กร้อยละ ๙๐ มีอารมณ์และสติปัญญาดี	เด็กมีการพัฒนา ด้านอาราณ์ สังคม สติปัญญา และมีความสามัคคี	กองการศึกษาฯ
----	---	---	---	--------	--------	--------	--------	--------	-------------------------------------	---	--------------

ก. ยุทธศาสตร์จังหวัดที่ ๓ พัฒนาเมืองน่าอยู่ สู่คุณภาพชีวิตประชาชนในทุกมิติ ยุทธศาสตร์ที่ ๕ เสริมสร้างความมั่นคงและการค้าชายชายแดนเชื่อมโยงอาเซียน  
ข. ยุทธศาสตร์การพัฒนาของอปท. ในเขตจังหวัดศรีสะเกษ ยุทธศาสตร์ ที่ ๑ ยกระดับคุณภาพชีวิตให้เป็นสังคมที่น่าอยู่  
ยุทธศาสตร์การพัฒนา อปท. ที่ ๓ การพัฒนาด้านสังคมและคุณภาพชีวิต  
๓.๒ แผนงานการศาสนาวัฒนธรรมและนันทนาการ

ที่	โครงการ	วัตถุประสงค์	เป้าหมาย (ผลผลิตของโครงการ)	งบประมาณ					ตัวชี้วัด (KPI)	ผลที่คาดว่าจะได้รับ	หน่วยงานที่รับผิดชอบหลัก
				๒๕๖๖ (บาท)	๒๕๖๗ (บาท)	๒๕๖๘ (บาท)	๒๕๖๙ (บาท)	๒๕๗๐ (บาท)			
๑๔	อุดหนุนโรงเรียนบ้านหนองโง้งตามโครงการแข่งขันกีฬาเด็กและเยาวชนองค์กรปกครองส่วนท้องถิ่น	เพื่ออุดหนุนโครงการแข่งขันกีฬาเด็กและเยาวชนองค์กรปกครองส่วนท้องถิ่น	อุดหนุนงบประมาณโรงเรียนบ้านหนองโง้งตามโครงการแข่งขันกีฬาเด็กและเยาวชนองค์กรปกครองส่วนท้องถิ่น ๑ ครั้ง/ปี	๑๕,๐๐๐	๑๕,๐๐๐	๑๕,๐๐๐	๑๕,๐๐๐	๑๕,๐๐๐	เด็กร้อยละ ๙๐ มีอารมณ์และสติปัญญาดี	เด็กมีการพัฒนา ด้านอาราณ์ สังคม สติปัญญา และมีความสามัคคี	กองการศึกษาฯ

รายละเอียดโครงการพัฒนา  
แผนพัฒนาท้องถิ่น (พ.ศ. ๒๕๖๖ - ๒๕๗๐)

แบบ ผ.๐๒

องค์การบริหารส่วนตำบลห้วยน้ำคำ อำเภอราษีไศล จังหวัดศรีสะเกษ

๑๕	อุดหนุนวัดพระธาตุแก้ว โครงการบวชสามเณรภาคฤดู ร้อนและอบรมศิลปวัฒนธรรม จริยธรรมเฉลิมพระเกียรติ	เพื่ออุดหนุนวัดพระ ธาตุแก้วโครงการ บวชสามเณรภาคฤดู ร้อนและอบรมศิลป วัฒนธรรมจริยธรรมเฉลิม พระเกียรติ	๑ ครั้ง/ปี	๓๐,๐๐๐	๓๐,๐๐๐	๓๐,๐๐๐	๓๐,๐๐๐	๓๐,๐๐๐	สามเณรมีการ อบรมศิลปวัฒนธรรมที่ เพิ่มขึ้น	มีศิลปธรรมและ คุณธรรมที่ เพิ่มขึ้น	กอง การศึกษา
----	---	--	------------	--------	--------	--------	--------	--------	---	--	-----------------

ก. ยุทธศาสตร์จังหวัดที่ ๓ พัฒนาเมืองนำอยู่ สู่คุณภาพชีวิตประชาชนในทุกมิติ ยุทธศาสตร์ที่ ๕ เสริมสร้างความมั่นคงและการค้าขายชายแดนเชื่อมโยงอาเซียน

ข. ยุทธศาสตร์การพัฒนาของอปท. ในเขตจังหวัดศรีสะเกษ ยุทธศาสตร์ ที่ ๑ ยกระดับคุณภาพชีวิตให้เป็นสังคมที่น่าอยู่

ยุทธศาสตร์การพัฒนา อปท. ที่ ๓ การพัฒนาด้านสังคมและคุณภาพชีวิต

๓.๒ แผนงานการศาสนาวัฒนธรรมและนันทนาการ

ที่	โครงการ	วัตถุประสงค์	เป้าหมาย (ผลผลิตของ โครงการ)	งบประมาณ					ตัวชี้วัด (KPI)	ผลที่คาดว่าจะ ได้รับ	หน่วยงาน ที่รับผิดชอบ หลัก
				๒๕๖๖ (บาท)	๒๕๖๗ (บาท)	๒๕๖๘ (บาท)	๒๕๖๙ (บาท)	๒๕๗๐ (บาท)			
๑๖	ค่าใช้จ่ายตามโครงการอบรม คุณธรรม จริยธรรม ให้แก่ ผู้บริหารสมาชิกสภา พนักงาน ส่วนตำบล และพนักงานจ้าง ขององค์การบริหารส่วนตำบล ห้วยน้ำคำ	เพื่ออบรมคุณธรรม จริยธรรม ให้แก่ ผู้บริหาร สมาชิกสภา พนักงาน ส่วนตำบล และ พนักงานจ้าง ของ องค์การบริหารส่วน ตำบลห้วยน้ำคำ	๑ ครั้ง/ปี	๕๐,๐๐๐	๕๐,๐๐๐	๕๐,๐๐๐	๕๐,๐๐๐	๕๐,๐๐๐	ผู้บริหาร สมาชิกสภา พนักงานส่วน ตำบล และ พนักงานจ้าง ขององค์การ บริหารส่วน ตำบลห้วยน้ำคำ ร้อยละ ๕๐ มี คุณธรรม	ผู้บริหาร สมาชิกสภา พนักงานส่วน ตำบล และ พนักงานจ้าง ขององค์การ บริหารส่วน ตำบลห้วยน้ำคำ มีคุณธรรม จริยธรรมที่ดีงาม	สำนักงาน ปลัด อบต.

รายละเอียดโครงการพัฒนา  
แผนพัฒนาท้องถิ่น (พ.ศ. ๒๕๖๖ - ๒๕๗๐)  
องค์การบริหารส่วนตำบลห้วยน้ำคำ อำเภอราษีไศล จังหวัดศรีสะเกษ

แบบ ผ.๐๒

ก. ยุทธศาสตร์จังหวัดที่ ๓ พัฒนาเมืองนำอยู่ สู่คุณภาพชีวิตประชาชนในทุกมิติ ยุทธศาสตร์ที่ ๕ เสริมสร้างความมั่นคงและการค้าขายชายแดนเชื่อมโยงอาเซียน  
ข. ยุทธศาสตร์การพัฒนาของอปท. ในเขตจังหวัดศรีสะเกษ ยุทธศาสตร์ ที่ ๑ ยกระดับคุณภาพชีวิตให้เป็นสังคมที่น่าอยู่  
ยุทธศาสตร์การพัฒนา อปท. ที่ ๓ การพัฒนาด้านสังคมและคุณภาพชีวิต  
๓.๒ แผนงานการศาสนาวัฒนธรรมและนันทนาการ

ที่	โครงการ	วัตถุประสงค์	เป้าหมาย (ผลผลิตของ โครงการ)	งบประมาณ					ตัวชี้วัด (KPI)	ผลที่คาดว่าจะ ได้รับ	หน่วยงาน ที่รับผิดชอบ หลัก
				๒๕๖๖ (บาท)	๒๕๖๗ (บาท)	๒๕๖๘ (บาท)	๒๕๖๙ (บาท)	๒๕๗๐ (บาท)			
๑๗	อุดหนุนสำนักงานวัฒนธรรม จังหวัดศรีสะเกษ ตามโครงการเฉลิมพระเกียรติ เนื่องในโอกาสมหามงคลพระ ราชพิธีบรมราชาภิเษก	เพื่อเป็นการเทิดทูน สถาบันชาติ ศาสนา และพระมหากษัตริย์ เพื่อบำรุงรักษาจารีต ประเพณี และ วัฒนธรรมท้องถิ่น และของชาติ	อุดหนุนสำนักงาน วัฒนธรรมจังหวัด ศรีสะเกษ ตามโครงการเฉลิม พระเกียรติเนื่องใน โอกาสมหามงคล พระราชพิธีบรม ราชาภิเษก ๑ ครั้ง/ปี	๙,๐๐๐	๙,๐๐๐	๙,๐๐๐	๙,๐๐๐	๙,๐๐๐	เด็ก เยาวชน และประชาชน ร้อยละ ๖๐ ได้รับความรู้ ความเข้าใจ เทิดทูนสถาบัน ชาติ	เด็ก เยาวชน และประชาชน ทุกหมู่เหล่า ได้รับความรู้ ความเข้าใจ เทิดทูนสถาบัน ชาติ ศาสนา และ พระมหากษัตริย์	กอง การศึกษาฯ

รายละเอียดโครงการพัฒนา  
แผนพัฒนาท้องถิ่น (พ.ศ. ๒๕๖๖ - ๒๕๗๐)  
องค์การบริหารส่วนตำบลห้วยน้ำคำ อำเภอราษีไศล จังหวัดศรีสะเกษ

แบบ ผ.๐๒

ก. ยุทธศาสตร์จังหวัดที่ ๓ พัฒนาเมืองน่าอยู่ สู่คุณภาพชีวิตประชาชนในทุกมิติ ยุทธศาสตร์ที่ ๕ เสริมสร้างความมั่นคงและการค้าขายชายแดนเชื่อมโยงอาเซียน  
ข. ยุทธศาสตร์การพัฒนาของอปท. ในเขตจังหวัดศรีสะเกษ ยุทธศาสตร์ ที่ ๑ ยกกระดับคุณภาพชีวิตให้เป็นสังคมที่น่าอยู่  
ยุทธศาสตร์การพัฒนา อปท. ที่ ๓ การพัฒนาด้านสังคมและคุณภาพชีวิต

๓.๒ แผนงานการศาสนาวัฒนธรรมและนันทนาการ

ที่	โครงการ	วัตถุประสงค์	เป้าหมาย (ผลผลิตของ โครงการ)	งบประมาณ					ตัวชี้วัด (KPI)	ผลที่คาดว่าจะได้รับ	หน่วยงาน ที่รับผิดชอบ หลัก
				๒๕๖๖ (บาท)	๒๕๖๗ (บาท)	๒๕๖๘ (บาท)	๒๕๖๙ (บาท)	๒๕๖๙ (บาท)			
๑๘	อุดหนุนโครงการจัดงาน ประเพณีบุญบั้งไฟแสนอำเภอ ราษีไศล	เพื่ออุดหนุน โครงการจัดงาน ประเพณีบุญบั้งไฟ อำเภอราษีไศล	อุดหนุนที่ทำการ ปกครองอำเภอ ราษีไศล	๒๕,๐๐๐	๒๕,๐๐๐	๒๕,๐๐๐	๒๕,๐๐๐	๒๕,๐๐๐	ประชาชนร้อยละ ๗๐ ได้เข้าร่วมในการ อนุรักษ์ ประเพณี	ประชาชนได้ อนุรักษ์ประเพณี และมีความ สามัคคีในชุมชน	กอง การศึกษาฯ
๑๙	อุดหนุนโครงการแข่งเรือยาว ประเพณีชิงถ้วยพระราชทาน ฯ	เพื่ออุดหนุน โครงการแข่งเรือ ยาวประเพณีชิง ถ้วยพระราชทาน พระบาทสมเด็จพระเจ้าอยู่หัว	อุดหนุนที่ทำการ ปกครองอำเภอ ราษีไศล	๑๐,๐๐๐	๑๐,๐๐๐	๑๐,๐๐๐	๑๐,๐๐๐	๑๐,๐๐๐	ประชาชนร้อยละ ๗๐ ได้ เข้าร่วมในการ อนุรักษ์ ประเพณี	ประชาชนได้ อนุรักษ์ประเพณี และมีความ สามัคคีในชุมชน	กอง การศึกษาฯ

ก. ยุทธศาสตร์จังหวัดที่ ๓ พัฒนาเมืองน่าอยู่ สู่คุณภาพชีวิตประชาชนในทุกมิติ ยุทธศาสตร์ที่ ๕ เสริมสร้างความมั่นคงและการค้าขายชายแดนเชื่อมโยงอาเซียน  
ข. ยุทธศาสตร์การพัฒนาของอปท. ในเขตจังหวัดศรีสะเกษ ยุทธศาสตร์ ที่ ๑ ยกกระดับคุณภาพชีวิตให้เป็นสังคมที่น่าอยู่

รายละเอียดโครงการพัฒนา  
แผนพัฒนาท้องถิ่น (พ.ศ. ๒๕๖๖ - ๒๕๗๐)

แบบ ผ.๐๒

องค์การบริหารส่วนตำบลห้วยน้ำคำ อำเภอราชสีห์ จังหวัดศรีสะเกษ

ยุทธศาสตร์การพัฒนา อปท. ที่ ๓ การพัฒนาด้านสังคมและคุณภาพชีวิต

๓.๒ แผนงานการศาสนาวัฒนธรรมและนันทนาการ

ที่	โครงการ	วัตถุประสงค์	เป้าหมาย (ผลผลิตของ โครงการ)	งบประมาณ					ตัวชี้วัด (KPI)	ผลที่คาดว่าจะได้รับ	หน่วยงาน ที่รับผิดชอบ หลัก
				๒๕๖๖ (บาท)	๒๕๖๗ (บาท)	๒๕๖๘ (บาท)	๒๕๖๙ (บาท)	๒๕๖๙ (บาท)			
๒๐	อุดหนุนโครงการ งานรัฐพิธี	เพื่ออุดหนุนโครงการ งานรัฐพิธี	อุดหนุนที่ทำการ ปกครองอำเภอ ราชสีห์	๘,๐๐๐	๘,๐๐๐	๘,๐๐๐	๘,๐๐๐	๘,๐๐๐	ประชาชนร้อยละ ๘๐ มีความจงรักภักดีต่อ สถาบันชาติ	ประชาชนเห็น ความสำคัญของ สถาบันชาติที่ต้อง เทิดทูนไว้และ ร่วมกันปกป้อง	กอง การศึกษาฯ
๒๑	อุดหนุนโครงการแข่งขัน ฟุตบอลชิงถ้วย พระราชทานสมเด็จพระ เทพฯ	เพื่ออุดหนุนโครงการ แข่งขันฟุตบอลชิงถ้วย พระราชทานสมเด็จพระ เทพฯ	อุดหนุนที่ทำการ ปกครองอำเภอ ราชสีห์	๓๐,๐๐๐.	๓๐,๐๐๐.	๓๐,๐๐๐.	๓๐,๐๐๐.	๓๐,๐๐๐.	ประชาชนร้อยละ ๘๐ มีสุขภาพแข็งแรงและ ได้เชื่อมความสัมพันธ์ อันดีระหว่างชุมชน หน่วยงานภายใน อำเภอ/จังหวัด	ประชาชน มีสุขภาพ แข็งแรงและได้เชื่อม ความสัมพันธ์อันดี ระหว่างหน่วยงาน ภายในอำเภอ/ จังหวัด	กอง การศึกษาฯ

ก. ยุทธศาสตร์จังหวัดที่ ๓ พัฒนาเมืองน่าอยู่ สู่คุณภาพชีวิตประชาชนในทุกมิติ ยุทธศาสตร์ที่ ๕ เสริมสร้างความมั่นคงและการค้าขายชายแดนเชื่อมโยงอาเซียน

ข. ยุทธศาสตร์การพัฒนาของอปท. ในเขตจังหวัดศรีสะเกษ ยุทธศาสตร์ ที่ ๑ ยุกระดับคุณภาพชีวิตให้เป็นสังคมที่น่าอยู่

ยุทธศาสตร์การพัฒนา อปท. ที่ ๓ การพัฒนาด้านสังคมและคุณภาพชีวิต

๓.๒. แผนงานการศาสนาวัฒนธรรมและนันทนาการ



รายละเอียดโครงการพัฒนา  
แผนพัฒนาท้องถิ่น (พ.ศ. ๒๕๖๖ - ๒๕๗๐)  
องค์การบริหารส่วนตำบลห้วยน้ำคำ อำเภอราษีไศล จังหวัดศรีสะเกษ

แบบ ผ.๐๒

ที่	โครงการ	วัตถุประสงค์	เป้าหมาย (ผลผลิตของ โครงการ)	งบประมาณ					ตัวชี้วัด (KPI)	ผลที่คาดว่าจะได้รับ	หน่วยงาน ที่รับผิดชอบ หลัก
				๒๕๖๖ (บาท)	๒๕๖๗ (บาท)	๒๕๖๘ (บาท)	๒๕๖๙ (บาท)	๒๕๖๙ (บาท)			
๒๒	อุดหนุนโครงการจัดส่ง วงสละในงานเทศกาล ดอกลำดวนบาน	เพื่ออุดหนุน โครงการจัดส่ง วงสละในงาน เทศกาลดอก ลำดวนบาน	อุดหนุน อบต.จิกสังข์ทอง	๕,๐๐๐	๕,๐๐๐	๕,๐๐๐	๕,๐๐๐	๕,๐๐๐	ประชาชนร้อยละ ๗๐ ได้เข้าร่วมอนุรักษ์ ประเพณี	ประชาชนได้อนุรักษ์ ประเพณีและมีความ สามัคคีในชุมชน	กอง การศึกษาฯ
๒๓	อุดหนุนโครงการ เทศกาลปีใหม่และ งานกาชาด	เพื่ออุดหนุน โครงการ เทศกาลปีใหม่ และ งานกาชาด	อุดหนุน ที่ทำการปกครอง อำเภอราษีไศล	๕,๐๐๐	๕,๐๐๐	๕,๐๐๐	๕,๐๐๐	๕,๐๐๐	ประชาชนร้อยละ ๘๐ ได้เข้าร่วมอนุรักษ์ ประเพณี	ประชาชนได้อนุรักษ์ ประเพณีและมีความ สามัคคีในชุมชน	กอง การศึกษาฯ
รวม	.....๒๓..... โครงการ	-	-	๘๘๒,๐๐๐	๘๘๒,๐๐๐	๘๘๒,๐๐๐	๘๘๒,๐๐๐	๘๘๒,๐๐๐	-	-	-

ก. ยุทธศาสตร์จังหวัดที่ ๓ พัฒนาเมืองนำอยู่ สู่คุณภาพชีวิตประชาชนในทุกมิติ ยุทธศาสตร์ที่ ๕ เสริมสร้างความมั่นคงและการค้าขายชายแดนเชื่อมโยงอาเซียน  
 ข. ยุทธศาสตร์การพัฒนาของอปท.ในเขตจังหวัดศรีสะเกษ ยุทธศาสตร์ ที่๑ ยกระดับคุณภาพชีวิตให้เป็นสังคมที่น่าอยู่  
 ยุทธศาสตร์การพัฒนา อปท. ที่ ๓ การพัฒนาด้านสังคมและคุณภาพชีวิต  
 ๓.๓ แผนงานงบกลาง

ที่	โครงการ	วัตถุประสงค์	เป้าหมาย	งบประมาณ	ตัวชี้วัด	ผลที่คาดว่าจะได้รับ	หน่วยงาน
-----	---------	--------------	----------	----------	-----------	---------------------	----------

รายละเอียดโครงการพัฒนา  
แผนพัฒนาท้องถิ่น (พ.ศ. ๒๕๖๖ - ๒๕๗๐)

แบบ ผ.๐๒

องค์การบริหารส่วนตำบลห้วยน้ำคำ อำเภอราษีไศล จังหวัดศรีสะเกษ

			(ผลผลิตของโครงการ)	๒๕๖๖ (บาท)	๒๕๖๗ (บาท)	๒๕๖๘ (บาท)	๒๕๖๙ (บาท)	๒๕๗๐ (บาท)	(KPI)	จะได้รับ	ที่ รับผิดชอบหลัก
๑	ค่าใช้จ่ายเบี้ยยังชีพผู้สูงอายุ	เพื่อจ่ายเป็นค่าเบี้ยยังชีพให้แก่ผู้สูงอายุ และเพื่อให้ผู้สูงอายุ มีความเป็นอยู่ที่ดี	ผู้สูงอายุ ในตำบลห้วยน้ำคำ ทั้ง ๑๓ หมู่บ้าน	๕,๐๖๐,๐๐๐	๕,๐๗๐,๐๐๐	๕,๑๐๐,๐๐๐	๕,๑๕๐,๐๐๐	๕,๑๕๐,๐๐๐	ผู้สูงอายุร้อยละ ๑๐๐ ได้รับ ความช่วยเหลือ	มีเงินจ่ายเบี้ยยังชีพผู้สูงอายุและ ผู้สูงอายุมีคุณภาพชีวิตที่ดีขึ้น	สำนักงาน ปลัดอบต.
๒	ค่าใช้จ่ายเบี้ยยังชีพผู้พิการ	เพื่อจ่ายเป็นค่าเบี้ยยังชีพให้แก่ผู้พิการ และเพื่อให้ผู้พิการ มีความเป็นอยู่ที่ดี	ผู้พิการ ในตำบลห้วยน้ำคำ ทั้ง ๑๓ หมู่บ้าน	๑,๘๑๐,๐๐๐	๑,๘๒๐,๐๐๐	๑,๘๓๐,๐๐๐	๑,๘๔๐,๐๐๐	๑,๘๔๐,๐๐๐	ผู้พิการร้อยละ ๙๐ ได้รับความช่วยเหลือ	มีเงินจ่ายเบี้ยยังชีพผู้พิการและผู้พิการมีคุณภาพชีวิตที่ดีขึ้น	สำนักงาน ปลัดอบต.
๓	ค่าใช้จ่ายเบี้ยยังชีพผู้ป่วยเอดส์	เพื่อจ่ายเป็นค่าเบี้ยยังชีพให้แก่ผู้ป่วยเอดส์ และเพื่อให้ผู้ป่วยเอดส์มีความเป็นอยู่ที่ดี	ผู้ป่วยเอดส์ ในตำบลห้วยน้ำคำ ทั้ง ๑๓ หมู่บ้าน	๓๖,๐๐๐	๓๖,๐๐๐	๓๖,๐๐๐	๓๖,๐๐๐	๓๖,๐๐๐	ผู้ป่วยเอดส์ ร้อยละ ๑๐๐ ได้รับความช่วยเหลือ	มีเงินจ่ายเบี้ยยังชีพผู้ป่วยเอดส์ และ ผู้ป่วยเอดส์ คุณภาพชีวิตที่ดีขึ้น	สำนักงาน ปลัดอบต.

ก. ยุทธศาสตร์จังหวัดที่ ๓ พัฒนาเมืองน่าอยู่ สู่คุณภาพชีวิตประชาชนในทุกมิติ ยุทธศาสตร์ที่ ๕ เสริมสร้างความมั่นคงและการค้าชายแดนเชื่อมโยงอาเซียน

ข. ยุทธศาสตร์การพัฒนาของอปท. ในเขตจังหวัดศรีสะเกษ ยุทธศาสตร์ ที่ ๑ ยกระดับคุณภาพชีวิตให้เป็นสังคมที่น่าอยู่

ยุทธศาสตร์การพัฒนา อปท. ที่ ๓ การพัฒนาด้านสังคมและคุณภาพชีวิต

๓.๓ แผนงานงบกลาง

ที่	โครงการ	วัตถุประสงค์	เป้าหมาย (ผลผลิตของโครงการ)	งบประมาณ					ตัวชี้วัด (KPI)	ผลที่คาดว่าจะได้รับ	หน่วยงานที่รับผิดชอบหลัก
				๒๕๖๖ (บาท)	๒๕๖๗ (บาท)	๒๕๖๘ (บาท)	๒๕๖๙ (บาท)	๒๕๗๐ (บาท)			

รายละเอียดโครงการพัฒนา  
แผนพัฒนาท้องถิ่น (พ.ศ. ๒๕๖๖ - ๒๕๗๐)

แบบ ผ.๐๒

องค์การบริหารส่วนตำบลห้วยน้ำคำ อำเภอราษีไศล จังหวัดศรีสะเกษ

๖	เงินสำรองจ่าย	เพื่อใช้จ่ายในกรณีฉุกเฉินเกี่ยวกับการช่วยเหลือประชาชนในการเกิดสาธารณภัยต่างๆ	ช่วยเหลือประชาชนในตำบลห้วยน้ำคำ	๑๐๐,๐๐๐	๑๐๐,๐๐๐	๑๐๐,๐๐๐	๑๐๐,๐๐๐	๑๐๐,๐๐๐	ผู้ประสบภัยธรรมชาติ ร้อยละ ๑๐๐ ได้รับความช่วยเหลือ	ผู้ประสบภัยธรรมชาติ ได้รับความช่วยเหลือทันที	สำนักงานปลัด อบต.
๗	เงินสมทบบำเหน็จ บำนาญข้าราชการ ส่วนท้องถิ่น	เพื่อจ่ายสมทบกองทุนบำนาญข้าราชการส่วนท้องถิ่น จำนวน ๑ % ของงบประมาณรายรับ	๑ ครั้ง / ปี	๑๕๐,๐๐๐	๑๕๐,๐๐๐	๑๕๐,๐๐๐	๑๕๐,๐๐๐	๑๕๐,๐๐๐	อบต.มีประสิทธิภาพในการปฏิบัติงาน สูงร้อยละ ๖๐ ขึ้นไป	อบต.มีศักยภาพและการปฏิบัติงานมีประสิทธิภาพมากขึ้น	สำนักงานปลัด อบต.

ก. ยุทธศาสตร์จังหวัดที่ ๓ พัฒนาเมืองนำอยู่ สู่คุณภาพชีวิตประชาชนในทุกมิติ ยุทธศาสตร์ที่ ๕ เสริมสร้างความมั่นคงและการค้าชายแดนเชื่อมโยงอาเซียน  
ข. ยุทธศาสตร์การพัฒนาของอปท.ในเขตจังหวัดศรีสะเกษ ยุทธศาสตร์ ที่ ๑ ยกระดับคุณภาพชีวิตให้เป็นสังคมที่น่าอยู่  
ยุทธศาสตร์การพัฒนา อปท. ที่ ๓ การพัฒนาด้านสังคมและคุณภาพชีวิต

๓.๓ แผนงานงบกลาง

ที่	โครงการ	วัตถุประสงค์	เป้าหมาย (ผลผลิตของโครงการ)	งบประมาณ					ตัวชี้วัด (KPI)	ผลที่คาดว่าจะได้รับ	หน่วยงานที่รับผิดชอบหลัก
				๒๕๖๖ (บาท)	๒๕๖๗ (บาท)	๒๕๖๘ (บาท)	๒๕๖๙ (บาท)	๒๕๖๙ (บาท)			

รายละเอียดโครงการพัฒนา  
แผนพัฒนาท้องถิ่น (พ.ศ. ๒๕๖๖ - ๒๕๗๐)

แบบ ผ.๐๒

องค์การบริหารส่วนตำบลห้วยน้ำคำ อำเภอราษีไศล จังหวัดศรีสะเกษ

๘	อุดหนุนโครงการ กองทุนสวัสดิการ ชุมชนตำบลห้วยน้ำคำ	เพื่ออุดหนุน โครงการกองทุน สวัสดิการชุมชน ตำบลห้วยน้ำคำ	๑ ครั้ง / ปี กองทุนสวัสดิการ ชุมชนตำบลห้วยน้ำคำ	๒๐,๐๐๐	๒๐,๐๐๐	๒๐,๐๐๐	๒๐,๐๐๐	๒๐,๐๐๐	ประชาชน ร้อยละ ๗๐ ได้รับ สวัสดิการ	ประชาชน ตำบลห้วยน้ำ คำได้รับ สวัสดิการ ทั่วถึง	สำนักงานปลัด อบต.
๙	อุดหนุนโครงการ กองทุนหลักประกัน สุขภาพระดับ ท้องถิ่นตำบลห้วย น้ำคำ	เพื่ออุดหนุน โครงการกองทุน หลักประกันสุขภาพ ตำบลห้วยน้ำคำ	อุดหนุนงบประมาณ เพื่อดำเนินงานและ บริหารจัดการ กองทุนหลักประกัน สุขภาพตำบลห้วยน้ำ คำ	๖๐,๐๐๐	๖๐,๐๐๐	๖๐,๐๐๐	๖๐,๐๐๐	๖๐,๐๐๐	ประชาชน ร้อยละ ๘๐ สามารถเข้าถึง บริการด้าน สาธารณสุข	ประชาชน สามารถ เข้าถึง บริการด้าน สาธารณสุข เพิ่มขึ้น	สำนักงานปลัด อบต.
รวม	.....๙..... โครงการ	-	-	๗,๒๓๖,๐๐๐	๗,๒๓๖,๐๐๐	๗,๒๓๖,๐๐๐	๗,๒๓๖,๐๐๐	๗,๒๓๖,๐๐๐	-	-	

- ก. ยุทธศาสตร์จังหวัดที่ ๓ พัฒนาเมืองน่าอยู่ สู่คุณภาพชีวิตประชาชนในทุกมิติ ยุทธศาสตร์ที่ ๕ เสริมสร้างความมั่นคงและการค้าชายชายแดนเชื่อมโยงอาเซียน  
ข. ยุทธศาสตร์การพัฒนาของอปท. ในเขตจังหวัดศรีสะเกษ ยุทธศาสตร์ ที่ ๑ ยกระดับคุณภาพชีวิตให้เป็นสังคมที่น่าอยู่  
ยุทธศาสตร์การพัฒนา อปท. ที่ ๓ การพัฒนาด้านสังคมและคุณภาพชีวิต  
๓.๔ แผนงานสร้างความเข้มแข็งของชุมชน

ที่	โครงการ	วัตถุประสงค์	เป้าหมาย (ผลผลิตของ โครงการ)	งบประมาณ					ตัวชี้วัด (KPI)	ผลที่คาดว่าจะ ได้รับ	หน่วยงาน ที่รับผิดชอบ หลัก
				๒๕๖๖ (บาท)	๒๕๖๗ (บาท)	๒๕๖๘ (บาท)	๒๕๖๙ (บาท)	๒๕๗๐ (บาท)			

รายละเอียดโครงการพัฒนา  
แผนพัฒนาท้องถิ่น (พ.ศ. ๒๕๖๖ - ๒๕๗๐)

แบบ ผ.๐๒

องค์การบริหารส่วนตำบลห้วยน้ำคำ อำเภอราษีไศล จังหวัดศรีสะเกษ

๑	โครงการส่งเสริมและสนับสนุนการสร้างความรู้ ประองตองและสมานฉันท์ของคนในชาติ	เพื่อให้ประชาชนในเขต อบต.ห้วยน้ำคำเกิดความสามัคคี	ตลอดปีประชาชนในเขตอบต.	๓๐,๐๐๐	๓๐,๐๐๐	๓๐,๐๐๐	๓๐,๐๐๐	๓๐,๐๐๐	ประชาชนร้อยละ ๑๐๐ เกิดความสามัคคีกัน	ประชาชนในพื้นที่มีความสามัคคีกัน	สำนักงานปลัด อบต.
๒	โครงการอบรมให้ความรู้ในป้องกันและแก้ไขปัญหายาเสพติด	เพื่ออบรมให้ความรู้เกี่ยวกับโทษของยาเสพติดและแนวทางป้องกันและแก้ไขปัญหายาเสพติดแก่เยาวชน	๑ ครั้ง/ปี เยาวชนในเขตตำบลห้วยน้ำคำ	๑๐,๐๐๐	๑๐,๐๐๐	๑๐,๐๐๐	๑๐,๐๐๐	๑๐,๐๐๐	ปัญหายาเสพติดในพื้นที่ลดลง ร้อยละ ๑๐	ประชาชนไม่ยุ่งเกี่ยวกับยาเสพติด	สำนักงานปลัด อบต.

ก. ยุทธศาสตร์จังหวัดที่ ๓ พัฒนาเมืองน่าอยู่ สู่คุณภาพชีวิตประชาชนในทุกมิติ ยุทธศาสตร์ที่ ๕ เสริมสร้างความมั่นคงและการค้าขายชายแดนเชื่อมโยงอาเซียน  
ข. ยุทธศาสตร์การพัฒนาของอปท.ในเขตจังหวัดศรีสะเกษ ยุทธศาสตร์ ที่๑ ยกระดับคุณภาพชีวิตให้เป็นสังคมที่น่าอยู่  
ยุทธศาสตร์การพัฒนา อปท. ที่ ๓ การพัฒนาด้านสังคมและคุณภาพชีวิต

๓.๔ แผนงานสร้างความเข้มแข็งของชุมชน

ที่	โครงการ	วัตถุประสงค์	เป้าหมาย (ผลผลิตของโครงการ)	งบประมาณ					ตัวชี้วัด (KPI)	ผลที่คาดว่าจะได้รับ	หน่วยงานที่รับผิดชอบหลัก
				๒๕๖๖ (บาท)	๒๕๖๗ (บาท)	๒๕๖๘ (บาท)	๒๕๖๙ (บาท)	๒๕๗๐ (บาท)			

รายละเอียดโครงการพัฒนา  
แผนพัฒนาท้องถิ่น (พ.ศ. ๒๕๖๖ - ๒๕๗๐)

แบบ ผ.๐๒

องค์การบริหารส่วนตำบลห้วยน้ำคำ อำเภอราษีไศล จังหวัดศรีสะเกษ

๓	โครงการส่งเสริมศักยภาพสตรีและความเข้มแข็งของครอบครัว	เพื่อส่งเสริมความสัมพันธ์อันดีภายในครอบครัว	๑ ครั้ง/ปี ประชาชนในเขตตำบลห้วยน้ำคำ	๒๐,๐๐๐	๒๐,๐๐๐	๒๐,๐๐๐	๒๐,๐๐๐	๒๐,๐๐๐	ครอบครัวร้อยละ ๗๐ มีความสัมพันธ์อันดีภายในครอบครัว	เสริมสร้างสถาบันครอบครัวให้มีความสัมพันธ์อันดีภายในครอบครัวมีความอบอุ่นมากขึ้น	สำนักงานปลัด อบต.
๔	โครงการป้องกันและแก้ไขปัญหาเสพติด	เพื่อสามารถป้องกันและแก้ไขปัญหาเสพติดได้ในเขตพื้นที่ตำบลห้วยน้ำคำ	ตลอดปี	๒๐,๐๐๐	๒๐,๐๐๐	๒๐,๐๐๐	๒๐,๐๐๐	๒๐,๐๐๐	ปัญหาเสพติดในพื้นที่ลดลง ร้อยละ ๑๐	ประชาชนไม่ยุ่งเกี่ยวและเสพยาเสพติด	สำนักงานปลัด อบต.

ก. ยุทธศาสตร์จังหวัดที่ ๓ พัฒนาเมืองนำอยู่ สู่คุณภาพชีวิตประชาชนในทุกมิติ ยุทธศาสตร์ที่ ๕ เสริมสร้างความมั่นคงและการค้าชายแดนเชื่อมโยงอาเซียน

ข. ยุทธศาสตร์การพัฒนาของอปท. ในเขตจังหวัดศรีสะเกษ ยุทธศาสตร์ ที่ ๑ ยกระดับคุณภาพชีวิตให้เป็นสังคมที่น่าอยู่

ยุทธศาสตร์การพัฒนา อปท. ที่ ๓ การพัฒนาด้านสังคมและคุณภาพชีวิต

๓.๔ แผนงานสร้างความเข้มแข็งของชุมชน

ที่	โครงการ	วัตถุประสงค์	เป้าหมาย (ผลผลิตของ โครงการ)	งบประมาณ					ตัวชี้วัด (KPI)	ผลที่คาดว่าจะได้รับ	หน่วยงาน ที่รับผิดชอบ หลัก
				๒๕๖๖ (บาท)	๒๕๖๗ (บาท)	๒๕๖๘ (บาท)	๒๕๖๙ (บาท)	๒๕๗๐ (บาท)			

รายละเอียดโครงการพัฒนา  
แผนพัฒนาท้องถิ่น (พ.ศ. ๒๕๖๖ - ๒๕๗๐)

แบบ ผ.๐๒

องค์การบริหารส่วนตำบลห้วยน้ำคำ อำเภอราษีไศล จังหวัดศรีสะเกษ

๕	โครงการอบรมส่งเสริม กิจการสภาเด็กและ เยาวชนตำบลห้วยน้ำคำ	เพื่ออบรมส่งเสริม กิจการสภาเด็กและ เยาวชนและส่งเสริม ให้เด็กใช้เวลาว่างให้ เกิดประโยชน์	๑ ครั้ง/ปี	๓๐,๐๐๐	๓๐,๐๐๐	๓๐,๐๐๐	๓๐,๐๐๐	๓๐,๐๐๐	เด็กร้อยละ ๕๐ ต่ำทำ กิจกรรม	เด็กใช้เวลาว่างให้เกิด ประโยชน์	สำนักงานปลัด อบต.
๖	โครงการอบรม อาสาสมัครท้องถิ่น รักษ์โลก (อถล.)	เพื่ออบรม อาสาสมัครท้องถิ่น รักษ์โลก (อถล.)	๑ ครั้ง/ปี	๒๐,๐๐๐	๒๐,๐๐๐	๒๐,๐๐๐	๒๐,๐๐๐	๒๐,๐๐๐	จำนวนอาสาสมัคร ท้องถิ่นรักษ์โลก (อถล.)เพิ่มขึ้นร้อยละ ๕๐	อาสาสมัครท้องถิ่นรักษ์ โลก (อถล.)เพิ่มขึ้นและ หมู่บ้านมีสิ่งแวดล้อมที่ดี ขึ้น	สำนักงานปลัด อบต.
รวม	.....๖..... โครงการ	-	-	๑๓๐,๐๐๐	๑๓๐,๐๐๐	๑๓๐,๐๐๐	๑๓๐,๐๐๐	๑๓๐,๐๐๐	-	-	-

ก. ยุทธศาสตร์จังหวัดที่ ๓ พัฒนาเมืองน่าอยู่ สู่คุณภาพชีวิตประชาชนในทุกมิติ ยุทธศาสตร์ที่ ๕ เสริมสร้างความมั่นคงและการค้าชายชายแดนเชื่อมโยงอาเซียน

ข. ยุทธศาสตร์การพัฒนาของอปท.ในเขตจังหวัดศรีสะเกษ ยุทธศาสตร์ ที่ ๑ ยกระดับคุณภาพชีวิตให้เป็นสังคมที่น่าอยู่

ยุทธศาสตร์การพัฒนา อปท. ที่ ๓ การพัฒนาด้านสังคมและคุณภาพชีวิต

๓.๕ แผนงานการรักษาความสงบภายใน

ที่	โครงการ	วัตถุประสงค์	เป้าหมาย (ผลผลิตของ โครงการ)	งบประมาณ					ตัวชี้วัด (KPI)	ผลที่คาดว่าจะ ได้รับ	หน่วยงาน ที่รับผิดชอบ หลัก
				๒๕๖๖ (บาท)	๒๕๖๗ (บาท)	๒๕๖๘ (บาท)	๒๕๖๙ (บาท)	๒๕๗๐ (บาท)			

รายละเอียดโครงการพัฒนา  
แผนพัฒนาท้องถิ่น (พ.ศ. ๒๕๖๖ - ๒๕๗๐)

แบบ ผ.๐๒

องค์การบริหารส่วนตำบลห้วยน้ำคำ อำเภอราษีไศล จังหวัดศรีสะเกษ

๑	โครงการป้องกันและลดอุบัติเหตุในช่วงเทศกาล	เพื่อเตรียมความพร้อมในการอำนวยความสะดวกให้กับผู้ใช้รถใช้ถนนในช่วงเทศกาลต่างๆ (สงกรานต์, ปีใหม่)	ภายในเขตอบต. (ตลอดปี)	๑๐๐,๐๐๐	๑๐๐,๐๐๐	๑๐๐,๐๐๐	๑๐๐,๐๐๐	๑๐๐,๐๐๐	การเกิดอุบัติเหตุลดลง เป็น ๐	มีความพร้อมในการอำนวยความสะดวกให้กับประชาชน	สำนักงานปลัดอบต.
๒	โครงการฝึกอบรมและประชาสัมพันธ์ให้ความรู้เบื้องต้นเกี่ยวกับการป้องกันและระงับอัคคีภัย	เพื่อฝึกอบรมและประชาสัมพันธ์ให้ความรู้เรื่องการป้องกันและระงับอัคคีภัยให้กับประชาชนและพนักงานอบต.	ตลอดปี/ประชาชน/ บุคลากรอบต.	๑๐,๐๐๐	๑๐,๐๐๐	๑๐,๐๐๐	๑๐,๐๐๐	๑๐,๐๐๐	การเกิดอัคคีภัยเป็น ๐	ประชาชนสามารถป้องกันและระงับอัคคีภัยได้	สำนักงานปลัดอบต.



รายละเอียดโครงการพัฒนา  
แผนพัฒนาท้องถิ่น (พ.ศ. ๒๕๖๖ - ๒๕๗๐)  
องค์การบริหารส่วนตำบลห้วยน้ำคำ อำเภอราชันย์เสลา จังหวัดศรีสะเกษ

แบบ ผ.๐๒

ก. ยุทธศาสตร์จังหวัดที่ ๓ พัฒนาเมืองน่าอยู่ สู่คุณภาพชีวิตประชาชนในทุกมิติ ยุทธศาสตร์ที่ ๕ เสริมสร้างความมั่นคงและการค้าขายชายแดนเชื่อมโยงอาเซียน  
ข. ยุทธศาสตร์การพัฒนาของอปท. ในเขตจังหวัดศรีสะเกษ ยุทธศาสตร์ ที่ ๑ ยกกระดับคุณภาพชีวิตให้เป็นสังคมที่น่าอยู่  
ยุทธศาสตร์การพัฒนา อปท. ที่ ๓ การพัฒนาด้านสังคมและคุณภาพชีวิต  
๓.๕ แผนงานการรักษาความสงบภายใน

ที่	โครงการ	วัตถุประสงค์	เป้าหมาย (ผลผลิตของ โครงการ)	งบประมาณ					ตัวชี้วัด (KPI)	ผลที่คาดว่าจะได้รับ	หน่วยงาน ที่รับผิดชอบ หลัก
				๒๕๖๖ (บาท)	๒๕๖๗ (บาท)	๒๕๖๘ (บาท)	๒๕๖๙ (บาท)	๒๕๗๐ (บาท)			
๓	โครงการฝึกอบรมและ ประชาสัมพันธ์ เกี่ยวกับการป้องกันสา ธารณภัย (ภัย ธรรมชาติ)	เพื่อฝึกอบรมและ ประชาสัมพันธ์เกี่ยวกับการ ป้องกันสาธารณภัย ให้กับ ประชาชนและพนักงาน อบต.	ตลอดปี/ประชาชน/ บุคลากร อบต.	๑๐,๐๐๐	๑๐,๐๐๐	๑๐,๐๐๐	๒๐,๐๐๐	๒๐,๐๐๐	ประชาชนสามารถ ป้องกันเหตุสา ธารณภัยได้และ ได้รับความ ช่วยเหลือร้อยละ ๙๐	ประชาชนมี ความรู้การเกิด สาธารณภัย และประชาชน ได้รับความ ช่วยเหลือ	สำนักงานปลัด อบต.
๔	โครงการฝึกอบรม ทบทวนอาสาสมัคร ป้องกันฝ่ายพลเรือน อปพร.	เพื่อให้อาสาสมัครที่มีความรู้ ความ สามารถในการดับเพลิงและ เป็นกำลังเสริมเจ้าหน้าที่ ป้องกันและบรรเทาสาธารณ ภัย	๑ ครั้ง/ปี อปพร./เจ้าหน้าที่ อบต.	๑๐๐,๐๐๐	๑๐๐,๐๐๐	๑๐๐,๐๐๐	๑๐๐,๐๐๐	๑๐๐,๐๐๐	อปพร. สามารถ ปฏิบัติงานได้มี ประสิทธิภาพ ร้อย ละ ๘๐	อาสาสมัครมี ความรู้ สามารถใน ปฏิบัติหน้าที่	สำนักงานปลัด อบต.

รายละเอียดโครงการพัฒนา  
แผนพัฒนาท้องถิ่น (พ.ศ. ๒๕๖๖ - ๒๕๗๐)  
องค์การบริหารส่วนตำบลห้วยน้ำคำ อำเภอราษีไศล จังหวัดศรีสะเกษ

แบบ ผ.๐๒

ก. ยุทธศาสตร์จังหวัดที่ ๓ พัฒนาเมืองน่าอยู่ สู่คุณภาพชีวิตประชาชนในทุกมิติ ยุทธศาสตร์ที่ ๕ เสริมสร้างความมั่นคงและการค้าขายชายแดนเชื่อมโยงอาเซียน  
ข. ยุทธศาสตร์การพัฒนาของอปท. ในเขตจังหวัดศรีสะเกษ ยุทธศาสตร์ ที่ ๑ ยกกระดับคุณภาพชีวิตให้เป็นสังคมที่น่าอยู่  
ยุทธศาสตร์การพัฒนา อปท. ที่ ๓ การพัฒนาด้านสังคมและคุณภาพชีวิต  
๓.๕ แผนงานการรักษาความสงบภายใน

ที่	โครงการ	วัตถุประสงค์	เป้าหมาย (ผลผลิตของ โครงการ)	งบประมาณ					ตัวชี้วัด (KPI)	ผลที่คาดว่าจะได้รับ	หน่วยงาน ที่รับผิดชอบ หลัก
				๒๕๖๖ (บาท)	๒๕๖๗ (บาท)	๒๕๖๘ (บาท)	๒๕๖๙ (บาท)	๒๕๗๐ (บาท)			
๕	โครงการฝึกซ้อม แผนป้องกันและ บรรเทาสาธารณภัย	เพื่อเตรียมความพร้อม ในการป้องกัน และบรรเทา สาธารณภัย	ตลอดปี/ประชาชน/ บุคลากร อบต.	๒๐,๐๐๐	๒๐,๐๐๐	๒๐,๐๐๐	๒๐,๐๐๐	๒๐,๐๐๐	ประชาชนสามารถ ป้องกันเหตุสาธารณ ภัยได้และได้รับความ ช่วยเหลือร้อยละ ๙๐	การเกิดสา ธารณภัยลดลง และประชาชน ได้รับความ ช่วยเหลือ	สำนักงาน ปลัดอบต.
รวม	๕ โครงการ	-	-	๒๔๐,๐๐๐	๒๔๐,๐๐๐	๒๔๐,๐๐๐	๒๔๐,๐๐๐	๒๔๐,๐๐๐	-	-	-

รายละเอียดโครงการพัฒนา  
แผนพัฒนาท้องถิ่น (พ.ศ. ๒๕๖๖ - ๒๕๗๐)  
องค์การบริหารส่วนตำบลห้วยน้ำคำ อำเภอราษีไศล จังหวัดศรีสะเกษ

แบบ ผ.๐๒

ก. ยุทธศาสตร์จังหวัดที่ ๓ พัฒนาเมืองน่าอยู่ สู่คุณภาพชีวิตประชาชนในทุกมิติ ยุทธศาสตร์ที่ ๕ เสริมสร้างความมั่นคงและการค้าขายชายแดนเชื่อมโยงอาเซียน  
ข. ยุทธศาสตร์การพัฒนาของอปท. ในเขตจังหวัดศรีสะเกษ ยุทธศาสตร์ ที่ ๑ ยกกระดับคุณภาพชีวิตให้เป็นสังคมที่น่าอยู่  
ยุทธศาสตร์การพัฒนา อปท. ที่ ๓ การพัฒนาด้านสังคมและคุณภาพชีวิต

๓.๖ แผนงานสาธารณสุข

ที่	โครงการ	วัตถุประสงค์	เป้าหมาย (ผลผลิตของ โครงการ)	งบประมาณ					ตัวชี้วัด (KPI)	ผลที่คาดว่าจะได้รับ	หน่วยงาน ที่รับผิดชอบ หลัก
				๒๕๖๖ (บาท)	๒๕๖๗ (บาท)	๒๕๖๘ (บาท)	๒๕๖๙ (บาท)	๒๕๗๐ (บาท)			
๑	โครงการส่งเสริมสุขภาพผู้สูงอายุ	เพื่อให้ผู้สูงอายุได้รับการดูแลด้านการบริการสาธารณสุขตามความจำเป็น	ผู้สูงอายุในเขตอบต.	๕๐,๐๐๐	๕๐,๐๐๐	๕๐,๐๐๐	๕๐,๐๐๐	๕๐,๐๐๐	ผู้สูงอายุร้อยละ ๕๐ มีสุขภาพที่แข็งแรง	ผู้สูงอายุได้รับการดูแลสุขภาพเหมาะสม	สำนักปลัดอบต.
๒	โครงการส่งเสริมและรณรงค์ป้องกันโรคไข้เลือดออก	ลดอัตราการป่วยด้วยโรคไข้เลือดออกในชุมชนเขตเทศบาลและเพื่อให้ประชาชนมีส่วนร่วมในโครงการควบคุมป้องกันโรคไข้เลือดออก	ตลอดปี ชุมชนในเขตอบต.	๓๐,๐๐๐	๓๐,๐๐๐	๓๐,๐๐๐	๓๐,๐๐๐	๓๐,๐๐๐	ไข้เลือดออกลดลงเป็น ๐	อัตราป่วยด้วยโรคไข้เลือดออกลดลงสามารถควบคุมการแพร่ระบาดของโรคไข้เลือดออกได้	สำนักปลัดอบต.

รายละเอียดโครงการพัฒนา  
แผนพัฒนาท้องถิ่น (พ.ศ. ๒๕๖๖ - ๒๕๗๐)  
องค์การบริหารส่วนตำบลห้วยน้ำคำ อำเภอราษีไศล จังหวัดศรีสะเกษ

แบบ ผ.๐๒

ก. ยุทธศาสตร์จังหวัดที่ ๓ พัฒนาเมืองนำอยู่ สู่คุณภาพชีวิตประชาชนในทุกมิติ ยุทธศาสตร์ที่ ๕ เสริมสร้างความมั่นคงและการค้าขายชายแดนเชื่อมโยงอาเซียน  
ข. ยุทธศาสตร์การพัฒนาของอปท. ในเขตจังหวัดศรีสะเกษ ยุทธศาสตร์ ที่ ๑ ยกกระดับคุณภาพชีวิตให้เป็นสังคมที่น่าอยู่  
ยุทธศาสตร์การพัฒนา อปท. ที่ ๓ การพัฒนาด้านสังคมและคุณภาพชีวิต

๓.๖ แผนงานสาธารณสุข

ที่	โครงการ	วัตถุประสงค์	เป้าหมาย (ผลผลิตของ โครงการ)	งบประมาณ					ตัวชี้วัด (KPI)	ผลที่คาดว่าจะ ได้รับ	หน่วยงาน ที่รับผิดชอบ หลัก
				๒๕๖๖ (บาท)	๒๕๖๗ (บาท)	๒๕๖๘ (บาท)	๒๕๖๙ (บาท)	๒๕๗๐ (บาท)			
๓	โครงการส่งเสริมและ รณรงค์ป้องกันโรคพิษ สุนัขบ้าและทำหมันสุนัข แมว)	จัดหาเวชภัณฑ์ควบคุม และป้องกันโรคพิษสุนัขบ้า จัดบริการฉีดวัคซีน ฉีดยา คุมกำเนิด ทำหมันสุนัข และแมว	๑ ครั้ง/ปี ชุมชนใน เขต อบต.	๓๐,๐๐๐	๓๐,๐๐๐	๓๐,๐๐๐	๓๐,๐๐๐	๓๐,๐๐๐	สัตว์ในเขต อบต. ร้อยละ ๗๐ ถูก ควบคุมมิให้เกิด โรค	ประชาชนได้รับ การบริการควบคุม ป้องกันโรคพิษ สุนัขบ้าในสุนัข และแมว	สำนักปลัด อบต.
๔	โครงการส่งเสริมและให้ ความรู้ชุมชน ลดและ คัดแยก ขยะมูลฝอย	เพื่อให้ประชาชนได้รับ ความรู้ มีความตระหนัก คัดแยกขยะและนำขยะ และนำมูลฝอยกลับมาใช้ ประโยชน์ได้อย่างถูกต้อง เหมาะสม	ประชาชนในเขต อบต. ทั้ง ๑๓ หมู่บ้าน	๓๐,๐๐๐	๓๐,๐๐๐	๓๐,๐๐๐	๔๐,๐๐๐	๔๐,๐๐๐	ปริมาณขยะ ลดลง ๓๐ %	ประชาชนมีความรู้ ในการคัดแยกขยะ ก่อนทิ้งและ นำมาใช้ประโยชน์ อย่างมี ประสิทธิภาพ	สำนักปลัด อบต.

ก. ยุทธศาสตร์จังหวัดที่ ๓ พัฒนาเมืองนำอยู่ สู่คุณภาพชีวิตประชาชนในทุกมิติ ยุทธศาสตร์ที่ ๕ เสริมสร้างความมั่นคงและการค้าขายชายแดนเชื่อมโยงอาเซียน  
ข. ยุทธศาสตร์การพัฒนาของอปท. ในเขตจังหวัดศรีสะเกษ ยุทธศาสตร์ ที่ ๑ ยกกระดับคุณภาพชีวิตให้เป็นสังคมที่น่าอยู่  
ยุทธศาสตร์การพัฒนา อปท. ที่ ๓ การพัฒนาด้านสังคมและคุณภาพชีวิต

๓.๖ แผนงานสาธารณสุข

รายละเอียดโครงการพัฒนา  
แผนพัฒนาท้องถิ่น (พ.ศ. ๒๕๖๖ - ๒๕๗๐)  
องค์การบริหารส่วนตำบลห้วยน้ำคำ อำเภอราษีไศล จังหวัดศรีสะเกษ

แบบ ผ.๐๒

ที่	โครงการ	วัตถุประสงค์	เป้าหมาย (ผลผลิตของ โครงการ)	งบประมาณ					ตัวชี้วัด (KPI)	ผลที่คาดว่าจะ ได้รับ	หน่วยงาน ที่รับผิดชอบ หลัก
				๒๕๖๖ (บาท)	๒๕๖๗ (บาท)	๒๕๖๘ (บาท)	๒๕๖๙ (บาท)	๒๕๗๐ (บาท)			
๕	โครงการอบต.ห้วยน้ำคำ ใส่ใจ ห่วงใย ผู้สูงอายุ	เพื่อจ่ายเป็นค่าใช้จ่าย ในการจัดอบรม โครงการจัดอบรมให้ ความรู้แก่ผู้สูงอายุ	จัดทำโครงการ อบรมให้ความรู้แก่ ผู้สูงอายุ ๑ ครั้ง/ ปี	๕๐,๐๐๐	๕๐,๐๐๐	๕๐,๐๐๐	๕๐,๐๐๐	๕๐,๐๐๐	ผู้สูงอายุร้อยละ ๖๐ มีความรู้ที่ เพิ่มขึ้น	ผู้สูงอายุในตำบล ห้วยน้ำคำ ได้รับการ ฝึกอบรมและมี ความรู้เพิ่มขึ้น	สำนักปลัด อบต.
๖	โครงการบริการ สาธารณสุขมูลฐาน หมู่บ้านตำบลห้วยน้ำคำ	เพื่อส่งเสริมการ ปฏิบัติงานของ อาสาสมัคร สาธารณสุขประจำ หมู่บ้าน อสม ในงาน สาธารณสุขมูลฐาน	๑ ครั้ง / ปี อสม.ในเขตอบต. ห้วยน้ำคำทั้ง๑๓ ชุมชน	๑๖๕,๐๐๐	๑๖๕,๐๐๐	๑๖๕,๐๐๐	๑๖๕,๐๐๐	๑๖๕,๐๐๐	ประชาชนร้อยละ ๖๐ มีสุขภาพที่ แข็งแรง	อาสาสมัคร สาธารณสุขประจำ หมู่บ้านในเขต ตำบลห้วยน้ำคำ ปฏิบัติงานด้าน สาธารณสุขมูลฐานมี ประสิทธิภาพ	สำนักงานปลัด อบต.

ก. ยุทธศาสตร์จังหวัดที่ ๓ พัฒนาเมืองนำอยู่ สู่คุณภาพชีวิตประชาชนในทุกมิติ ยุทธศาสตร์ที่ ๕ เสริมสร้างความมั่นคงและการค้าขายชายแดนเชื่อมโยงอาเซียน  
ข. ยุทธศาสตร์การพัฒนาของอปท.ในเขตจังหวัดศรีสะเกษ ยุทธศาสตร์ ที่๑ ยกระดับคุณภาพชีวิตให้เป็นสังคมที่น่าอยู่  
ยุทธศาสตร์การพัฒนา อปท. ที่ ๓ การพัฒนาด้านสังคมและคุณภาพชีวิต  
๓.๖. แผนงานสาธารณสุข

ที่	โครงการ	วัตถุประสงค์	เป้าหมาย	งบประมาณ	ตัวชี้วัด	ผลที่คาดว่าจะ	หน่วยงาน
-----	---------	--------------	----------	----------	-----------	---------------	----------

รายละเอียดโครงการพัฒนา  
แผนพัฒนาท้องถิ่น (พ.ศ. ๒๕๖๖ - ๒๕๗๐)

แบบ ผ.๐๒

องค์การบริหารส่วนตำบลห้วยน้ำคำ อำเภอราษีไศล จังหวัดศรีสะเกษ

			(ผลผลิตของ โครงการ)	๒๕๖๖ (บาท)	๒๕๖๗ (บาท)	๒๕๖๘ (บาท)	๒๕๖๙ (บาท)	๒๕๗๐ (บาท)	(KPI)	จะได้รับ	ที่รับผิดชอบ หลัก
๗	อุดหนุนโครงการตามพระราชดำริด้านสาธารณสุข หมู่ที่ ๑ บ้านห้วยน้ำ	เพื่ออุดหนุนคณะกรรมการหมู่บ้าน หมู่ที่ ๑ บ้านห้วยน้ำตามโครงการพระราชดำริด้านสาธารณสุข	๑ ครั้ง/ปี	๒๐,๐๐๐	๒๐,๐๐๐	๒๐,๐๐๐	๒๐,๐๐๐	๒๐,๐๐๐	คณะกรรมการหมู่บ้านมีการดำเนินโครงการพระราชดำริด้านสาธารณสุขเพิ่มขึ้นร้อยละ ๕๐	หมู่บ้านมีการดำเนินโครงการพระราชดำริด้านสาธารณสุข ประชาชนมีสุขภาพที่ดีขึ้น	สำนักงานปลัดอบต.
๘	อุดหนุนโครงการตามพระราชดำริด้านสาธารณสุข หมู่ที่ ๒ บ้านห้วยน้ำ	เพื่ออุดหนุนคณะกรรมการหมู่บ้าน หมู่ที่ ๒ บ้านห้วยน้ำตามโครงการพระราชดำริด้านสาธารณสุข	๑ ครั้ง/ปี	๒๐,๐๐๐	๒๐,๐๐๐	๒๐,๐๐๐	๒๐,๐๐๐	๒๐,๐๐๐	คณะกรรมการหมู่บ้านมีการดำเนินโครงการพระราชดำริด้านสาธารณสุขเพิ่มขึ้นร้อยละ ๕๐	หมู่บ้านมีการดำเนินโครงการพระราชดำริด้านสาธารณสุข ประชาชนมีสุขภาพที่ดีขึ้น	สำนักงานปลัดอบต.

ก. ยุทธศาสตร์จังหวัดที่ ๓ พัฒนาเมืองนำอยู่ สู่คุณภาพชีวิตประชาชนในทุกมิติ ยุทธศาสตร์ที่ ๕ เสริมสร้างความมั่นคงและการค้าชายชายแดนเชื่อมโยงอาเซียน  
ข. ยุทธศาสตร์การพัฒนาของอปท. ในเขตจังหวัดศรีสะเกษ ยุทธศาสตร์ ที่ ๑ ยกระดับคุณภาพชีวิตให้เป็นสังคมที่น่าอยู่  
ยุทธศาสตร์การพัฒนา อปท. ที่ ๓ การพัฒนาด้านสังคมและคุณภาพชีวิต

๓.๖. แผนงานสาธารณสุข

ที่	โครงการ	วัตถุประสงค์	เป้าหมาย (ผลผลิตของ โครงการ)	งบประมาณ					ตัวชี้วัด (KPI)	ผลที่คาดว่าจะได้รับ	หน่วยงาน ที่รับผิดชอบ หลัก
				๒๕๖๖ (บาท)	๒๕๖๗ (บาท)	๒๕๖๘ (บาท)	๒๕๖๙ (บาท)	๒๕๗๐ (บาท)			

รายละเอียดโครงการพัฒนา  
แผนพัฒนาท้องถิ่น (พ.ศ. ๒๕๖๖ - ๒๕๗๐)

แบบ ผ.๐๒

องค์การบริหารส่วนตำบลห้วยน้ำคำ อำเภอราษีไศล จังหวัดศรีสะเกษ

๙	อุดหนุนโครงการตามพระราชดำริด้านสาธารณสุข หมู่ที่ ๓ บ้านดอนม่วง	เพื่ออุดหนุนคณะกรรมการหมู่บ้าน หมู่ที่ ๓ บ้านดอนม่วงตามโครงการพระราชดำริด้านสาธารณสุข	๑ ครั้ง/ปี	๒๐,๐๐๐	๒๐,๐๐๐	๒๐,๐๐๐	๒๐,๐๐๐	๒๐,๐๐๐	คณะกรรมการหมู่บ้านมีการดำเนินโครงการพระราชดำริด้านสาธารณสุขเพิ่มขึ้น ร้อยละ ๕๐	หมู่บ้านมีการดำเนินโครงการพระราชดำริด้านสาธารณสุข ประชาชนมีสุขภาพที่ดีขึ้น	สำนักงานปลัดอบต.
๑๐	อุดหนุนโครงการตามพระราชดำริด้านสาธารณสุข หมู่ที่ ๔ บ้านหนองปะอูง	เพื่ออุดหนุนคณะกรรมการหมู่บ้าน หมู่ที่ ๔ บ้านหนองปะอูงตามโครงการพระราชดำริด้านสาธารณสุข	๑ ครั้ง/ปี	๒๐,๐๐๐	๒๐,๐๐๐	๒๐,๐๐๐	๒๐,๐๐๐	๒๐,๐๐๐	คณะกรรมการหมู่บ้านมีการดำเนินโครงการพระราชดำริด้านสาธารณสุขเพิ่มขึ้น ร้อยละ ๕๐	หมู่บ้านมีการดำเนินโครงการพระราชดำริด้านสาธารณสุข ประชาชนมีสุขภาพที่ดีขึ้น	สำนักงานปลัดอบต.

ก. ยุทธศาสตร์จังหวัดที่ ๓ พัฒนาเมืองนำอยู่ สู่คุณภาพชีวิตประชาชนในทุกมิติ ยุทธศาสตร์ที่ ๕ เสริมสร้างความมั่นคงและการค้าชายชายแดนเชื่อมโยงอาเซียน  
ข. ยุทธศาสตร์การพัฒนาของอปท. ในเขตจังหวัดศรีสะเกษ ยุทธศาสตร์ ที่ ๑ ยกระดับคุณภาพชีวิตให้เป็นสังคมที่น่าอยู่  
ยุทธศาสตร์การพัฒนา อปท. ที่ ๓ การพัฒนาด้านสังคมและคุณภาพชีวิต

๓.๖ แผนงานสาธารณสุข

ที่	โครงการ	วัตถุประสงค์	เป้าหมาย (ผลผลิตของ โครงการ)	งบประมาณ					ตัวชี้วัด (KPI)	ผลที่คาดว่าจะได้รับ	หน่วยงาน ที่รับผิดชอบ หลัก
				๒๕๖๖ (บาท)	๒๕๖๗ (บาท)	๒๕๖๘ (บาท)	๒๕๖๙ (บาท)	๒๕๖๙ (บาท)			

รายละเอียดโครงการพัฒนา  
แผนพัฒนาท้องถิ่น (พ.ศ. ๒๕๖๖ - ๒๕๗๐)

แบบ ผ.๐๒

องค์การบริหารส่วนตำบลห้วยน้ำคำ อำเภอราษีไศล จังหวัดศรีสะเกษ

๑๑	อุดหนุนโครงการตามพระราชดำริด้านสาธารณสุข หมู่ที่ ๕ บ้านดอนต่ำ	เพื่ออุดหนุนคณะกรรมการหมู่บ้าน หมู่ที่ ๕ บ้านดอนต่ำตามโครงการพระราชดำริด้านสาธารณสุข	๑ ครั้ง/ปี	๒๐,๐๐๐	๒๐,๐๐๐	๒๐,๐๐๐	๒๐,๐๐๐	๒๐,๐๐๐	คณะกรรมการหมู่บ้านมีการดำเนินโครงการพระราชดำริด้านสาธารณสุขเพิ่มขึ้นร้อยละ ๕๐	หมู่บ้านมีการดำเนินโครงการพระราชดำริด้านสาธารณสุข ประชาชนมีสุขภาพที่ดีขึ้น	สำนักงานปลัดอบต.
๑๒	อุดหนุนโครงการตามพระราชดำริด้านสาธารณสุข หมู่ที่ ๖ บ้านน้ำอ้อมน้อย	เพื่ออุดหนุนคณะกรรมการหมู่บ้าน หมู่ที่ ๖ บ้านน้ำอ้อมน้อยตามโครงการพระราชดำริด้านสาธารณสุข	๑ ครั้ง/ปี	๒๐,๐๐๐	๒๐,๐๐๐	๒๐,๐๐๐	๒๐,๐๐๐	๒๐,๐๐๐	คณะกรรมการหมู่บ้านมีการดำเนินโครงการพระราชดำริด้านสาธารณสุขเพิ่มขึ้นร้อยละ ๕๐	หมู่บ้านมีการดำเนินโครงการพระราชดำริด้านสาธารณสุข ประชาชนมีสุขภาพที่ดีขึ้น	สำนักงานปลัดอบต.

ก. ยุทธศาสตร์จังหวัดที่ ๓ พัฒนาเมืองน่าอยู่ สู่คุณภาพชีวิตประชาชนในทุกมิติ ยุทธศาสตร์ที่ ๕ เสริมสร้างความมั่นคงและการค้าชายชายแดนเชื่อมโยงอาเซียน  
ข. ยุทธศาสตร์การพัฒนาของอปท. ในเขตจังหวัดศรีสะเกษ ยุทธศาสตร์ ที่ ๑ ยกระดับคุณภาพชีวิตให้เป็นสังคมที่น่าอยู่  
ยุทธศาสตร์การพัฒนา อปท. ที่ ๓ การพัฒนาด้านสังคมและคุณภาพชีวิต

๓.๖ แผนงานสาธารณสุข

ที่	โครงการ	วัตถุประสงค์	เป้าหมาย (ผลผลิตของ โครงการ)	งบประมาณ					ตัวชี้วัด (KPI)	ผลที่คาดว่าจะได้รับ	หน่วยงาน ที่รับผิดชอบ หลัก
				๒๕๖๖ (บาท)	๒๕๖๗ (บาท)	๒๕๖๘ (บาท)	๒๕๖๙ (บาท)	๒๕๖๙ (บาท)			



รายละเอียดโครงการพัฒนา  
แผนพัฒนาท้องถิ่น (พ.ศ. ๒๕๖๖ - ๒๕๗๐)

แบบ ผ.๐๒

องค์การบริหารส่วนตำบลห้วยน้ำคำ อำเภอราษีไศล จังหวัดศรีสะเกษ

๑๓	อุดหนุนโครงการตามพระราชดำริด้านสาธารณสุข หมู่ที่ ๗ บ้านห้วยน้ำ	เพื่ออุดหนุนคณะกรรมการหมู่บ้าน หมู่ที่ ๗ บ้านหนองโ้ง ตามโครงการพระราชดำริด้านสาธารณสุข	๑ ครั้ง/ปี	๒๐,๐๐๐	๒๐,๐๐๐	๒๐,๐๐๐	๒๐,๐๐๐	๒๐,๐๐๐	คณะกรรมการหมู่บ้านมีการดำเนินโครงการพระราชดำริด้านสาธารณสุขเพิ่มขึ้น ร้อยละ ๕๐	หมู่บ้านมีการดำเนินโครงการพระราชดำริด้านสาธารณสุข ประชาชนมีสุขภาพที่ดีขึ้น	สำนักงานปลัดอบต.
๑๔	อุดหนุนโครงการตามพระราชดำริด้านสาธารณสุข หมู่ที่ ๘ บ้านหนองซิ่น	เพื่ออุดหนุนคณะกรรมการหมู่บ้าน หมู่ที่ ๘ บ้านหนองซิ่น ตามโครงการพระราชดำริด้านสาธารณสุข	๑ ครั้ง/ปี	๒๐,๐๐๐	๒๐,๐๐๐	๒๐,๐๐๐	๒๐,๐๐๐	๒๐,๐๐๐	คณะกรรมการหมู่บ้านมีการดำเนินโครงการพระราชดำริด้านสาธารณสุขเพิ่มขึ้น ร้อยละ ๕๐	หมู่บ้านมีการดำเนินโครงการพระราชดำริด้านสาธารณสุข ประชาชนมีสุขภาพที่ดีขึ้น	สำนักงานปลัดอบต.

ก. ยุทธศาสตร์จังหวัดที่ ๓ พัฒนาเมืองน่าอยู่ สู่คุณภาพชีวิตประชาชนในทุกมิติ ยุทธศาสตร์ที่ ๕ เสริมสร้างความมั่นคงและการค้าชายชายแดนเชื่อมโยงอาเซียน  
ข. ยุทธศาสตร์การพัฒนาของอปท. ในเขตจังหวัดศรีสะเกษ ยุทธศาสตร์ ที่ ๑ ยกระดับคุณภาพชีวิตให้เป็นสังคมที่น่าอยู่  
ยุทธศาสตร์การพัฒนา อปท. ที่ ๓ การพัฒนาด้านสังคมและคุณภาพชีวิต

๓.๖ แผนงานสาธารณสุข

ที่	โครงการ	วัตถุประสงค์	เป้าหมาย (ผลผลิตของ โครงการ)	งบประมาณ					ตัวชี้วัด (KPI)	ผลที่คาดว่าจะได้รับ	หน่วยงาน ที่รับผิดชอบ หลัก
				๒๕๖๖ (บาท)	๒๕๖๗ (บาท)	๒๕๖๘ (บาท)	๒๕๖๙ (บาท)	๒๕๗๐ (บาท)			

รายละเอียดโครงการพัฒนา  
แผนพัฒนาท้องถิ่น (พ.ศ. ๒๕๖๖ - ๒๕๗๐)

แบบ ผ.๐๒

องค์การบริหารส่วนตำบลห้วยน้ำคำ อำเภอราษีไศล จังหวัดศรีสะเกษ

๑๕	อุดหนุนโครงการตามพระราชดำริด้านสาธารณสุข หมู่ที่ ๙ บ้านหนองค่างไฟ	เพื่ออุดหนุนคณะกรรมการหมู่บ้าน หมู่ที่ ๙ บ้านหนองค่างไฟ ตามโครงการพระราชดำริด้านสาธารณสุข	๑ ครั้ง/ปี	๒๐,๐๐๐	๒๐,๐๐๐	๒๐,๐๐๐	๒๐,๐๐๐	๒๐,๐๐๐	คณะกรรมการหมู่บ้านมีการดำเนินโครงการพระราชดำริด้านสาธารณสุขเพิ่มขึ้น ร้อยละ ๕๐	หมู่บ้านมีการดำเนินโครงการพระราชดำริด้านสาธารณสุข ประชาชนมีสุขภาพที่ดีขึ้น	สำนักงานปลัดอบต.
๑๖	อุดหนุนโครงการตามพระราชดำริด้านสาธารณสุข หมู่ที่ ๑๐ บ้านน้ำอ้อมน้อย	เพื่ออุดหนุนคณะกรรมการหมู่บ้าน หมู่ที่ ๑๐ บ้านน้ำอ้อมน้อย ตามโครงการพระราชดำริด้านสาธารณสุข	๑ ครั้ง/ปี	๒๐,๐๐๐	๒๐,๐๐๐	๒๐,๐๐๐	๒๐,๐๐๐	๒๐,๐๐๐	คณะกรรมการหมู่บ้านมีการดำเนินโครงการพระราชดำริด้านสาธารณสุขเพิ่มขึ้น ร้อยละ ๕๐	หมู่บ้านมีการดำเนินโครงการพระราชดำริด้านสาธารณสุข ประชาชนมีสุขภาพที่ดีขึ้น	สำนักงานปลัดอบต.

ก. ยุทธศาสตร์จังหวัดที่ ๓ พัฒนาเมืองน่าอยู่ สู่คุณภาพชีวิตประชาชนในทุกมิติ ยุทธศาสตร์ที่ ๕ เสริมสร้างความมั่นคงและการค้าชายชายแดนเชื่อมโยงอาเซียน  
ข. ยุทธศาสตร์การพัฒนาของอปท. ในเขตจังหวัดศรีสะเกษ ยุทธศาสตร์ ที่ ๑ ยกระดับคุณภาพชีวิตให้เป็นสังคมที่น่าอยู่  
ยุทธศาสตร์การพัฒนา อปท. ที่ ๓ การพัฒนาด้านสังคมและคุณภาพชีวิต

๓.๖ แผนงานสาธารณสุข

ที่	โครงการ	วัตถุประสงค์	เป้าหมาย (ผลผลิตของ โครงการ)	งบประมาณ					ตัวชี้วัด (KPI)	ผลที่คาดว่าจะได้รับ	หน่วยงาน ที่รับผิดชอบ หลัก
				๒๕๖๖ (บาท)	๒๕๖๗ (บาท)	๒๕๖๘ (บาท)	๒๕๖๙ (บาท)	๒๕๖๙ (บาท)			

รายละเอียดโครงการพัฒนา  
แผนพัฒนาท้องถิ่น (พ.ศ. ๒๕๖๖ - ๒๕๗๐)

แบบ ผ.๐๒

องค์การบริหารส่วนตำบลห้วยน้ำคำ อำเภอราชสีเสถียร จังหวัดศรีสะเกษ

๑๗	อุดหนุนโครงการตามพระราชดำริด้านสาธารณสุข หมู่ที่ ๑๑ บ้านหนองไฉ่	เพื่ออุดหนุนคณะกรรมการหมู่บ้าน หมู่ที่ ๑๑ บ้านหนองไฉ่ ตามโครงการพระราชดำริด้านสาธารณสุข	๑ ครั้ง/ปี	๒๐,๐๐๐	๒๐,๐๐๐	๒๐,๐๐๐	๒๐,๐๐๐	๒๐,๐๐๐	คณะกรรมการหมู่บ้านมีการดำเนินโครงการพระราชดำริด้านสาธารณสุขเพิ่มขึ้น ร้อยละ ๕๐	หมู่บ้านมีการดำเนินโครงการพระราชดำริด้านสาธารณสุข ประชาชนมีสุขภาพที่ดีขึ้น	สำนักงานปลัดอบต.
๑๘	อุดหนุนโครงการตามพระราชดำริด้านสาธารณสุข หมู่ที่ ๑๒ บ้านโนน	เพื่ออุดหนุนคณะกรรมการหมู่บ้าน หมู่ที่ ๑๒ บ้านโนน ตามโครงการพระราชดำริด้านสาธารณสุข	๑ ครั้ง/ปี	๒๐,๐๐๐	๒๐,๐๐๐	๒๐,๐๐๐	๒๐,๐๐๐	๒๐,๐๐๐	คณะกรรมการหมู่บ้านมีการดำเนินโครงการพระราชดำริด้านสาธารณสุขเพิ่มขึ้น ร้อยละ ๕๐	หมู่บ้านมีการดำเนินโครงการพระราชดำริด้านสาธารณสุข ประชาชนมีสุขภาพที่ดีขึ้น	สำนักงานปลัดอบต.

ก. ยุทธศาสตร์จังหวัดที่ ๓ พัฒนาเมืองน่าอยู่ สู่คุณภาพชีวิตประชาชนในทุกมิติ ยุทธศาสตร์ที่ ๕ เสริมสร้างความมั่นคงและการค้าชายชายแดนเชื่อมโยงอาเซียน  
ข. ยุทธศาสตร์การพัฒนาของอปท. ในเขตจังหวัดศรีสะเกษ ยุทธศาสตร์ ที่ ๑ ยกระดับคุณภาพชีวิตให้เป็นสังคมที่น่าอยู่  
ยุทธศาสตร์การพัฒนา อปท. ที่ ๓ การพัฒนาด้านสังคมและคุณภาพชีวิต

๓.๖ แผนงานสาธารณสุข

ที่	โครงการ	วัตถุประสงค์	เป้าหมาย (ผลผลิตของ โครงการ)	งบประมาณ					ตัวชี้วัด (KPI)	ผลที่คาดว่าจะได้รับ	หน่วยงาน ที่รับผิดชอบ หลัก
				๒๕๖๖ (บาท)	๒๕๖๗ (บาท)	๒๕๖๘ (บาท)	๒๕๖๙ (บาท)	๒๕๖๙ (บาท)			

รายละเอียดโครงการพัฒนา  
แผนพัฒนาท้องถิ่น (พ.ศ. ๒๕๖๖ - ๒๕๗๐)

แบบ ผ.๐๒

องค์การบริหารส่วนตำบลห้วยน้ำคำ อำเภอราษีไศล จังหวัดศรีสะเกษ

๑๙	อุดหนุนโครงการตามพระราชดำริด้านสาธารณสุข หมู่ที่ ๑๓ บ้านนาหวล	เพื่ออุดหนุน คณะกรรมการหมู่บ้าน หมู่ที่ ๑๓ บ้านนาหวล ตามโครงการพระราชดำริด้านสาธารณสุข	๑ ครั้ง/ปี	๒๐,๐๐๐	๒๐,๐๐๐	๒๐,๐๐๐	๒๐,๐๐๐	๒๐,๐๐๐	คณะกรรมการหมู่บ้านมีการดำเนินโครงการพระราชดำริด้านสาธารณสุขเพิ่มขึ้นร้อยละ ๕๐	หมู่บ้านมีการดำเนินโครงการพระราชดำริด้านสาธารณสุข ประชาชนมีสุขภาพที่ดีขึ้น	สำนักงานปลัดอบต.
๒๐	โครงการสัตว์ปลอดโรค คนปลอดภัย จากโรคพิษสุนัขบ้าตามพระปณิธาน ศ.ดร.สมเด็จพระเจ้าลูกเธอ เจ้าฟ้าจุฬาภรณวลัยลักษณ์ อัครราชกุมารี	เพื่อให้โรคพิษสุนัขบ้าหมดไปจากชุมชนและประชาชนมีสุขภาพดี	๑ ครั้ง/ปี	๒๐,๐๐๐	๒๐,๐๐๐	๒๐,๐๐๐	๒๐,๐๐๐	๒๐,๐๐๐	ประชาชนมีสุขภาพดีและโรคพิษสุนัขบ้าหมดไป ร้อยละ ๖๐	ประชาชนมีสุขภาพดีและโรคพิษสุนัขบ้าหมดไปจากชุมชน	สำนักปลัด

ก. ยุทธศาสตร์จังหวัดที่ ๓ พัฒนาเมืองน่าอยู่ สู่คุณภาพชีวิตประชาชนในทุกมิติ ยุทธศาสตร์ที่ ๕ เสริมสร้างความมั่นคงและการค้าชายแดนเชื่อมโยงอาเซียน

ข. ยุทธศาสตร์การพัฒนาของอปท.ในเขตจังหวัดศรีสะเกษ ยุทธศาสตร์ ที่ ๑ ยกระดับคุณภาพชีวิตให้เป็นสังคมที่น่าอยู่

ยุทธศาสตร์การพัฒนา อปท. ที่ ๓ การพัฒนาด้านสังคมและคุณภาพชีวิต

๓.๖ แผนงานสาธารณสุข

ที่	โครงการ	วัตถุประสงค์	เป้าหมาย (ผลผลิตของโครงการ)	งบประมาณ					ตัวชี้วัด (KPI)	ผลที่คาดว่าจะได้รับ	หน่วยงานที่รับผิดชอบหลัก
				๒๕๖๖ (บาท)	๒๕๖๗ (บาท)	๒๕๖๘ (บาท)	๒๕๖๙ (บาท)	๒๕๗๐ (บาท)			

รายละเอียดโครงการพัฒนา  
แผนพัฒนาท้องถิ่น (พ.ศ. ๒๕๖๖ - ๒๕๗๐)

แบบ ผ.๐๒

องค์การบริหารส่วนตำบลห้วยน้ำคำ อำเภอราษีไศล จังหวัดศรีสะเกษ

๒๑	โครงการโรงเรียน ผู้สูงอายุ	จัดอบรมให้ความรู้เพื่อ ส่งเสริมพัฒนาคุณภาพ ชีวิตผู้สูงอายุในด้านการ เรียนรู้ การพัฒนาตนเอง ทั้งด้านร่างกายและจิตใจ	๑ ครั้ง/ปี	๒๐,๐๐๐	๒๐,๐๐๐	๒๐,๐๐๐	๒๐,๐๐๐	๒๐,๐๐๐	ผู้สูงอายุมีคุณภาพ ชีวิตและมีความรู้ใน การพัฒนาตนเอง เพิ่มขึ้นร้อยละ ๖๐	ผู้สูงอายุมีคุณภาพ ชีวิตและมีความรู้ และสามารถ ปรับตัวและดำเนิน ชีวิตได้อย่าง เหมาะสม	สำนักปลัด
----	-------------------------------	--	------------	--------	--------	--------	--------	--------	--	--	-----------

ก. ยุทธศาสตร์จังหวัดที่ ๓ พัฒนาเมืองน่าอยู่ สู่คุณภาพชีวิตประชาชนในทุกมิติ ยุทธศาสตร์ที่ ๕ เสริมสร้างความมั่นคงและการค้าขายชายแดนเชื่อมโยงอาเซียน

ข. ยุทธศาสตร์การพัฒนาของอปท. ในเขตจังหวัดศรีสะเกษ ยุทธศาสตร์ ที่ ๑ ยกระดับคุณภาพชีวิตให้เป็นสังคมที่น่าอยู่

ยุทธศาสตร์การพัฒนา อปท. ที่ ๓ การพัฒนาด้านสังคมและคุณภาพชีวิต

๓.๖. แผนงานสาธารณสุข

ที่	โครงการ	วัตถุประสงค์	เป้าหมาย (ผลผลิตของ โครงการ)	งบประมาณ					ตัวชี้วัด (KPI)	ผลที่คาดว่าจะ ได้รับ	หน่วยงาน ที่รับผิดชอบ หลัก
				๒๕๖๖ (บาท)	๒๕๖๗ (บาท)	๒๕๖๘ (บาท)	๒๕๖๙ (บาท)	๒๕๗๐ (บาท)			

รายละเอียดโครงการพัฒนา  
แผนพัฒนาท้องถิ่น (พ.ศ. ๒๕๖๖ - ๒๕๗๐)

แบบ ผ.๐๒

องค์การบริหารส่วนตำบลห้วยน้ำคำ อำเภอราษีไศล จังหวัดศรีสะเกษ

๒๒	โครงการอบรมหมอหมู่บ้านในพระราชประสงค์	เพื่ออุดหนุนคณะกรรมการหมู่บ้านตามโครงการอบรมหมอหมู่บ้านในพระราชประสงค์และส่งเสริมให้ประชาชนมีสุขภาพแข็งแรง หมู่ที่ ๑,๒,๓,๔,๕,๖,๗, ๘,๙,๑๐,๑๑,๑๒,๑๓	๑ ครั้ง/ปี	๗,๐๐๐	๗,๐๐๐	๗,๐๐๐	๗,๐๐๐	๗,๐๐๐	ประชาชนในหมู่บ้านมีความรู้ในการรักษาและช่วยเหลือผู้อื่นเพิ่มขึ้นร้อยละ ๖๐	ประชาชนในหมู่บ้านมีความรู้ในการรักษาและช่วยเหลือผู้อื่นเพิ่มมากขึ้น	สำนักงานปลัด อบต.
๒๓	โครงการสืบสานพระราชปณิธานสมเด็จพระเจ้านมมเด็จพระรัตนมหาราชฯ ด้านรักษามะเร็งเต้านม	เพื่ออุดหนุนคณะกรรมการหมู่บ้านตามโครงการสืบสานพระราชปณิธานสมเด็จพระเจ้านมมเด็จพระรัตนมหาราชฯ ด้านรักษามะเร็งเต้านม หมู่ที่ ๑,๒,๓,๔,๕,๖,๗, ๘,๙,๑๐,๑๑,๑๒,๑๓	๑ ครั้ง/ปี	๗,๐๐๐	๗,๐๐๐	๗,๐๐๐	๗,๐๐๐	๗,๐๐๐	กลุ่มสตรีในตำบลห้วยน้ำคำปลอดภัยจากโรคมะเร็งเต้านม มีสุขภาพแข็งแรงเพิ่มขึ้นร้อยละ ๖๐	กลุ่มสตรีในตำบลห้วยน้ำคำปลอดภัยจากโรคมะเร็งเต้านม มีสุขภาพแข็งแรง	สำนักงานปลัด อบต.

ก. ยุทธศาสตร์จังหวัดที่ ๓ พัฒนาเมืองน่าอยู่ สู่คุณภาพชีวิตประชาชนในทุกมิติ ยุทธศาสตร์ที่ ๕ เสริมสร้างความมั่นคงและการค้าชายแดนเชื่อมโยงอาเซียน  
ข. ยุทธศาสตร์การพัฒนาของอปท. ในเขตจังหวัดศรีสะเกษ ยุทธศาสตร์ ที่ ๑ ยกระดับคุณภาพชีวิตให้เป็นสังคมที่น่าอยู่  
ยุทธศาสตร์การพัฒนา อปท. ที่ ๓ การพัฒนาด้านสังคมและคุณภาพชีวิต

๓.๖. แผนงานสาธารณสุข

ที่	โครงการ	วัตถุประสงค์	เป้าหมาย (ผลผลิตของโครงการ)	งบประมาณ					ตัวชี้วัด (KPI)	ผลที่คาดว่าจะได้รับ	หน่วยงานที่รับผิดชอบหลัก
				๒๕๖๖ (บาท)	๒๕๖๗ (บาท)	๒๕๖๘ (บาท)	๒๕๖๙ (บาท)	๒๕๗๐ (บาท)			

รายละเอียดโครงการพัฒนา  
แผนพัฒนาท้องถิ่น (พ.ศ. ๒๕๖๖ - ๒๕๗๐)

แบบ ผ.๐๒

องค์การบริหารส่วนตำบลห้วยน้ำคำ อำเภอราษีไศล จังหวัดศรีสะเกษ

๒๔	การควบคุมโรคขาดสารไอโอดีนของสมเด็จพระเทพรัตนราชสุดาฯสยามบรมราชกุมารี	เพื่ออุดหนุนคณะกรรมการหมู่บ้านตามโครงการการควบคุมโรคขาดสารไอโอดีนของสมเด็จพระเทพรัตนราชสุดาฯสยามบรมราชกุมารี หมู่ที่ ๑,๒,๓,๔,๕,๖,๗, ๘,๙,๑๐,๑๑,๑๒,๑๓	๑ ครั้ง/ปี	๗,๐๐๐	๗,๐๐๐	๗,๐๐๐	๗,๐๐๐	๗,๐๐๐	ประชาชนในตำบลห้วยน้ำคำมีสุขภาพอนามัยที่สมบูรณ์แข็งแรงได้รับสารไอโอดีนที่ครบถ้วนเพิ่มมากขึ้นร้อยละ ๖๐	ประชาชนในตำบลห้วยน้ำคำมีสุขภาพอนามัยที่สมบูรณ์แข็งแรงได้รับสารไอโอดีนที่ครบถ้วนเพิ่มมากขึ้น	สำนักงานปลัด อบต.
๒๕	โครงการปรับปรุงภาวะโภชนาการและสุขภาพเด็กของสมเด็จพระเทพรัตนราชสุดาฯสยามบรมราชกุมารี	เพื่ออุดหนุนคณะกรรมการหมู่บ้านตามโครงการปรับปรุงภาวะโภชนาการและสุขภาพเด็กของสมเด็จพระเทพรัตนราชสุดาฯสยามบรมราชกุมารี หมู่ที่ ๑,๒,๓,๔,๕,๖,๗, ๘,๙,๑๐,๑๑,๑๒,๑๓	๑ ครั้ง/ปี	๗,๐๐๐	๗,๐๐๐	๗,๐๐๐	๗,๐๐๐	๗,๐๐๐	เด็กมีสุขภาพอนามัยที่สมบูรณ์แข็งแรงเพิ่มขึ้นร้อยละ ๖๐	เด็กมีสุขภาพอนามัยที่สมบูรณ์แข็งแรง	สำนักงานปลัด อบต.

ก. ยุทธศาสตร์จังหวัดที่ ๓ พัฒนาเมืองน่าอยู่ สู่คุณภาพชีวิตประชาชนในทุกมิติ ยุทธศาสตร์ที่ ๕ เสริมสร้างความมั่นคงและการค้าขายชายแดนเชื่อมโยงอาเซียน

ข. ยุทธศาสตร์การพัฒนาของอปท. ในเขตจังหวัดศรีสะเกษ ยุทธศาสตร์ ที่ ๑ ยกระดับคุณภาพชีวิตให้เป็นสังคมที่น่าอยู่

ยุทธศาสตร์การพัฒนา อปท. ที่ ๓ การพัฒนาด้านสังคมและคุณภาพชีวิต

๓.๖. แผนงานสาธารณสุข

ที่	โครงการ	วัตถุประสงค์	เป้าหมาย (ผลผลิตของโครงการ)	งบประมาณ					ตัวชี้วัด (KPI)	ผลที่คาดว่าจะได้รับ	หน่วยงานที่รับผิดชอบหลัก
				๒๕๖๖ (บาท)	๒๕๖๗ (บาท)	๒๕๖๘ (บาท)	๒๕๖๙ (บาท)	๒๕๗๐ (บาท)			

รายละเอียดโครงการพัฒนา  
แผนพัฒนาท้องถิ่น (พ.ศ. ๒๕๖๖ - ๒๕๗๐)

แบบ ผ.๐๒

องค์การบริหารส่วนตำบลห้วยน้ำคำ อำเภอราษีไศล จังหวัดศรีสะเกษ

๒๖	โครงการส่งเสริม โภชนาการและสุขภาพ อนามัยแม่และเด็กของ สมเด็จพระเทพ รัตนราชสุดาฯสยามบรม ราชกุมารี	เพื่ออุดหนุนคณะกรรมการ หมู่บ้านตามโครงการส่งเสริม โภชนาการและสุขภาพอนามัยแม่ และเด็กของสมเด็จพระเทพ รัตนราชสุดาฯสยามบรมราช กุมารีหมู่ที่ ๑,๒,๓,๔,๕,๖, ๗,๘,๙,๑๐,๑๑,๑๒,๑๓	๑ ครั้ง/ปี	๗,๐๐๐	๗,๐๐๐	๗,๐๐๐	๗,๐๐๐	๗,๐๐๐	แม่และเด็กมี สุขภาพร่างกายที่ แข็งแรงสมบูรณ์ เพิ่มมากขึ้นร้อยละ ๖๐	แม่และเด็กมีสุขภาพ ร่างกายที่แข็งแรง สมบูรณ์เพิ่มมาก	สำนักงานปลัด อบต.
๒๗	โครงการควบคุมโรค หนองพยาธิของสมเด็จพระ เทพรัตนราชสุดาฯ สยามราชกุมารี	เพื่ออุดหนุนคณะกรรมการ หมู่บ้านตามโครงการควบคุมโรค หนองพยาธิของสมเด็จพระเทพ รัตนราชสุดาฯสยามราชกุมารีหมู่ ที่ ๑,๒,๓,๔,๕,๖,๗,๘,๙,๑๐,๑๑ , ๑๒,๑๓	๑ ครั้ง/ปี	๗,๐๐๐	๗,๐๐๐	๗,๐๐๐	๗,๐๐๐	๗,๐๐๐	ประชาชนมี สุขภาพร่างกายที่ แข็งแรงปลอดภัย จากโรคมากขึ้น ร้อยละ ๖๐	ประชาชนมีสุขภาพ ร่างกายที่แข็งแรง ปลอดภัยจากโรค มากขึ้น	สำนักงานปลัด อบต.

ก. ยุทธศาสตร์จังหวัดที่ ๓ พัฒนาเมืองน่าอยู่ สู่คุณภาพชีวิตประชาชนในทุกมิติ ยุทธศาสตร์ที่ ๕ เสริมสร้างความมั่นคงและการค้าขายชายแดนเชื่อมโยงอาเซียน

ข. ยุทธศาสตร์การพัฒนาของอปท. ในเขตจังหวัดศรีสะเกษ ยุทธศาสตร์ ที่ ๑ ยกระดับคุณภาพชีวิตให้เป็นสังคมที่น่าอยู่

ยุทธศาสตร์การพัฒนา อปท. ที่ ๓ การพัฒนาด้านสังคมและคุณภาพชีวิต

๓.๖. แผนงานสาธารณสุข

ที่	โครงการ	วัตถุประสงค์	เป้าหมาย (ผลผลิตของ โครงการ)	งบประมาณ					ตัวชี้วัด (KPI)	ผลที่คาดว่าจะได้รับ	หน่วยงาน ที่รับผิดชอบ หลัก
				๒๕๖๖ (บาท)	๒๕๖๗ (บาท)	๒๕๖๘ (บาท)	๒๕๖๙ (บาท)	๒๕๗๐ (บาท)			



รายละเอียดโครงการพัฒนา  
แผนพัฒนาท้องถิ่น (พ.ศ. ๒๕๖๖ - ๒๕๗๐)

แบบ ผ.๐๒

องค์การบริหารส่วนตำบลห้วยน้ำคำ อำเภอราษีไศล จังหวัดศรีสะเกษ

๒๘	โครงการควบคุมโรค มาลาเรีย ของสมเด็จพระ เทพรัตนราชสุดาฯ สยามราชกุมารี	เพื่ออุดหนุนคณะกรรมการหมู่บ้าน ตามโครงการอบรมหมอหมู่บ้านใน พระราชประสงค์และส่งเสริมให้ ประชาชนมีสุขภาพแข็งแรง หมู่ที่ ๑,๒,๓,๔,๕,๖,๗, ๘,๙,๑๐,๑๑,๑๒,๑๓	๑ ครั้ง/ปี	๘,๐๐๐	๘,๐๐๐	๘,๐๐๐	๘,๐๐๐	๘,๐๐๐	ประชาชนมีสุขภาพ ร่างกายที่แข็งแรง ปลอดภัยจากโรค มากขึ้นร้อยละ ๖๐	ประชาชนมี สุขภาพร่างกายที่ แข็งแรงปลอดภัย จากโรคมากขึ้น	สำนักงานปลัด อบต.
๒๙	โครงการพัฒนาระบบ สุขภาพในโรงเรียน และชุมชนของสมเด็จพระ เทพรัตนราชสุดาฯ สยามราชกุมารี	เพื่ออุดหนุนคณะกรรมการหมู่บ้าน ตามโครงการพัฒนาระบบ สุขภาพในโรงเรียนและชุมชน ของสมเด็จพระเทพรัตนราชสุดาฯ สยามราชกุมารีแข็งแรง หมู่ที่ ๑,๒,๓,๔,๕,๖,๗, ๘,๙,๑๐,๑๑,๑๒,๑๓	๑ ครั้ง/ปี	๘,๐๐๐	๘,๐๐๐	๘,๐๐๐	๘,๐๐๐	๘,๐๐๐	เด็กนักเรียนมี สุขภาพร่างกาย แข็งแรงเพิ่มขึ้นร้อย ละ ๗๐	เด็กนักเรียนมี สุขภาพร่างกาย แข็งแรงเพิ่มขึ้น	สำนักงานปลัด อบต.

ก. ยุทธศาสตร์จังหวัดที่ ๓ พัฒนาเมืองนำอยู่ สู่คุณภาพชีวิตประชาชนในทุกมิติ ยุทธศาสตร์ที่ ๕ เสริมสร้างความมั่นคงและการค้าชายแดนเชื่อมโยงอาเซียน  
ข. ยุทธศาสตร์การพัฒนาของอปท. ในเขตจังหวัดศรีสะเกษ ยุทธศาสตร์ ที่ ๑ ยกระดับคุณภาพชีวิตให้เป็นสังคมที่น่าอยู่  
ยุทธศาสตร์การพัฒนา อปท. ที่ ๓ การพัฒนาด้านสังคมและคุณภาพชีวิต

๓.๖. แผนงานสาธารณสุข

ที่	โครงการ	วัตถุประสงค์	เป้าหมาย (ผลผลิตของ โครงการ)	งบประมาณ					ตัวชี้วัด (KPI)	ผลที่คาดว่าจะได้รับ	หน่วยงาน ที่ รับผิดชอบ หลัก
				๒๕๖๖ (บาท)	๒๕๖๗ (บาท)	๒๕๖๘ (บาท)	๒๕๖๙ (บาท)	๒๕๗๐ (บาท)			

รายละเอียดโครงการพัฒนา  
แผนพัฒนาท้องถิ่น (พ.ศ. ๒๕๖๖ - ๒๕๗๐)

แบบ ผ.๐๒

องค์การบริหารส่วนตำบลห้วยน้ำคำ อำเภอราษีไศล จังหวัดศรีสะเกษ

๓๐	โครงการตรวจสุขภาพเคลื่อนที่สมเด็จพระเจ้าลูกเธอ เจ้าฟ้าจุฬาภรณวลัยลักษณ์อัครราชกุมารี	เพื่ออุดหนุนคณะกรรมการหมู่บ้านตามโครงการตรวจสุขภาพเคลื่อนที่สมเด็จพระเจ้าลูกเธอ เจ้าฟ้าจุฬาภรณวลัยลักษณ์อัครราชกุมารี หมู่ที่ ๑,๒,๓,๔,๕,๖,๗,๘,๙,๑๐,๑๑,๑๒,๑๓	๑ ครั้ง/ปี	๗,๐๐๐	๗,๐๐๐	๗,๐๐๐	๗,๐๐๐	๗,๐๐๐	ประชาชนมีสุขภาพร่างกายที่แข็งแรงปลอดภัยจากโรครวมถึง ร้อยละ ๖๐	ประชาชนมีสุขภาพร่างกายที่แข็งแรงปลอดภัยจากโรคมากขึ้น	สำนักงานปลัดอบต.
๓๑	โครงการช่วยลดการติดเชื้อจากแม่สู่ลูก สภากาชาดไทย พระเจ้าวรวงศ์เธอ พระองค์เจ้าโสมสวลี พระวรราชทินนิตตามาตุ	เพื่ออุดหนุนคณะกรรมการหมู่บ้านตามโครงการช่วยลดการติดเชื้อจากแม่สู่ลูก สภากาชาดไทย พระเจ้าวรวงศ์เธอ พระองค์เจ้าโสมสวลี พระวรราชทินนิตตามาตุ หมู่ที่ ๑,๒,๓,๔,๕,๖,๗,๘,๙,๑๐,๑๑,๑๒,๑๓	๑ ครั้ง/ปี	๕,๐๐๐	๕,๐๐๐	๕,๐๐๐	๕,๐๐๐	๕,๐๐๐	แม่และเด็กมีสุขภาพร่างกายที่แข็งแรงลดการติดเชื้อเอชไอวีเพิ่มขึ้น ร้อยละ ๖๐	แม่และเด็กมีสุขภาพร่างกายที่แข็งแรงลดการติดเชื้อเอชไอวี	สำนักงานปลัดอบต.

ก. ยุทธศาสตร์จังหวัดที่ ๓ พัฒนาเมืองนำอยู่ สู่คุณภาพชีวิตประชาชนในทุกมิติ ยุทธศาสตร์ที่ ๕ เสริมสร้าง ความมั่นคงและการค้าขายชายแดนเชื่อมโยงอาเซียน  
ข. ยุทธศาสตร์การพัฒนาของอปท. ในเขตจังหวัดศรีสะเกษ ยุทธศาสตร์ ที่ ๑ ยกระดับคุณภาพชีวิตให้เป็นสังคมที่น่าอยู่  
ยุทธศาสตร์การพัฒนา อปท. ที่ ๓ การพัฒนาด้านสังคมและคุณภาพชีวิต

๓.๖. แผนงานสาธารณสุข

ที่	โครงการ	วัตถุประสงค์	เป้าหมาย (ผลผลิตของโครงการ)	งบประมาณ					ตัวชี้วัด (KPI)	ผลที่คาดว่าจะได้รับ	หน่วยงานที่รับผิดชอบหลัก
				๒๕๖๖ (บาท)	๒๕๖๗ (บาท)	๒๕๖๘ (บาท)	๒๕๖๙ (บาท)	๒๕๗๐ (บาท)			

รายละเอียดโครงการพัฒนา  
แผนพัฒนาท้องถิ่น (พ.ศ. ๒๕๖๖ - ๒๕๗๐)

แบบ ผ.๐๒

องค์การบริหารส่วนตำบลห้วยน้ำคำ อำเภอราชันย์ จังหวัดศรีสะเกษ

๓๒	โครงการรณรงค์และแก้ไข ปัญหาเสพติด To be number one (ศูนย์เพื่อน ใจวัยรุ่นในชุมชน/หมู่บ้าน ทูลกระหม่อมหญิงอุบลรัตน ราชกัญญาสิริวัฒนา พรรณวดี	เพื่ออุดหนุน คณะกรรมการหมู่บ้าน ตามโครงการรณรงค์และ แก้ไขปัญหาเสพติด To be number one (ศูนย์ เพื่อนใจวัยรุ่นในชุมชน/ หมู่บ้านทูลกระหม่อม หญิงอุบลรัตนราชกัญญา สิริวัฒนาพรรณวดีหมู่ที่ ๑,๒,๓,๔,๕,๖,๗,๘,๙,๑๐, ๑๑,๑๒,๑๓	๑ ครั้ง/ปี	๗,๐๐๐	๗,๐๐๐	๗,๐๐๐	๗,๐๐๐	๗,๐๐๐	ประชาชนมี สุขภาพอนามัย สมบูรณ์แข็งแรง ห่างไกลจากยา เสพติดและใช้เวลา ว่างให้เกิด ประโยชน์มากขึ้น ร้อยละ ๖๐	ประชาชนมี สุขภาพอนามัย สมบูรณ์แข็งแรง ห่างไกลจากยา เสพติดและใช้ เวลาว่างให้เกิด ประโยชน์	สำนักงาน ปลัดอบต.
รวม	๓๒ โครงการ	-	-	๗๓๒,๐๐๐	๗๓๒,๐๐๐	๗๓๒,๐๐๐	๗๓๒,๐๐๐	๗๓๒,๐๐๐	-	-	-

ก. ยุทธศาสตร์จังหวัดที่ ๓ พัฒนาเมืองน่าอยู่ สู่คุณภาพชีวิตประชาชนในทุกมิติ ยุทธศาสตร์ที่ ๕ เสริมสร้างความมั่นคงและการค้าขายชายแดนเชื่อมโยงอาเซียน  
ข. ยุทธศาสตร์การพัฒนาของอปท. ในเขตจังหวัดศรีสะเกษ ยุทธศาสตร์ ที่ ๑ ยกระดับคุณภาพชีวิตให้เป็นสังคมที่น่าอยู่  
ยุทธศาสตร์การพัฒนา อปท. ที่ ๓ การพัฒนาด้านสังคมและคุณภาพชีวิต

๓.๗ แผนงานสังคมสงเคราะห์

ที่	โครงการ	วัตถุประสงค์	เป้าหมาย (ผลผลิตของ โครงการ)	งบประมาณ					ตัวชี้วัด (KPI)	ผลที่คาดว่าจะ ได้รับ	หน่วยงาน ที่รับผิดชอบ หลัก
				๒๕๖๖ (บาท)	๒๕๖๗ (บาท)	๒๕๖๘ (บาท)	๒๕๖๙ (บาท)	๒๕๗๐ (บาท)			

รายละเอียดโครงการพัฒนา  
แผนพัฒนาท้องถิ่น (พ.ศ. ๒๕๖๖ - ๒๕๗๐)

แบบ ผ.๐๒

องค์การบริหารส่วนตำบลห้วยน้ำคำ อำเภอราชันย์เสลา จังหวัดศรีสะเกษ

๑	โครงการพัฒนาคุณภาพชีวิตและช่วยเหลือผู้ด้อยโอกาสในตำบลห้วยน้ำคำ	เพื่อให้ความช่วยเหลือผู้ยากจนยากไร้ผู้ด้อยโอกาสในเขตอบต.	ตลอดปี ประชาชนในเขตอบต.	๓๐,๐๐๐	๓๐,๐๐๐	๓๐,๐๐๐	๓๐,๐๐๐	๓๐,๐๐๐	ประชาชนร้อยละ ๑๐๐ ได้รับความช่วยเหลือตามกฎหมาย	ประชาชนในเขตอบต.ได้รับความช่วยเหลือ	สำนักปลัดอบต.
รวม	....๑..... โครงการ	-	-	๓๐,๐๐๐	๓๐,๐๐๐	๓๐,๐๐๐	๓๐,๐๐๐	๓๐,๐๐๐	-	-	-

ก. ยุทธศาสตร์จังหวัดที่ ๓ พัฒนาเมืองนำอยู่ สู่คุณภาพชีวิตประชาชนในทุกมิติ ยุทธศาสตร์ที่ ๕ เสริมสร้างความมั่นคงและการค้าขายชายแดนเชื่อมโยงอาเซียน

ข. ยุทธศาสตร์การพัฒนาของอปท.ในเขตจังหวัดศรีสะเกษ ยุทธศาสตร์ ที่ ๑ ยกระดับคุณภาพชีวิตให้เป็นสังคมที่น่าอยู่

ยุทธศาสตร์การพัฒนา อปท. ที่ ๓ การพัฒนาด้านสังคมและคุณภาพชีวิต

๓.๘ แผนงานเคหะและชุมชน

ที่	โครงการ	วัตถุประสงค์	เป้าหมาย (ผลผลิตของ โครงการ)	งบประมาณ					ตัวชี้วัด (KPI)	ผลที่คาดว่าจะได้รับ	หน่วยงาน ที่รับผิดชอบ หลัก
				๒๕๖๖ (บาท)	๒๕๖๗ (บาท)	๒๕๖๘ (บาท)	๒๕๖๙ (บาท)	๒๕๗๐ (บาท)			

รายละเอียดโครงการพัฒนา  
แผนพัฒนาท้องถิ่น (พ.ศ. ๒๕๖๖ - ๒๕๗๐)

แบบ ผ.๐๒

องค์การบริหารส่วนตำบลห้วยน้ำคำ อำเภอราษีไศล จังหวัดศรีสะเกษ

๑	โครงการบ้านท้องถิ่น ประชารัฐร่วมใจ เทิด ไถ่องค์ราชัน ราชนี	เพื่อก่อสร้างที่อยู่อาศัย ให้กับประชาชน ผู้ด้อยโอกาส ผู้ยากไร้ หรือผู้ยากจน ให้มีที่ อยู่อาศัยเป็นของ ตนเองอย่างมั่นคง	ก่อสร้างที่อยู่อาศัย ให้กับประชาชน ผู้ด้อยโอกาส ใน พื้นที่ตำบลห้วยน้ำคำ จำนวน ๑ หลัง	๑๐๐,๐๐๐	๑๐๐,๐๐๐	๑๐๐,๐๐๐	๑๐๐,๐๐๐	๑๐๐,๐๐๐	ประชาชน ผู้ด้อยโอกาส ใน พื้นที่ตำบลห้วยน้ำ คำมีความเป็นอยู่ที่ ดีขึ้นร้อยละ ๑	ประชาชน ผู้ด้อยโอกาส หรือผู้ ยากจน ให้มีที่อยู่ อาศัยเป็นของตนเอง อย่างมั่นคง และ ดำรงชีวิตอย่างมี ความสุขด้วยวิถีแห่ง ความพอเพียง	กองช่าง
รวม	.....๑..... โครงการ	-	-	๑๐๐,๐๐๐	๑๐๐,๐๐๐	๑๐๐,๐๐๐	๑๐๐,๐๐๐	๑๐๐,๐๐๐	-	-	-

รายละเอียดโครงการพัฒนา  
แผนพัฒนาท้องถิ่น (พ.ศ. ๒๕๖๖ - ๒๕๗๐)  
องค์การบริหารส่วนตำบลห้วยน้ำคำ อำเภอราษีไศล จังหวัดศรีสะเกษ

แบบ ผ. ๐๒

- ก. ยุทธศาสตร์จังหวัดที่ ๔ อนุรักษ์ ป่าไม้ และพัฒนาจัดการทรัพยากรธรรมชาติอย่างยั่งยืน  
ข. ยุทธศาสตร์การพัฒนาองค์กรปกครองส่วนท้องถิ่น ในเขตจังหวัดที่ ๔ พัฒนา ส่งเสริม อนุรักษ์ และฟื้นฟูทรัพยากรธรรมชาติและสิ่งแวดล้อมอย่างยั่งยืน  
ยุทธศาสตร์การพัฒนา อปท. ที่ ๔ การพัฒนาทรัพยากรธรรมชาติและสิ่งแวดล้อม  
๔.๑ แผนงานเคหะและชุมชน

ที่	โครงการ	วัตถุประสงค์	เป้าหมาย (ผลผลิตของ โครงการ)	งบประมาณ					ตัวชี้วัด (KPI)	ผลที่คาดว่าจะได้รับ	หน่วยงาน ที่รับผิดชอบ หลัก
				๒๕๖๖ (บาท)	๒๕๖๗ (บาท)	๒๕๖๘ (บาท)	๒๕๖๙ (บาท)	๒๕๗๐ (บาท)			
๑	โครงการปรับปรุง ภูมิทัศน์บริเวณ ศูนย์พัฒนาเด็ก เล็ก	เพื่อให้ศูนย์พัฒนาเด็ก เล็กมีภูมิทัศน์สวยงาม สะอาด ปลอดภัย ตาม มาตรฐานศูนย์พัฒนา เด็กเล็กขององค์กร ปกครองส่วนท้องถิ่น	ศูนย์พัฒนาเด็กเล็ก อบต.ห้วยน้ำคำ	๓๐,๐๐๐	๓๐,๐๐๐	๓๐,๐๐๐	๓๐,๐๐๐	๓๐,๐๐๐	ศูนย์พัฒนาเด็กเล็ก ตรงมาตรฐานศูนย์ พัฒนาเด็กเล็กของ องค์กรปกครองส่วน ท้องถิ่น ร้อยละ ๑๐๐	ศูนย์พัฒนาเด็กเล็กมี ภูมิทัศน์สวยงาม สะอาด ปลอดภัย ตาม มาตรฐานศูนย์พัฒนา เด็กเล็กขององค์กร ปกครองส่วนท้องถิ่น	กองช่าง
๒	โครงการก่อสร้าง บ่อบำบัดน้ำเสีย	เพื่อแก้ไขปัญหา น้ำเสีย ในชุมชน	๑ แห่ง (ตามแบบ อบต. กำหนด)	๑๐๐,๐๐๐	๑๐๐,๐๐๐	๑๐๐,๐๐๐	๑๐๐,๐๐๐	๑๐๐,๐๐๐	น้ำเน่าเสียลดลง ร้อยละ ๑๐	มีบ่อบำบัดน้ำเสียที่ สามารถแก้ไขปัญหา น้ำเสียในชุมชนได้	กองช่าง

- ก. ยุทธศาสตร์จังหวัดที่ ๔ อนุรักษ์ ป่าไม้ และพัฒนาจัดการทรัพยากรธรรมชาติอย่างยั่งยืน  
ข. ยุทธศาสตร์การพัฒนาองค์กรปกครองส่วนท้องถิ่น ในเขตจังหวัดที่ ๔ พัฒนา ส่งเสริม อนุรักษ์ และฟื้นฟูทรัพยากรธรรมชาติและสิ่งแวดล้อมอย่างยั่งยืน

รายละเอียดโครงการพัฒนา  
แผนพัฒนาท้องถิ่น (พ.ศ. ๒๕๖๖ - ๒๕๗๐)

แบบ ผ. ๐๒

องค์การบริหารส่วนตำบลห้วยน้ำค้ำ อำเภอราษีไศล จังหวัดศรีสะเกษ

ยุทธศาสตร์การพัฒนา อปท. ที่ ๔ การพัฒนาทรัพยากรธรรมชาติและสิ่งแวดล้อม

๔.๑ แผนงานเคหะและชุมชน

ที่	โครงการ	วัตถุประสงค์	เป้าหมาย (ผลผลิตของ โครงการ)	งบประมาณ					ตัวชี้วัด (KPI)	ผลที่คาดว่าจะ ได้รับ	หน่วยงาน ที่รับผิดชอบ หลัก
				๒๕๖๖ (บาท)	๒๕๖๗ (บาท)	๒๕๖๘ (บาท)	๒๕๖๙ (บาท)	๒๕๗๐ (บาท)			
๓	โครงการก่อสร้าง ธนาคารน้ำใต้ดิน	เพื่อก่อสร้างธนาคาร น้ำใต้ดิน	พื้นที่ อบต.ห้วยน้ำค้ำ	๖๐,๐๐๐	๖๐,๐๐๐	๖๐,๐๐๐	๖๐,๐๐๐	๖๐,๐๐๐	ป้องกันน้ำท่วมซึ่ง เพิ่มขึ้นได้ร้อยละ๖๐	สามารถระบายน้ำได้ ลดการเกิดปัญหาน้ำ ท่วม	กองช่าง

ก. ยุทธศาสตร์จังหวัดที่ ๔ อนุรักษ์ ป่าไม้ และพัฒนาจัดการทรัพยากรธรรมชาติอย่างยั่งยืน

ข. ยุทธศาสตร์การพัฒนาองค์กรปกครองส่วนท้องถิ่น ในเขตจังหวัดที่ ๔ พัฒนา ส่งเสริม อนุรักษ์ และฟื้นฟูทรัพยากรธรรมชาติและสิ่งแวดล้อมอย่างยั่งยืน

ยุทธศาสตร์การพัฒนา อปท. ที่ ๔ การพัฒนาทรัพยากรธรรมชาติและสิ่งแวดล้อม

๔.๑ แผนงานเคหะและชุมชน

ที่	โครงการ	วัตถุประสงค์	เป้าหมาย	งบประมาณ	ตัวชี้วัด	ผลที่คาดว่าจะ ได้รับ	หน่วยงาน
-----	---------	--------------	----------	----------	-----------	-------------------------	----------

รายละเอียดโครงการพัฒนา  
แผนพัฒนาท้องถิ่น (พ.ศ. ๒๕๖๖ - ๒๕๗๐)  
องค์การบริหารส่วนตำบลห้วยน้ำคำ อำเภอราษีไศล จังหวัดศรีสะเกษ

แบบ ผ. ๐๒

				๒๕๖๖ (บาท)	๒๕๖๗ (บาท)	๒๕๖๘ (บาท)	๒๕๖๙ (บาท)	๒๕๗๐ (บาท)			
๔	โครงการทำความ สะอาดท่อระบายน้ำ และวางระบายน้ำใน เขตอบต. ห้วยน้ำคำ	เพื่อลดปัญหาการอุดตัน ของท่อระบายน้ำ ลด ปัญหามลภาวะเหตุ รำคาญและการจ้าง แรงงานในชุมชน	๑ ครั้ง/ปีในเขต อบต.	๑๐๐,๐๐๐	๑๐๐,๐๐๐	๑๐๐,๐๐๐	๑๐๐,๐๐๐	๑๐๐,๐๐๐	การระบายน้ำได้ดี ร้อยละ ๘๐	ท่อและวางระบาย น้ำได้ดี ประชาชน มีส่วนร่วมและมี รายได้เพิ่มขึ้น	กองช่าง
๕	โครงการจัดซื้อถัง ขยะ	เพื่อจัดซื้อถังขยะให้แก่ ชุมชนในตำบลห้วยน้ำคำ เพื่อจัดเก็บขยะใน ครัวเรือน	หมู่บ้านเขต อบต. ห้วยน้ำคำ	๑๐๐,๐๐๐	๑๐๐,๐๐๐	๑๐๐,๐๐๐	๑๐๐,๐๐๐	๑๐๐,๐๐๐	จำนวนขยะลดลง ๓๐ %	ชุมชนสะอาดไม่มี ขยะตกค้าง	กองช่าง
รวม	๕ โครงการ	-	-	๓๙๐,๐๐๐	๓๙๐,๐๐๐	๓๙๐,๐๐๐	๓๙๐,๐๐๐	๓๙๐,๐๐๐	-	-	

ก. ยุทธศาสตร์จังหวัดที่ ๔ อนุรักษ์ ป่าไม้ และพัฒนาจัดการทรัพยากรธรรมชาติอย่างยั่งยืน

ข. ยุทธศาสตร์การพัฒนาองค์กรปกครองส่วนท้องถิ่น ในเขตจังหวัดที่ ๔ พัฒนา ส่งเสริม อนุรักษ์ และฟื้นฟูทรัพยากรธรรมชาติและสิ่งแวดล้อมอย่างยั่งยืน

ยุทธศาสตร์การพัฒนา อบต. ที่ ๔ การพัฒนาทรัพยากรธรรมชาติและสิ่งแวดล้อม

๔.๒ แผนงานการเกษตร

ที่	โครงการ	วัตถุประสงค์	เป้าหมาย	งบประมาณ	ตัวชี้วัด	ผลที่คาดว่าจะ	หน่วยงาน
-----	---------	--------------	----------	----------	-----------	---------------	----------



รายละเอียดโครงการพัฒนา  
แผนพัฒนาท้องถิ่น (พ.ศ. ๒๕๖๖ - ๒๕๗๐)

แบบ ผ. ๐๒

องค์การบริหารส่วนตำบลห้วยน้ำคำ อำเภอราษีไศล จังหวัดศรีสะเกษ

			(ผลผลิตของโครงการ)	๒๕๖๖ (บาท)	๒๕๖๗ (บาท)	๒๕๖๘ (บาท)	๒๕๖๙ (บาท)	๒๕๗๐ (บาท)	(KPI)	จะได้รับ	ที่รับผิดชอบหลัก
๑	โครงการรักษา รักษาป่า รักษาแผ่นดิน	เพื่อเพิ่มพื้นที่ป่าไม้ และลดภาวะโลกร้อน	นักเรียน ประชาชน เยาวชน ผู้บริหาร สมาชิกสภาและ พนักงาน อบต. ร่วมกัน ปลูกต้นไม้	๑๐,๐๐๐	๑๐,๐๐๐	๑๐,๐๐๐	๑๐,๐๐๐	๑๐,๐๐๐	จำนวนป่าไม้ที่ เพิ่มขึ้น	มีต้นไม้ที่เพิ่มขึ้น	สำนักปลัด อบต.
๒	โครงการกำจัดวัชพืช ตามแหล่งน้ำในเขต ตำบลห้วยน้ำคำ	เพื่อป้องกันการตื้นเขิน ของแหล่งน้ำในเขต อบต.	แหล่งน้ำในเขต ตำบล ห้วยน้ำคำ	๒๐,๐๐๐	๒๐,๐๐๐	๒๐,๐๐๐	๒๐,๐๐๐	๒๐,๐๐๐	ปัญหาแหล่งน้ำ ลดลงร้อยละ ๑๐	มีแหล่งน้ำ สาธารณะที่ สะอาดและลด ปัญหาการตื้นเขิน ของแหล่งน้ำ	สำนักปลัด อบต.

ก. ยุทธศาสตร์จังหวัดที่ ๔ อนุรักษ์ ป่าไม้ และพัฒนาจัดการทรัพยากรธรรมชาติอย่างยั่งยืน

ข. ยุทธศาสตร์การพัฒนาองค์กรปกครองส่วนท้องถิ่น ในเขตจังหวัดที่ ๔ พัฒนา ส่งเสริม อนุรักษ์ และฟื้นฟูทรัพยากรธรรมชาติและสิ่งแวดล้อมอย่างยั่งยืน

ยุทธศาสตร์การพัฒนา อบต. ที่ ๔ การพัฒนาทรัพยากรธรรมชาติและสิ่งแวดล้อม

๔.๒ แผนงานการเกษตร

ที่	โครงการ	วัตถุประสงค์	เป้าหมาย (ผลผลิตของโครงการ)	งบประมาณ					ตัวชี้วัด (KPI)	ผลที่คาดว่าจะได้รับ	หน่วยงานที่รับผิดชอบหลัก
				๒๕๖๖ (บาท)	๒๕๖๗ (บาท)	๒๕๖๘ (บาท)	๒๕๖๙ (บาท)	๒๕๗๐ (บาท)			

รายละเอียดโครงการพัฒนา  
แผนพัฒนาท้องถิ่น (พ.ศ. ๒๕๖๖ - ๒๕๗๐)

แบบ ผ. ๐๒

องค์การบริหารส่วนตำบลห้วยน้ำคำ อำเภอราษีไศล จังหวัดศรีสะเกษ

๓	ค่าใช้จ่ายตามโครงการ ท้องถิ่นอาสา ปลูกป่า เฉลิมพระเกียรติ “จิต อาสา สร้างป่า รักน้ำ”	เพื่อเพิ่มพื้นที่ป่าไม้และลด ภาวะโลกร้อน	๑ ครั้ง/ปี	๒๐,๐๐๐	๒๐,๐๐๐	๒๐,๐๐๐	๒๐,๐๐๐	๒๐,๐๐๐	จำนวนป่าไม้ที่ เพิ่มขึ้น	มีต้นไม้ที่เพิ่มขึ้น	สำนักงานปลัด อบต.
๔	ค่าใช้จ่ายตามโครงการ ฝึกอบรม โครงการ อนุรักษ์พันธุกรรมพืชอัน เนื่องมาจากพระราชดำริ สมเด็จพระเทพ รัตนราชสุดาฯ สยาม บรมราชกุมารี (อพ.สธ.)	เพื่อจัดอบรมโครงการ อนุรักษ์พันธุกรรมพืชอัน เนื่องมาจากพระราชดำริ สมเด็จพระเทพรัตนราชสุดา ฯ สยาม บรมราชกุมารี (อพ.สธ.)	๑ ครั้ง/ปี	๒๐,๐๐๐	๒๐,๐๐๐	๒๐,๐๐๐	๒๐,๐๐๐	๒๐,๐๐๐	มีการอนุรักษ์ ฟื้นฟู สร้าง ความรู้สำนึกรัก ทรัพยากรธรรม ชาติสิ่งแวดล้อม เพิ่มขึ้นร้อยละ ๖๐	สนองพระราชดำริ สมเด็จพระเทพ รัตนราชสุดาฯ สยาม บรมราชกุมารี ในการ อนุรักษ์ ฟื้นฟู สร้าง ความรู้สำนึกรัก ทรัพยากรธรรมชาติ สิ่งแวดล้อม	สำนักงานปลัด อบต.

ก. ยุทธศาสตร์จังหวัดที่ ๔ อนุรักษ์ ฟื้นฟู และพัฒนาจัดการทรัพยากรธรรมชาติอย่างยั่งยืน

ข. ยุทธศาสตร์การพัฒนาองค์กรปกครองส่วนท้องถิ่น ในเขตจังหวัดที่ ๔ พัฒนา ส่งเสริม อนุรักษ์ และฟื้นฟูทรัพยากรธรรมชาติและสิ่งแวดล้อมอย่างยั่งยืน  
ยุทธศาสตร์การพัฒนา อบท. ที่ ๔ การพัฒนาทรัพยากรธรรมชาติและสิ่งแวดล้อม

๔.๒ แผนงานการเกษตร

ที่	โครงการ	วัตถุประสงค์	เป้าหมาย (ผลผลิตของโครงการ)	งบประมาณ					ตัวชี้วัด (KPI)	ผลที่คาดว่าจะ ได้รับ	หน่วยงาน รับผิดชอบ หลัก
				๒๕๖๖ (บาท)	๒๕๖๗ (บาท)	๒๕๖๘ (บาท)	๒๕๖๙ (บาท)	๒๕๗๐ (บาท)			
๕	โครงการขุดลอก หนองหลักช้าง	เพื่อให้มีแหล่งน้ำที่ เพียงพอต่อความ	บ้านหนองซึก หมู่ ๘ ขนาดกว้าง ๔๕ เมตร	๕๐๐,๐๐๐	๕๐๐,๐๐๐	๕๐๐,๐๐๐	๕๐๐,๐๐๐	๕๐๐,๐๐๐	สามารถกักเก็บ น้ำสำหรับทำ	ประชาชนที่ประสบปัญหา ภัยแล้ง มีน้ำทำการเกษตรที่	กองช่าง

รายละเอียดโครงการพัฒนา  
แผนพัฒนาท้องถิ่น (พ.ศ. ๒๕๖๖ - ๒๕๗๐)

แบบ ผ. ๐๒

องค์การบริหารส่วนตำบลห้วยน้ำคำ อำเภอราษีไศล จังหวัดศรีสะเกษ

		ต้องการของ ประชาชน	ยาว ๔๕๐ เมตร ลึก ๓ เมตร						การเกษตรได้ เพิ่มขึ้น	เพียงพอ	
๖	โครงการขุดลอก หนองบัวแดง	เพื่อให้มีแหล่งน้ำที่ เพียงพอต่อความ ต้องการของ ประชาชน	บ้านน้ำอ้อมน้อย หมู่ ๖ ขนาดกว้าง ๔๕ เมตร ยาว ๔๕๐ เมตร ลึก ๓ เมตร	๕๐๐,๐๐๐	๕๐๐,๐๐๐	๕๐๐,๐๐๐	๕๐๐,๐๐๐	๕๐๐,๐๐๐	สามารถกักเก็บ น้ำสำหรับทำ การเกษตรได้ เพิ่มขึ้น	ประชาชนที่ประสบปัญหา ภัยแล้ง มีน้ำทำการเกษตรที่ เพียงพอ	กองช่าง
๗	โครงการขุดลอก หนองรุ่ง (หนอง ละมู)	เพื่อให้มีแหล่งน้ำที่ เพียงพอต่อความ ต้องการของ ประชาชน	บ้านนาवल หมู่ ๑๓ ขนาดกว้าง ๓๘ เมตร ยาว ๑๐๐ เมตร ลึก ๑.๕ เมตร	๑๓๓,๐๐๐	๑๓๓,๐๐๐	๑๓๓,๐๐๐	๑๓๓,๐๐๐	๑๓๓,๐๐๐	สามารถกักเก็บ น้ำสำหรับทำ การเกษตรได้ เพิ่มขึ้น	ประชาชนที่ประสบปัญหา ภัยแล้ง มีน้ำทำการเกษตรที่ เพียงพอ	กองช่าง

ค. ยุทธศาสตร์จังหวัดที่ ๔ อนุรักษ์ ป่าไม้ และพัฒนาจัดการทรัพยากรธรรมชาติอย่างยั่งยืน

ง. ยุทธศาสตร์การพัฒนาองค์กรปกครองส่วนท้องถิ่น ในเขตจังหวัดที่ ๔ พัฒนา ส่งเสริม อนุรักษ์ และฟื้นฟูทรัพยากรธรรมชาติและสิ่งแวดล้อมอย่างยั่งยืน  
ยุทธศาสตร์การพัฒนา อปท. ที่ ๔ การพัฒนาทรัพยากรธรรมชาติและสิ่งแวดล้อม

๔.๒ แผนงานการเกษตร

ที่	โครงการ	วัตถุประสงค์	เป้าหมาย (ผลผลิตของโครงการ)	งบประมาณ					ตัวชี้วัด (KPI)	ผลที่คาดว่าจะได้รับ	หน่วยงาน รับผิดชอบ หลัก
				๒๕๖๖ (บาท)	๒๕๖๗ (บาท)	๒๕๖๘ (บาท)	๒๕๖๙ (บาท)	๒๕๗๐ (บาท)			
๘	โครงการขุดลอก หนองแสง	เพื่อให้มีแหล่งน้ำที่ เพียงพอต่อความ ต้องการของ ประชาชน	บ้านหนองปะอู หมู่ ๔ ขนาดกว้าง ๔๐ เมตรยาว ๕๐ เมตร ลึก ๔ เมตร	๒๘๐,๐๐๐	๒๘๐,๐๐๐	๒๘๐,๐๐๐	๒๘๐,๐๐๐	๒๘๐,๐๐๐	สามารถกักเก็บน้ำ สำหรับทำ การเกษตรได้ เพิ่มขึ้น	ประชาชนที่ประสบ ปัญหาภัยแล้ง มีน้ำ ทำการเกษตรที่ เพียงพอ	กองช่าง
๙	โครงการขุดลอก บึงเทพประทาน	เพื่อให้มีแหล่งน้ำที่ เพียงพอต่อความ ต้องการของ	บ้านน้ำอ้อมน้อย หมู่ ๖ เนื้อที่ ๑๖ ไร่ ลึก ๓ เมตร	๓๐๐,๐๐๐	๓๐๐,๐๐๐	๓๐๐,๐๐๐	๓๐๐,๐๐๐	๓๐๐,๐๐๐	สามารถกักเก็บน้ำ สำหรับทำ การเกษตรได้	ประชาชนที่ประสบ ปัญหาภัยแล้ง มีน้ำ ทำการเกษตรที่	กองช่าง

รายละเอียดโครงการพัฒนา  
แผนพัฒนาท้องถิ่น (พ.ศ. ๒๕๖๖ - ๒๕๗๐)

แบบ ผ. ๐๒

องค์การบริหารส่วนตำบลห้วยน้ำคำ อำเภอราษีไศล จังหวัดศรีสะเกษ

		ประชาชน							เพิ่มขึ้น	เพียงพอ	
๑๐	โครงการขุดลอกหนองหว่า (ประปา น้ำอ้อมน้อย หมู่ ๖ )	เพื่อให้มีแหล่งน้ำที่เพียงพอต่อความต้องการของประชาชน	บ้านน้ำอ้อมน้อย หมู่ ๖ เนื้อที่ ๑๐ ไร่ ลึก ๓ เมตร	๓๐๐,๐๐๐	๓๐๐,๐๐๐	๓๐๐,๐๐๐	๓๐๐,๐๐๐	๓๐๐,๐๐๐	สามารถกักเก็บน้ำสำหรับทำการเกษตรได้เพิ่มขึ้น	ประชาชนที่ประสบปัญหาภัยแล้ง มีน้ำทำการเกษตรที่เพียงพอ	กองช่าง

ก. ยุทธศาสตร์จังหวัดที่ ๔ อนุรักษ์ ป่าไม้ และพัฒนาจัดการทรัพยากรธรรมชาติอย่างยั่งยืน

ข. ยุทธศาสตร์การพัฒนาองค์กรปกครองส่วนท้องถิ่น ในเขตจังหวัดที่ ๔ พัฒนา ส่งเสริม อนุรักษ์ และฟื้นฟูทรัพยากรธรรมชาติและสิ่งแวดล้อมอย่างยั่งยืน  
ยุทธศาสตร์การพัฒนา อปท. ที่ ๔ การพัฒนาทรัพยากรธรรมชาติและสิ่งแวดล้อม

๔.๒ แผนงานการเกษตร

ที่	โครงการ	วัตถุประสงค์	เป้าหมาย (ผลผลิตของโครงการ)	งบประมาณ					ตัวชี้วัด (KPI)	ผลที่คาดว่าจะได้รับ	หน่วยงานรับผิดชอบหลัก
				๒๕๖๖ (บาท)	๒๕๖๗ (บาท)	๒๕๖๘ (บาท)	๒๕๖๙ (บาท)	๒๕๗๐ (บาท)			
๑๑	โครงการขุดลอกหนองค่างไฟ	เพื่อให้มีแหล่งน้ำที่เพียงพอต่อความต้องการของประชาชน	บ้านหนองค่างไฟ หมู่ ๙ เนื้อที่ ๑๖ ไร่ ลึก ๓ เมตร	๓๐๐,๐๐๐	๓๐๐,๐๐๐	๓๐๐,๐๐๐	๓๐๐,๐๐๐	๓๐๐,๐๐๐	สามารถกักเก็บน้ำสำหรับทำการเกษตรได้เพิ่มขึ้น	ประชาชนที่ประสบปัญหาภัยแล้ง มีน้ำทำการเกษตรที่เพียงพอ	กองช่าง
๑๒	โครงการขุดลอกหนองปลาเซ็ง	เพื่อให้มีแหล่งน้ำที่เพียงพอต่อความต้องการของประชาชน	บ้านห้วยน้ำ หมู่ ๑ เนื้อที่ ๒ ไร่ ลึก ๓ เมตร	๑๑๒,๐๐๐	๑๑๒,๐๐๐	๑๑๒,๐๐๐	๑๑๒,๐๐๐	๑๑๒,๐๐๐	สามารถกักเก็บน้ำสำหรับทำการเกษตรได้เพิ่มขึ้น	ประชาชนที่ประสบปัญหาภัยแล้ง มีน้ำทำการเกษตรที่เพียงพอ	กองช่าง
๑๓	โครงการขุดลอกหนองปลาเซ็งน้อย	เพื่อให้มีแหล่งน้ำที่เพียงพอต่อความต้องการของ	บ้านห้วยน้ำ หมู่ ๑ เนื้อที่ ๕ ไร่ ลึก ๓ เมตร	๑๑๒,๐๐๐	๑๑๒,๐๐๐	๑๑๒,๐๐๐	๑๑๒,๐๐๐	๑๑๒,๐๐๐	สามารถกักเก็บน้ำสำหรับทำการเกษตรได้	ประชาชนที่ประสบปัญหาภัยแล้ง มีน้ำทำการเกษตรที่	กองช่าง

รายละเอียดโครงการพัฒนา  
แผนพัฒนาท้องถิ่น (พ.ศ. ๒๕๖๖ - ๒๕๗๐)

แบบ ผ. ๐๒

องค์การบริหารส่วนตำบลห้วยน้ำคำ อำเภอราษีไศล จังหวัดศรีสะเกษ

		ประชาชน							เพิ่มขึ้น	เพียงพอ	
--	--	---------	--	--	--	--	--	--	-----------	---------	--

- ก. ยุทธศาสตร์จังหวัดที่ ๔ อนุรักษ์ ป่าไม้ และพัฒนาจัดการทรัพยากรธรรมชาติอย่างยั่งยืน  
ข. ยุทธศาสตร์การพัฒนาองค์กรปกครองส่วนท้องถิ่น ในเขตจังหวัดที่ ๔ พัฒนา ส่งเสริม อนุรักษ์ และฟื้นฟูทรัพยากรธรรมชาติและสิ่งแวดล้อมอย่างยั่งยืน  
ยุทธศาสตร์การพัฒนา อปท. ที่ ๔ การพัฒนาทรัพยากรธรรมชาติและสิ่งแวดล้อม

๔.๒ แผนงานการเกษตร

ที่	โครงการ	วัตถุประสงค์	เป้าหมาย (ผลผลิตของโครงการ)	งบประมาณ					ตัวชี้วัด (KPI)	ผลที่คาดว่าจะได้รับ	หน่วยงาน รับผิดชอบ หลัก
				๒๕๖๖ (บาท)	๒๕๖๗ (บาท)	๒๕๖๘ (บาท)	๒๕๖๙ (บาท)	๒๕๗๐ (บาท)			
๑๔	โครงการขุดลอก หนองพำ	เพื่อให้มีแหล่งน้ำที่ เพียงพอต่อความ ต้องการของ ประชาชน	บ้านหนองค่างไฟ หมู่ ๙ เนื้อที่ ๕ ไร่ ลึก ๓ เมตร	๒๘๐,๐๐๐	๒๘๐,๐๐๐	๒๘๐,๐๐๐	๒๘๐,๐๐๐	๒๘๐,๐๐๐	สามารถกักเก็บน้ำ สำหรับทำ การเกษตรได้ เพิ่มขึ้น	ประชาชนที่ประสบ ปัญหาภัยแล้ง มีน้ำ ทำการเกษตรที่ เพียงพอ	กองช่าง
๑๕	โครงการขุดลอก หนองม่วงใหญ่	เพื่อให้มีแหล่งน้ำที่ เพียงพอต่อความ ต้องการของ ประชาชน	บ้านดอนม่วง หมู่ ๓ เนื้อที่ ๘ ไร่ ลึก ๓ เมตร	๔๔๘,๐๐๐	๔๔๘,๐๐๐	๔๔๘,๐๐๐	๔๔๘,๐๐๐	๔๔๘,๐๐๐	สามารถกักเก็บน้ำ สำหรับทำ การเกษตรได้ เพิ่มขึ้น	ประชาชนที่ประสบ ปัญหาภัยแล้ง มีน้ำ ทำการเกษตรที่ เพียงพอ	กองช่าง
๑๖	โครงการขุดลอก หนองผึ่ง	เพื่อให้มีแหล่งน้ำที่ เพียงพอต่อความ ต้องการของ ประชาชน	ขุดลอกหนองผึ่ง กว้าง ๔๐ เมตร ยาว ๑๐๐ เมตร ลึก ๒๐๐ เมตร	๒๐๐,๐๐๐	๒๐๐,๐๐๐	๒๐๐,๐๐๐	๒๐๐,๐๐๐	๒๐๐,๐๐๐	สามารถกักเก็บน้ำ สำหรับทำ การเกษตรได้ เพิ่มขึ้น	ประชาชนที่ประสบ ปัญหาภัยแล้ง มีน้ำ ทำการเกษตรที่ เพียงพอ	กองช่าง

- ก. ยุทธศาสตร์จังหวัดที่ ๔ อนุรักษ์ ป่าไม้ และพัฒนาจัดการทรัพยากรธรรมชาติอย่างยั่งยืน  
ข. ยุทธศาสตร์การพัฒนาองค์กรปกครองส่วนท้องถิ่น ในเขตจังหวัดที่ ๔ พัฒนา ส่งเสริม อนุรักษ์ และฟื้นฟูทรัพยากรธรรมชาติและสิ่งแวดล้อมอย่างยั่งยืน

รายละเอียดโครงการพัฒนา  
แผนพัฒนาท้องถิ่น (พ.ศ. ๒๕๖๖ - ๒๕๗๐)

แบบ ผ. ๐๒

องค์การบริหารส่วนตำบลห้วยน้ำคำ อำเภอราษีไศล จังหวัดศรีสะเกษ

ยุทธศาสตร์การพัฒนา อปท. ที่ ๔ การพัฒนาทรัพยากรธรรมชาติและสิ่งแวดล้อม

๔.๒ แผนงานการเกษตร

ที่	โครงการ	วัตถุประสงค์	เป้าหมาย (ผลผลิตของ โครงการ)	งบประมาณ					ตัวชี้วัด (KPI)	ผลที่คาดว่าจะ ได้รับ	หน่วยงาน รับผิดชอบ หลัก
				๒๕๖๖ (บาท)	๒๕๖๗ (บาท)	๒๕๖๘ (บาท)	๒๕๖๙ (บาท)	๒๕๗๐ (บาท)			
๑๗	โครงการขุดลอก หนองม่วงน้อย	เพื่อให้มีแหล่งน้ำที่ เพียงพอต่อความ ต้องการของ ประชาชน	บ้านดอนม่วง หมู่ ๓ ขุดลอกหนองม่วง กว้าง ๔๐ เมตร ยาว ๕๐ ลึก ๒๐๐ เมตร	๑๐๐,๐๐๐	๑๐๐,๐๐๐	๑๐๐,๐๐๐	๑๐๐,๐๐๐	๑๐๐,๐๐๐	สามารถกักเก็บน้ำสำหรับทำ การเกษตรได้เพิ่มขึ้น	ประชาชนที่ประสบ ปัญหาภัยแล้ง มีน้ำทำ การเกษตรที่เพียงพอ	กองช่าง
๑๘	โครงการขุดลอก หนองโง้ง หมู่ ๑๑	เพื่อให้มีแหล่งน้ำที่ เพียงพอต่อความ ต้องการของ ประชาชน	บ้านหนองโง้ง หมู่ ๑๑ ขุดลอกหนอง กว้าง ๔๐ เมตร ยาว ๕๐ ลึก ๒ เมตร	๑๐๐,๐๐๐	๑๐๐,๐๐๐	๑๐๐,๐๐๐	๑๐๐,๐๐๐	๑๐๐,๐๐๐	สามารถกักเก็บน้ำสำหรับทำ การเกษตรได้เพิ่มขึ้น	ประชาชนที่ประสบ ปัญหาภัยแล้ง มีน้ำทำ การเกษตรที่เพียงพอ	กองช่าง
๑๙	โครงการขุดลอก หนองหลักช้าง	เพื่อให้มีแหล่งน้ำที่ เพียงพอต่อความ ต้องการของ ประชาชน	บ้านโนน หมู่ ๑๒ เนื้อที่ ๑๑ ไร่ ลึก ๓ เมตร	๓๐๐,๐๐๐	๓๐๐,๐๐๐	๓๐๐,๐๐๐	๓๐๐,๐๐๐	๓๐๐,๐๐๐	สามารถกักเก็บน้ำสำหรับทำ การเกษตรได้เพิ่มขึ้น	ประชาชนที่ประสบ ปัญหาภัยแล้ง มีน้ำทำ การเกษตรที่เพียงพอ	กองช่าง

ก. ยุทธศาสตร์จังหวัดที่ ๔ อนุรักษ์ ป่าไม้ และพัฒนาจัดการทรัพยากรธรรมชาติอย่างยั่งยืน

ข. ยุทธศาสตร์การพัฒนาองค์กรปกครองส่วนท้องถิ่น ในเขตจังหวัดที่ ๔ พัฒนา ส่งเสริม อนุรักษ์ และฟื้นฟูทรัพยากรธรรมชาติและสิ่งแวดล้อมอย่างยั่งยืน  
ยุทธศาสตร์การพัฒนา อปท. ที่ ๔ การพัฒนาทรัพยากรธรรมชาติและสิ่งแวดล้อม

๔.๒ แผนงานการเกษตร

รายละเอียดโครงการพัฒนา  
แผนพัฒนาท้องถิ่น (พ.ศ. ๒๕๖๖ - ๒๕๗๐)

แบบ ผ. ๐๒

องค์การบริหารส่วนตำบลห้วยน้ำคำ อำเภอราษีไศล จังหวัดศรีสะเกษ

ที่	โครงการ	วัตถุประสงค์	เป้าหมาย (ผลผลิตของ โครงการ)	งบประมาณ					ตัวชี้วัด (KPI)	ผลที่คาดว่าจะ ได้รับ	หน่วยงาน รับผิดชอบ หลัก
				๒๕๖๖ (บาท)	๒๕๖๗ (บาท)	๒๕๖๘ (บาท)	๒๕๖๙ (บาท)	๒๕๗๐ (บาท)			
๒๐	โครงการขุด ลอก บึงประปา (หนองบัว) หมู่ ที่ ๑๐	เพื่อให้มีแหล่งน้ำที่เพียงพอต่อความ ต้องการของประชาชน	ขุดลอกบึง ประปา กว้าง ๖๐ เมตร ยาว ๒๐๐ ลึก ๓ เมตร	๒๑๐,๐๐๐	๒๑๐,๐๐๐	๒๑๐,๐๐๐	๒๑๐,๐๐๐	๒๑๐,๐๐๐	สามารถกัก เก็บน้ำ สำหรับทำ การเกษตรได้ เพิ่มขึ้น	ประชาชนที่ ประสบ ปัญหาภัยแล้ง มีน้ำทำ การเกษตรที่ เพียงพอ	กองช่าง
๒๑	โครงการขุด ลอก หนองสิม บ้าน น้ำอ้อมน้อย หมู่ที่ ๑๐	เพื่อให้มีแหล่งน้ำที่เพียงพอต่อความ ต้องการของประชาชน	ขุดลอกหนองสิม กว้าง ๖๐ เมตร ยาว ๒๐๐ ลึก ๓ เมตร	๒๑๐,๐๐๐	๒๑๐,๐๐๐	๒๑๐,๐๐๐	๒๑๐,๐๐๐	๒๑๐,๐๐๐	สามารถกัก เก็บน้ำ สำหรับทำ การเกษตรได้ เพิ่มขึ้น	ประชาชนที่ ประสบ ปัญหาภัยแล้ง มีน้ำทำ การเกษตรที่ เพียงพอ	กองช่าง
รวม	.....๒๑... โครงการ	-	-	๔,๔๕๕,๐๐๐	๔,๔๕๕,๐๐๐	๔,๔๕๕,๐๐๐	๔,๔๕๕,๐๐๐	๔,๔๕๕,๐๐๐	-	-	-

รายละเอียดโครงการพัฒนา  
แผนพัฒนาท้องถิ่น (พ.ศ. ๒๕๖๖ - ๒๕๗๐)  
องค์การบริหารส่วนตำบลห้วยน้ำคำ อำเภอราษีไศล จังหวัดศรีสะเกษ

แบบ ผ. ๐๒



รายละเอียดโครงการพัฒนา  
แผนพัฒนาท้องถิ่น (พ.ศ. ๒๕๖๖ - ๒๕๗๐)  
องค์การบริหารส่วนตำบลห้วยน้ำคำ อำเภอราษีไศล จังหวัดศรีสะเกษ

แบบ ผ. ๐๒

- ก. ยุทธศาสตร์จังหวัดที่ ๓ พัฒนาเมืองน่าอยู่ สู่คุณภาพชีวิตของประชาชนอย่างยั่งยืน  
ข. ยุทธศาสตร์การพัฒนาของ อปท. ในเขต ยุทธศาสตร์ที่ ๑ ยกกระดับคุณภาพชีวิตให้เป็นสังคมที่น่าอยู่  
ยุทธศาสตร์การพัฒนา อปท. ที่ ๕ การพัฒนาการเมือง และการบริหารจัดการองค์กร  
๕.๑ แผนงานบริหารงานทั่วไป

ที่	โครงการ	วัตถุประสงค์	เป้าหมาย (ผลผลิตของ โครงการ)	งบประมาณ					ตัวชี้วัด (KPI)	ผลที่คาดว่าจะได้รับ	หน่วยงาน ที่รับผิดชอบ หลัก
				๒๕๖๖ (บาท)	๒๕๖๗ (บาท)	๒๕๖๘ (บาท)	๒๕๖๙ (บาท)	๒๕๗๐ (บาท)			
๑	โครงการสำรวจความพึงพอใจในการให้บริการของ อบต. ห้วยน้ำคำ	เพื่อสำรวจความพึงพอใจในการให้บริการประชาชนของ อบต. ห้วยน้ำคำ เพื่อนำมาประกอบการบริหารงานของ อบต. ให้มีประสิทธิภาพมากยิ่งขึ้น	๑ ครั้ง/ ปี ประชาชนในเขตตำบลห้วยน้ำคำ	๓๐,๐๐๐	๓๐,๐๐๐	๓๐,๐๐๐	๓๐,๐๐๐	๓๐,๐๐๐	ประชาชนร้อยละ ๗๐ มีความพึงพอใจในการปฏิบัติงานของ อบต. ห้วยน้ำคำ	สามารถนำผลจากการสำรวจความพึงพอใจมาปรับปรุงการบริหารงานให้มีประสิทธิภาพยิ่งขึ้น	สำนักงานปลัด อบต.
๒	โครงการเลือกตั้งขององค์การบริหารส่วนตำบลห้วยน้ำคำ	เพื่อจัดการเลือกตั้งขององค์การบริหารส่วนตำบลห้วยน้ำคำ	ประชาชนในเขตตำบล	๕๐๐,๐๐๐	๕๐๐,๐๐๐	๕๐๐,๐๐๐	๕๐๐,๐๐๐	๕๐๐,๐๐๐	ประชาชน ร้อยละ ๗๐ ขึ้นไป มาใช้สิทธิเลือกตั้ง	ประชาชนได้มีส่วนร่วมในการเลือกตั้ง	สำนักงานปลัด อบต.

- ก. ยุทธศาสตร์จังหวัดที่ ๓ พัฒนาเมืองน่าอยู่ สู่คุณภาพชีวิตของประชาชนอย่างยั่งยืน  
ข. ยุทธศาสตร์การพัฒนาของ อปท. ในเขต ยุทธศาสตร์ที่ ๑ ยกกระดับคุณภาพชีวิตให้เป็นสังคมที่น่าอยู่  
ยุทธศาสตร์การพัฒนา อปท. ที่ ๕ การพัฒนาการเมือง และการบริหารจัดการองค์กร

รายละเอียดโครงการพัฒนา  
แผนพัฒนาท้องถิ่น (พ.ศ. ๒๕๖๖ - ๒๕๗๐)  
องค์การบริหารส่วนตำบลห้วยน้ำคำ อำเภอราษีไศล จังหวัดศรีสะเกษ

แบบ ผ. ๐๒

๕.๑ แผนงานบริหารงานทั่วไป

ที่	โครงการ	วัตถุประสงค์	เป้าหมาย (ผลผลิตของ โครงการ)	งบประมาณ					ตัวชี้วัด (KPI)	ผลที่คาดว่าจะ ได้รับ	หน่วยงาน ที่รับผิดชอบ หลัก
				๒๕๖๖ (บาท)	๒๕๖๗ (บาท)	๒๕๖๘ (บาท)	๒๕๖๙ (บาท)	๒๕๗๐ (บาท)			
๓	โครงการปรับปรุงระบบแผนที่ภาษีและทะเบียนทรัพย์สิน	เพื่อปรับปรุงและพัฒนาศักยภาพการจัดเก็บรายได้	ตลอดปี	๒๐๐,๐๐๐	๒๐๐,๐๐๐	๒๐๐,๐๐๐	๒๐๐,๐๐๐	๒๐๐,๐๐๐	อบต.มีประสิทธิภาพในการปฏิบัติงาน สูงร้อยละ ๖๐ ขึ้นไป	สามารถพัฒนารายได้ให้สูงขึ้น	กองคลัง
๔	โครงการจัดทำแผนพัฒนาท้องถิ่น/แผนดำเนินงาน	เพื่อ จัดทำแผนพัฒนาท้องถิ่นและแผนดำเนินงาน	๑ ครั้ง/ ปี	๒๐,๐๐๐.-	๒๐,๐๐๐.-	๒๐,๐๐๐.-	๒๐,๐๐๐	๒๐,๐๐๐	อบต.มีประสิทธิภาพในการปฏิบัติงาน สูงร้อยละ ๖๐ ขึ้นไป	อบต.มีศักยภาพและการปฏิบัติงานมีประสิทธิภาพมากขึ้น	สำนักงานปลัด อบต.

รายละเอียดโครงการพัฒนา  
แผนพัฒนาท้องถิ่น (พ.ศ. ๒๕๖๖ - ๒๕๗๐)

แบบ ผ. ๐๒

องค์การบริหารส่วนตำบลห้วยน้ำคำ อำเภอราษีไศล จังหวัดศรีสะเกษ

- ก. ยุทธศาสตร์จังหวัดที่ ๓ พัฒนาเมืองน่าอยู่ สู่คุณภาพชีวิตของประชาชนอย่างยั่งยืน  
ข. ยุทธศาสตร์การพัฒนาของ อปท. ในเขต ยุทธศาสตร์ที่ ๑ ยกระดับคุณภาพชีวิตให้เป็นสังคมที่น่าอยู่  
ยุทธศาสตร์การพัฒนา อปท. ที่ ๕ การพัฒนาการเมือง และการบริหารจัดการองค์กร

๕.๑ แผนงานบริหารงานทั่วไป

ที่	โครงการ	วัตถุประสงค์	เป้าหมาย (ผลผลิตของ โครงการ)	งบประมาณ					ตัวชี้วัด (KPI)	ผลที่คาดว่าจะ ได้รับ	หน่วยงาน ที่รับผิดชอบ หลัก
				๒๕๖๖ (บาท)	๒๕๖๗ (บาท)	๒๕๖๘ (บาท)	๒๕๖๙ (บาท)	๒๕๗๐ (บาท)			
๕	โครงการอบรมและ ศึกษาดูงานของคณะ ผู้บริหาร สมาชิกสภา อบต. พนักงาน พนักงานจ้าง	เพื่อเพิ่มศักยภาพใน การปฏิบัติงานให้แก่ คณะผู้บริหาร สมาชิก สภาอบต. พนักงาน และ พนักงานจ้างของ อบต.	จัดอบรมทัศนศึกษา ดูงาน ปีละ ๑ ครั้ง	๓๐๐,๐๐๐	๓๐๐,๐๐๐	๓๐๐,๐๐๐	๓๐๐,๐๐๐	๒๐๐,๐๐๐	อบต. มีผลการ ปฏิบัติงาน ร้อย ละ ๖๐ ขึ้นไป	ผู้เข้าร่วมโครงการได้ ความรู้ สามารถ นำไปใช้และก่อให้เกิด ประโยชน์	สำนักงานปลัด อบต.
๖	โครงการพัฒนา ศักยภาพผู้นำชุมชน กำนันผู้ใหญ่บ้านใน เขตตำบลห้วยน้ำคำ	เพื่อเพิ่มศักยภาพใน การปฏิบัติงานของ กำนัน ผู้ใหญ่บ้าน ใน เขต ตำบลห้วยน้ำคำ	จัดอบรมทัศนศึกษา ดูงาน ผู้นำชุมชน/ กำนัน ผู้ใหญ่บ้าน	๑๕๐,๐๐๐	๑๕๐,๐๐๐	๑๕๐,๐๐๐	๑๕๐,๐๐๐	๖๐,๐๐๐	หมู่บ้านมีผลการ ปฏิบัติงาน เพิ่มขึ้น ร้อยละ ๖๐ ขึ้นไป	ผู้เข้าร่วมโครงการได้ ความรู้ สามารถ นำไปใช้และก่อให้เกิด ประโยชน์	สำนักงานปลัด อบต.

- ก. ยุทธศาสตร์จังหวัดที่ ๓ พัฒนาเมืองน่าอยู่ สู่คุณภาพชีวิตของประชาชนอย่างยั่งยืน  
ข. ยุทธศาสตร์การพัฒนาของ อปท. ในเขต ยุทธศาสตร์ที่ ๑ ยกระดับคุณภาพชีวิตให้เป็นสังคมที่น่าอยู่  
ยุทธศาสตร์การพัฒนา อปท. ที่ ๕ การพัฒนาการเมือง และการบริหารจัดการองค์กร

รายละเอียดโครงการพัฒนา  
แผนพัฒนาท้องถิ่น (พ.ศ. ๒๕๖๖ - ๒๕๗๐)  
องค์การบริหารส่วนตำบลห้วยน้ำคำ อำเภอราษีไศล จังหวัดศรีสะเกษ

แบบ ผ. ๐๒

๕.๑ แผนงานบริหารงานทั่วไป

ที่	โครงการ	วัตถุประสงค์	เป้าหมาย (ผลผลิตของ โครงการ)	งบประมาณ					ตัวชี้วัด (KPI)	ผลที่คาดว่าจะ ได้รับ	หน่วยงาน ที่รับผิดชอบ หลัก
				๒๕๖๖ (บาท)	๒๕๖๗ (บาท)	๒๕๖๘ (บาท)	๒๕๖๙ (บาท)	๒๕๗๐ (บาท)			
๗	ค่าบำรุงรักษาวัสดุ ครุภัณฑ์และที่ดิน และสิ่งก่อสร้าง	ค่าบำรุงรักษาวัสดุ ครุภัณฑ์ ที่ดินและ สิ่งก่อสร้าง(วงเงิน เกิน ๕,๐๐๐ บาท) เพื่อให้สามารถใช้ งานได้ตามปกติ	ตลอดปี	๑๐๐,๐๐๐	๑๐๐,๐๐๐	๑๐๐,๐๐๐	๑๐๐,๐๐๐	๑๐๐,๐๐๐	อบต.มีประสิทธิภาพใน การปฏิบัติงาน สูงร้อยละ ๖๐ ขึ้นไป	อบต.มีศักยภาพและการ ปฏิบัติงานมี ประสิทธิภาพมากขึ้น	สำนักปลัด อบต./กองคลัง
๘	โครงการจัดวาง ระบบการจัดเก็บ น้ำประปาหมู่บ้าน	เพื่อจัดวางระบบ การจัดเก็บ น้ำประปาหมู่บ้าน	๑๓ หมู่บ้าน	๕๐,๐๐๐	๕๐,๐๐๐	๕๐,๐๐๐	๕๐,๐๐๐	๕๐,๐๐๐	อบต.ห้วยน้ำคำมีระบบ การจัดเก็บน้ำประปาที่มี ประสิทธิภาพเพิ่มขึ้น ร้อยละ ๕๐	อบต.ห้วยน้ำคำมีระบบ การจัดเก็บน้ำประปาที่มี ประสิทธิภาพเพิ่มขึ้น	กองคลัง

รายละเอียดโครงการพัฒนา  
แผนพัฒนาท้องถิ่น (พ.ศ. ๒๕๖๖ - ๒๕๗๐)

แบบ ผ. ๐๒

องค์การบริหารส่วนตำบลห้วยน้ำคำ อำเภอราษีไศล จังหวัดศรีสะเกษ

ก. ยุทธศาสตร์จังหวัดที่ ๓ พัฒนาเมืองน่าอยู่ สู่คุณภาพชีวิตของประชาชนอย่างยั่งยืน  
ข. ยุทธศาสตร์การพัฒนาของ อปท. ในเขต ยุทธศาสตร์ที่ ๑ ยกระดับคุณภาพชีวิตให้เป็นสังคมที่น่าอยู่  
ยุทธศาสตร์การพัฒนา อปท. ที่ ๕ การพัฒนาการเมือง และการบริหารจัดการองค์กร

๕.๑ แผนงานบริหารงานทั่วไป

ที่	โครงการ	วัตถุประสงค์	เป้าหมาย (ผลผลิตของ โครงการ)	งบประมาณ					ตัวชี้วัด (KPI)	ผลที่คาดว่าจะได้รับ	หน่วยงาน ที่รับผิดชอบ หลัก
				๒๕๖๖ (บาท)	๒๕๖๗ (บาท)	๒๕๖๘ (บาท)	๒๕๖๙ (บาท)	๒๕๗๐ (บาท)			
๙	อุดหนุนโครงการ จัดตั้งศูนย์ ปฏิบัติการร่วมใน การช่วยเหลือ ประชาชนของ องค์กรปกครอง ส่วนท้องถิ่นอำเภอ ราษีไศล	เพื่ออุดหนุนโครงการ จัดตั้งศูนย์ปฏิบัติการ ร่วมในการช่วยเหลือ ประชาชนของ องค์กรปกครอง ส่วนท้องถิ่น อำเภอราษีไศล	๑ ครั้ง/ปี อุดหนุน อบต ..... ในเขตอำเภอ ราษีไศล	๓๐,๐๐๐	๓๐,๐๐๐	๓๐,๐๐๐	๓๐,๐๐๐	๓๐,๐๐๐	มีศูนย์ปฏิบัติ การร่วมในการ ช่วยเหลือประชาชน องค์กรปกครอง ส่วนท้องถิ่น อำเภอราษีไศลมี ประสิทธิภาพและ โปร่งใสเพิ่มขึ้น ร้อยละ ๕๐	มีศูนย์ปฏิบัติ การร่วมในการ ช่วยเหลือประชาชน ขององค์กรปกครอง ส่วนท้องถิ่น อำเภอราษีไศลมี ประสิทธิภาพและ โปร่งใสเพิ่ม	สำนักงานปลัด อบต.
รวม	๙ โครงการ	-	-	๑,๓๘๐,๐๐๐	๑,๓๘๐,๐๐๐	๑,๓๘๐,๐๐๐	๑,๓๘๐,๐๐๐	๑,๓๘๐,๐๐๐	-	-	

ก. ยุทธศาสตร์จังหวัดที่ ๓ พัฒนาเมืองน่าอยู่ สู่คุณภาพชีวิตของประชาชนอย่างยั่งยืน  
ข. ยุทธศาสตร์การพัฒนาของ อปท. ในเขต ยุทธศาสตร์ที่ ๑ ยกระดับคุณภาพชีวิตให้เป็นสังคมที่น่าอยู่  
ยุทธศาสตร์การพัฒนา อปท. ที่ ๕ การพัฒนาการเมือง และการบริหารจัดการองค์กร

รายละเอียดโครงการพัฒนา  
แผนพัฒนาท้องถิ่น (พ.ศ. ๒๕๖๖ - ๒๕๗๐)  
องค์การบริหารส่วนตำบลห้วยน้ำคำ อำเภอราษีไศล จังหวัดศรีสะเกษ

แบบ ผ. ๐๒

๕.๒ แผนงานเคหะและชุมชน

ที่	โครงการ	วัตถุประสงค์	เป้าหมาย (ผลผลิตของ โครงการ)	งบประมาณ					ตัวชี้วัด (KPI)	ผลที่คาดว่าจะได้รับ	หน่วยงาน ที่รับผิดชอบ หลัก
				๒๕๖๖ (บาท)	๒๕๖๗ (บาท)	๒๕๖๘ (บาท)	๒๕๖๙ (บาท)	๒๕๗๐ (บาท)			
๑	โครงการปรับปรุง/ต่อเติม ห้องน้ำสำนักงาน	จ้างเหมาปรับปรุง/ต่อเติม ห้องน้ำสำนักงาน	อาคาร สำนักงาน	๑๐๐,๐๐๐	๑๐๐,๐๐๐	๑๐๐,๐๐๐	๑๐๐,๐๐๐	๑๐๐,๐๐๐	ร้อยละของ ประชาชนที่พึง พอใจในการติดต่อ ราชการ	ประชาชนได้รับ ความสะดวกใน เพิ่มขึ้น	กองช่าง
๒	โครงการปรับปรุง/ต่อเติม ศูนย์พัฒนาเด็กเล็ก	จ้างเหมาปรับปรุง/ต่อเติม ศูนย์พัฒนาเด็กเล็ก	ศูนย์พัฒนา เด็กเล็ก	๑๐๐,๐๐๐	๑๐๐,๐๐๐	๑๐๐,๐๐๐	๑๐๐,๐๐๐	๑๐๐,๐๐๐	ศูนย์พัฒนาเด็ก เล็กมีอาคารเรียน ที่เพียงพอเพิ่มขึ้น	เด็กมีห้องเรียนที่ เพียงพอ	กองช่าง
๓	โครงการก่อสร้างห้องน้ำ ศูนย์พัฒนาเด็กเล็ก	จ้างเหมาก่อสร้างห้องน้ำ ศูนย์พัฒนาเด็กเล็ก	ก่อสร้าง ห้องน้ำศูนย์ พัฒนาเด็กเล็ก	๑๐๐,๐๐๐	๑๐๐,๐๐๐	๑๐๐,๐๐๐	๑๐๐,๐๐๐	๑๐๐,๐๐๐	ศูนย์พัฒนาเด็ก เล็กมีห้องน้ำที่ เพียงพอเพิ่มขึ้น	ศูนย์พัฒนาเด็ก เล็กมีห้องน้ำที่ เพียงพอ	กองช่าง

ก. ยุทธศาสตร์จังหวัดที่ ๓ พัฒนาเมืองน่าอยู่ สู่คุณภาพชีวิตของประชาชนอย่างยั่งยืน  
ข. ยุทธศาสตร์การพัฒนาของ อปท. ในเขต ยุทธศาสตร์ที่ ๑ ยกกระดับคุณภาพชีวิตให้เป็นสังคมที่น่าอยู่  
ยุทธศาสตร์การพัฒนา อปท. ที่ ๕ การพัฒนาการเมือง และการบริหารจัดการองค์กร  
๕.๒ แผนงานเคหะและชุมชน

ที่	โครงการ	วัตถุประสงค์	เป้าหมาย	งบประมาณ	ตัวชี้วัด	ผลที่คาดว่าจะ	หน่วยงาน
-----	---------	--------------	----------	----------	-----------	---------------	----------

รายละเอียดโครงการพัฒนา  
แผนพัฒนาท้องถิ่น (พ.ศ. ๒๕๖๖ - ๒๕๗๐)

แบบ ผ. ๐๒

องค์การบริหารส่วนตำบลห้วยน้ำคำ อำเภอราษีไศล จังหวัดศรีสะเกษ

			(ผลผลิตของโครงการ)	๒๕๖๖ (บาท)	๒๕๖๗ (บาท)	๒๕๖๘ (บาท)	๒๕๖๙ (บาท)	๒๕๗๐ (บาท)	(KPI)	จะได้รับ	ที่รับผิดชอบหลัก
๔	ค่าบำรุงรักษาวัสดุ ครุภัณฑ์ และที่ดินและสิ่งก่อสร้าง	ค่าบำรุงรักษาวัสดุ ครุภัณฑ์ ที่ดินและสิ่งก่อสร้าง(วงเงินเกิน ๕,๐๐๐ บาท)เพื่อให้สามารถใช้งานได้ตามปกติ	ตลอดปี	๑๐๐,๐๐๐	๑๐๐,๐๐๐	๑๐๐,๐๐๐	๑๐๐,๐๐๐	๑๐๐,๐๐๐	อบต.มี ประสิทธิภาพในการปฏิบัติงาน สูง ร้อยละ ๖๐ ขึ้นไป	อบต.มีศักยภาพ และการปฏิบัติงานมี ประสิทธิภาพมากขึ้น	กองช่าง
๕	โครงการปรับปรุง/ต่อเติม อาคารสำนักงาน อบต.	จ้างเหมาปรับปรุงอาคารสำนักงาน อบต.	อาคารสำนักงาน	๒๐๐,๐๐๐	๒๐๐,๐๐๐	๒๐๐,๐๐๐	๒๐๐,๐๐๐	๒๐๐,๐๐๐	ร่องละของประชาชนที่พึงพอใจในการติดต่อราชการ	ประชาชนได้รับความสะดวกในการติดต่อประสานงานเพิ่มขึ้น	กองช่าง
รวม	๕ โครงการ	-	-	๖๐๐,๐๐๐	๖๐๐,๐๐๐	๖๐๐,๐๐๐	๖๐๐,๐๐๐	๖๐๐,๐๐๐	-	-	-

ก. ยุทธศาสตร์จังหวัดที่ ๓ พัฒนาเมืองน่าอยู่ สู่คุณภาพชีวิตของประชาชนอย่างยั่งยืน

ข. ยุทธศาสตร์การพัฒนาของ อบต. ในเขต ยุทธศาสตร์ที่ ๑ ยกระดับคุณภาพชีวิตให้เป็นสังคมที่น่าอยู่

ยุทธศาสตร์การพัฒนา อบต. ที่ ๕ การพัฒนาการเมือง และการบริหารจัดการองค์กร

๕.๖ แผนงานสร้างความเข้มแข็งของชุมชน

ที่	โครงการ	วัตถุประสงค์	เป้าหมาย (ผลผลิตของโครงการ)	งบประมาณ					ตัวชี้วัด (KPI)	ผลที่คาดว่าจะได้รับ	หน่วยงานที่รับผิดชอบหลัก
				๒๕๖๖ (บาท)	๒๕๖๗ (บาท)	๒๕๖๘ (บาท)	๒๕๖๙ (บาท)	๒๕๗๐ (บาท)			

รายละเอียดโครงการพัฒนา  
แผนพัฒนาท้องถิ่น (พ.ศ. ๒๕๖๖ - ๒๕๗๐)

แบบ ผ. ๐๒

องค์การบริหารส่วนตำบลห้วยน้ำคำ อำเภอราษีไศล จังหวัดศรีสะเกษ

๑	โครงการจัดเวทีประชาคม	เพื่อจัดทำแผนพัฒนาท้องถิ่นและแผนชุมชน	๑ ครั้ง/ ปี	๒๐,๐๐๐	๒๐,๐๐๐	๒๐,๐๐๐	๒๐,๐๐๐	๒๐,๐๐๐	ประชาชนร้อยละ ๘๐ มีส่วนร่วมในการจัดทำแผนพัฒนาท้องถิ่นและแผนชุมชน	ประชาชนมีส่วนร่วมในการพัฒนาท้องถิ่น	สำนักงานปลัด อบต.
๒	โครงการอบรมให้ความรู้แก่ประชาชนในเรื่องการปกครองในประชาธิปไตย	เพื่ออบรมให้ความรู้แก่ประชาชนในเรื่องการปกครองในระบอบประชาธิปไตย	๑ ครั้ง/ ปี	๔๐,๐๐๐	๔๐,๐๐๐	๔๐,๐๐๐	๔๐,๐๐๐	๔๐,๐๐๐	ประชาชนมีความรู้เพิ่มขึ้นร้อยละ ๖๐	ประชาชนมีความรู้ในเรื่องการปกครองในระบอบประชาธิปไตย	สำนักงานปลัด อบต.
รวม	๒ โครงการ	-	-	๖๐,๐๐๐	๖๐,๐๐๐	๖๐,๐๐๐	๖๐,๐๐๐	๖๐,๐๐๐	-	-	

ก. ยุทธศาสตร์จังหวัดที่ ๓ พัฒนาเมืองน่าอยู่ สู่คุณภาพชีวิตของประชาชนอย่างยั่งยืน

ข. ยุทธศาสตร์การพัฒนาของ อปท. ในเขต ยุทธศาสตร์ที่ ๑ ยกระดับคุณภาพชีวิตให้เป็นสังคมที่น่าอยู่

ยุทธศาสตร์การพัฒนา อปท. ที่ ๕ การพัฒนาการเมือง และการบริหารจัดการองค์กร

๕.๗ แผนงานงบกลาง

ที่	โครงการ	วัตถุประสงค์	เป้าหมาย (ผลผลิตของโครงการ)	งบประมาณ					ตัวชี้วัด (KPI)	ผลที่คาดว่าจะได้รับ	หน่วยงานที่รับผิดชอบหลัก
				๒๕๖๖ (บาท)	๒๕๖๗ (บาท)	๒๕๖๘ (บาท)	๒๕๖๙ (บาท)	๒๕๖๙ (บาท)			



รายละเอียดโครงการพัฒนา  
แผนพัฒนาท้องถิ่น (พ.ศ. ๒๕๖๖ - ๒๕๗๐)  
องค์การบริหารส่วนตำบลห้วยน้ำคำ อำเภอราษีไศล จังหวัดศรีสะเกษ

แบบ ผ. ๐๒

๑	เงินช่วยเหลือ งบประมาณรายจ่าย เฉพาะการในกิจการ ประปา	เพื่อจ่ายช่วยเหลือ งบประมาณรายจ่าย เฉพาะการในกิจการ ประปา ที่อยู่ในความ รับผิดชอบของ อบต. ห้วยน้ำคำ	ตลอดปี	๖๔๕,๕๑๒	๖๔๕,๕๑๒	๖๔๕,๕๑๒	๖๔๕,๕๑๒	๖๔๕,๕๑๒	อบต.มีประสิทธิภาพ ในการปฏิบัติงาน สูง ร้อยละ ๖๐ ขึ้นไป	อบต.มีศักยภาพและ การปฏิบัติงานมี ประสิทธิภาพมาก ขึ้น	สำนักงานปลัด อบต.
รวม	๑ โครงการ	-	-	๖๔๕,๕๑๒	๖๔๕,๕๑๒	๖๔๕,๕๑๒	๖๔๕,๕๑๒	๖๔๕,๕๑๒	-	-	-

รายละเอียดโครงการพัฒนา  
แผนพัฒนาท้องถิ่น (พ.ศ. ๒๕๖๖ - ๒๕๗๐)  
องค์การบริหารส่วนตำบลห้วยน้ำคำ อำเภอราษีไศล จังหวัดศรีสะเกษ

แบบ ผ. ๐๒

รายละเอียดโครงการพัฒนา  
แผนพัฒนาท้องถิ่น (พ.ศ. ๒๕๖๖ - ๒๕๗๐)  
องค์การบริหารส่วนตำบลห้วยน้ำคำ อำเภอราษีไศล จังหวัดศรีสะเกษ

แบบ ผ. ๐๒

รายละเอียดโครงการพัฒนา  
ที่นำมาจากแผนพัฒนาหมู่บ้านและแผนพัฒนาชุมชน  
(พ.ศ.๒๕๖๖ - ๒๕๗๐)

แบบ ผ. ๐๒/๑

องค์การบริหารส่วนตำบลห้วยน้ำคำ อำเภอราษีไศล จังหวัดศรีสะเกษ

- ก. ยุทธศาสตร์จังหวัดที่ ๓ พัฒนาเมืองน่าอยู่ สู่คุณภาพชีวิตประชาชนในทุกมิติ
- ข. ยุทธศาสตร์การพัฒนากองครูปกครองส่วนท้องถิ่น ในเขตจังหวัดที่ ๕ การพัฒนาและยกระดับโครงสร้างพื้นฐานให้เชื่อมโยงกับการพัฒนาทุกมิติ  
ยุทธศาสตร์การพัฒนา อปท. ที่ ๑ การพัฒนาด้านโครงสร้างพื้นฐาน

ที่	โครงการ	วัตถุประสงค์	เป้าหมาย (ผลผลิตของโครงการ)	งบประมาณ					ตัวชี้วัด (KPI)	ผลที่คาดว่าจะได้รับ	หน่วยงาน รับผิดชอบหลัก
				๒๕๖๖ (บาท)	๒๕๖๗ (บาท)	๒๕๖๘ (บาท)	๒๕๖๙ (บาท)	๒๕๗๐ (บาท)			
๑	โครงการก่อสร้างถนน คสล.เส้นหลังออบต.ห้วยน้ำคำ ไปหนองขาม (มาจากแผนชุมชน หมู่ ๑)	เพื่อก่อสร้างถนน ให้ได้มาตรฐาน	ถนนกว้าง ๔ เมตร ยาวประมาณ ๑๐๐ เมตร หนา ๐.๑๕ เมตร	๒๓๐,๐๐๐	๒๓๐,๐๐๐	๒๓๐,๐๐๐	๒๓๐,๐๐๐	๒๓๐,๐๐๐	ประชาชน ร้อยละ ๘๐ มีความพึง พอใจ	ประชาชน ได้รับความ สะดวกในการ เดินทาง	กองช่าง
๒	โครงการวางท่อระบายน้ำ คสล.ภายในหมู่บ้าน ดอนม่วง หมู่ที่ ๓ (มาจากแผนชุมชน หมู่ ๓)	เพื่อให้สามารถ ระบายน้ำได้ รวดเร็วและ ป้องกันน้ำท่วมขัง ในฤดูฝน	วางท่อระบายน้ำ คสล. เส้นผ่าศูนย์กลาง ๐.๓๐ x ๑.๐๐ จำนวน ๑๐๐ ท่อน	๒๕๐,๐๐๐	๒๕๐,๐๐๐	๒๕๐,๐๐๐	๒๕๐,๐๐๐	๒๕๐,๐๐๐	ประชาชน ร้อยละ ๘๐ มีความพึง พอใจ	สามารถระบาย น้ำได้รวดเร็ว ยิ่งขึ้น	กองช่าง

รายละเอียดโครงการพัฒนา  
ที่นำมาจากแผนพัฒนาหมู่บ้านและแผนพัฒนาชุมชน  
(พ.ศ.๒๕๖๖ - ๒๕๗๐)

แบบ ผ. ๐๒/๑

องค์การบริหารส่วนตำบลห้วยน้ำคำ อำเภอราษีไศล จังหวัดศรีสะเกษ

- ก. ยุทธศาสตร์จังหวัดที่ ๓ พัฒนาเมืองน่าอยู่ สู่คุณภาพชีวิตประชาชนในทุกมิติ  
 ข. ยุทธศาสตร์การพัฒนาองค์กรปกครองส่วนท้องถิ่น ในเขตจังหวัดที่ ๕ การพัฒนาและยกระดับโครงสร้างพื้นฐานให้เชื่อมโยงกับการพัฒนาทุกมิติ  
 ยุทธศาสตร์การพัฒนา อปท. ที่ ๑ การพัฒนาด้านโครงสร้างพื้นฐาน

ที่	โครงการ	วัตถุประสงค์	เป้าหมาย (ผลผลิตของโครงการ)	งบประมาณ					ตัวชี้วัด (KPI)	ผลที่คาดว่าจะได้รับ	หน่วยงาน รับผิดชอบหลัก
				๒๕๖๖ (บาท)	๒๕๖๗ (บาท)	๒๕๖๘ (บาท)	๒๕๖๙ (บาท)	๒๕๗๐ (บาท)			
๓	โครงการซ่อมแซมถนนคอนกรีตเสริมเหล็กสายทางเข้าหมู่บ้านดอนม่วง หมู่ที่ ๓ (มาจากแผนชุมชน หมู่ ๓)	เพื่อก่อสร้างถนนให้ได้มาตรฐาน	ถนนกว้าง ๔ เมตร ยาวประมาณ ๑๐๐ เมตร หนา ๐.๑๕ เมตร	๒๓๐,๐๐๐	๒๓๐,๐๐๐	๒๓๐,๐๐๐	๒๓๐,๐๐๐	๒๓๐,๐๐๐	ประชาชน ร้อยละ ๘๐ มีความพึงพอใจ	ประชาชน ได้รับความสะดวกในการเดินทาง	กองช่าง
๔	โครงการก่อสร้างถนนขึ้นดินลงทุ่งนาจากหนองปะอุง ถึง หนองไฉ่ (มาจากแผนชุมชน หมู่ ๔)	เพื่อก่อสร้างถนนให้ได้มาตรฐาน	ถนนกว้าง ๕ เมตร ยาวประมาณ ๒,๐๐๐ เมตร หนา ๐.๖๐ เมตร (ความยาวคงเหลือ ๒,๖๐๐ เมตร)	๙๗,๕๐๐	๙๗,๕๐๐	๙๗,๕๐๐	๙๗,๕๐๐	๙๗,๕๐๐	ประชาชน ร้อยละ ๘๐ มีความพึงพอใจ	ประชาชน ได้รับความสะดวกในการเดินทาง	กองช่าง

รายละเอียดโครงการพัฒนา  
ที่นำมาจากแผนพัฒนาหมู่บ้านและแผนพัฒนาชุมชน  
(พ.ศ.๒๕๖๖ - ๒๕๗๐)

แบบ ผ. ๐๒/๑

องค์การบริหารส่วนตำบลห้วยน้ำคำ อำเภอราษีไศล จังหวัดศรีสะเกษ

- ก. ยุทธศาสตร์จังหวัดที่ ๓ พัฒนาเมืองน่าอยู่ สู่คุณภาพชีวิตประชาชนในทุกมิติ  
 ข. ยุทธศาสตร์การพัฒนาองค์กรปกครองส่วนท้องถิ่น ในเขตจังหวัดที่ ๕ การพัฒนาและยกระดับโครงสร้างพื้นฐานให้เชื่อมโยงกับการพัฒนาทุกมิติ  
 ยุทธศาสตร์การพัฒนา อปท. ที่ ๑ การพัฒนาด้านโครงสร้างพื้นฐาน

ที่	โครงการ	วัตถุประสงค์	เป้าหมาย (ผลผลิตของโครงการ)	งบประมาณ					ตัวชี้วัด (KPI)	ผลที่คาดว่าจะได้รับ	หน่วยงาน รับผิดชอบหลัก
				๒๕๖๖ (บาท)	๒๕๖๗ (บาท)	๒๕๖๘ (บาท)	๒๕๖๙ (บาท)	๒๕๗๐ (บาท)			
๕	โครงการก่อสร้างถนน คสล. รอบหนองปะอูง (มาจากแผนชุมชน หมู่ ๔)	เพื่อก่อสร้างถนนให้ได้มาตรฐาน	ถนนกว้าง ๔ เมตร ยาวประมาณ ๑๐๐ เมตร หนา ๐.๑๕ เมตร	๒๓๐,๐๐๐	๒๓๐,๐๐๐	๒๓๐,๐๐๐	๒๓๐,๐๐๐	๒๓๐,๐๐๐	ประชาชนร้อยละ ๘๐ มีความพึงพอใจ	ประชาชนได้รับความสะดวกในการเดินทาง	กองช่าง
๖	โครงการก่อสร้างถนน คสล. เส้นทางบ้านนางสาย ทอสุทธิ์ (มาจากแผนชุมชน)	เพื่อก่อสร้างถนนให้ได้มาตรฐาน	ถนนกว้าง ๔ เมตร ยาวประมาณ ๓๐ เมตร หนา ๐.๑๕ เมตร	๗๐,๐๐๐	๗๐,๐๐๐	๗๐,๐๐๐	๗๐,๐๐๐	๗๐,๐๐๐	ประชาชนร้อยละ ๘๐ มีความพึงพอใจ	ประชาชนได้รับความสะดวกในการเดินทาง	กองช่าง

รายละเอียดโครงการพัฒนา  
ที่นำมาจากแผนพัฒนาหมู่บ้านและแผนพัฒนาชุมชน  
(พ.ศ.๒๕๖๖ - ๒๕๗๐)

แบบ ผ. ๐๒/๑

องค์การบริหารส่วนตำบลห้วยน้ำคำ อำเภอราษีไศล จังหวัดศรีสะเกษ

- ก. ยุทธศาสตร์จังหวัดที่ ๓ พัฒนาเมืองน่าอยู่ สู่คุณภาพชีวิตประชาชนในทุกมิติ
- ข. ยุทธศาสตร์การพัฒนาองค์กรปกครองส่วนท้องถิ่น ในเขตจังหวัดที่ ๕ การพัฒนาและยกระดับโครงสร้างพื้นฐานให้เชื่อมโยงกับการพัฒนาทุกมิติ
- ยุทธศาสตร์การพัฒนา อปท. ที่ ๑ การพัฒนาด้านโครงสร้างพื้นฐาน

ที่	โครงการ	วัตถุประสงค์	เป้าหมาย (ผลผลิตของโครงการ)	งบประมาณ					ตัวชี้วัด (KPI)	ผลที่คาดว่าจะได้รับ	หน่วยงาน รับผิดชอบหลัก
				๒๕๖๖ (บาท)	๒๕๖๗ (บาท)	๒๕๖๘ (บาท)	๒๕๖๙ (บาท)	๒๕๗๐ (บาท)			
๗	โครงการก่อสร้างถนน คสล. รอบหนองปะอุง (มาจากแผนชุมชน หมู่ ๔)	เพื่อก่อสร้างถนนให้ได้มาตรฐาน	ถนนกว้าง ๔ เมตร ยาวประมาณ ๑๐๐ เมตร หนา ๐.๑๕ เมตร	๒๓๐,๐๐๐	๒๓๐,๐๐๐	๒๓๐,๐๐๐	๒๓๐,๐๐๐	๒๓๐,๐๐๐	ประชาชนร้อยละ ๘๐ มีความพึงพอใจ	ประชาชนได้รับความสะดวกในการเดินทาง	กองช่าง
๘	โครงการก่อสร้างถนน คสล. เส้นทางบ้านนางสาย ท้องสุทธิ (มาจากแผนชุมชน หมู่ ๔)	เพื่อก่อสร้างถนนให้ได้มาตรฐาน	ถนนกว้าง ๔ เมตร ยาวประมาณ ๓๐ เมตร หนา ๐.๑๕ เมตร	๗๐,๐๐๐	๗๐,๐๐๐	๗๐,๐๐๐	๗๐,๐๐๐	๗๐,๐๐๐	ประชาชนร้อยละ ๘๐ มีความพึงพอใจ	ประชาชนได้รับความสะดวกในการเดินทาง	กองช่าง
๙	โครงการก่อสร้างถนน คสล. เส้นทางบ้านนายอำพร นครแสน (มาจากแผนชุมชน หมู่ ๔)	เพื่อก่อสร้างถนนให้ได้มาตรฐาน	ถนนกว้าง ๔ เมตร ยาวประมาณ ๓๐ เมตร หนา ๐.๑๕ เมตร	๗๐,๐๐๐	๗๐,๐๐๐	๗๐,๐๐๐	๗๐,๐๐๐	๗๐,๐๐๐	ประชาชนร้อยละ ๘๐ มีความพึงพอใจ	ประชาชนได้รับความสะดวกในการเดินทาง	กองช่าง

รายละเอียดโครงการพัฒนา  
ที่นำมาจากแผนพัฒนาหมู่บ้านและแผนพัฒนาชุมชน  
(พ.ศ.๒๕๖๖ - ๒๕๗๐)

แบบ ผ. ๐๒/๑

องค์การบริหารส่วนตำบลห้วยน้ำคำ อำเภอราษีไศล จังหวัดศรีสะเกษ

- ก. ยุทธศาสตร์จังหวัดที่ ๓ พัฒนาเมืองน่าอยู่ สู่คุณภาพชีวิตประชาชนในทุกมิติ
- ข. ยุทธศาสตร์การพัฒนาองค์กรปกครองส่วนท้องถิ่น ในเขตจังหวัดที่ ๕ การพัฒนาและยกระดับโครงสร้างพื้นฐานให้เชื่อมโยงกับการพัฒนาทุกมิติ
- ยุทธศาสตร์การพัฒนา อปท. ที่ ๑ การพัฒนาด้านโครงสร้างพื้นฐาน

ที่	โครงการ	วัตถุประสงค์	เป้าหมาย (ผลผลิตของโครงการ)	งบประมาณ					ตัวชี้วัด (KPI)	ผลที่คาดว่าจะได้รับ	หน่วยงาน รับผิดชอบหลัก
				๒๕๖๖ (บาท)	๒๕๖๗ (บาท)	๒๕๖๘ (บาท)	๒๕๖๙ (บาท)	๒๕๗๐ (บาท)			
๑๐	โครงการก่อสร้างถนน คสล. ภายในบ้านดอนคำ หมู่ที่ ๕ (มาจากแผนชุมชน หมู่ ๕)	เพื่อก่อสร้างถนนให้ได้มาตรฐาน	ถนนกว้าง ๔ เมตร ยาวประมาณ ๑๐๐ เมตร หนา ๐.๑๕ เมตร	๒๓๐,๐๐๐	๒๓๐,๐๐๐	๒๓๐,๐๐๐	๒๓๐,๐๐๐	๒๓๐,๐๐๐	ประชาชนร้อยละ ๘๐ มีความพึงพอใจ	ประชาชนได้รับความสะดวกในการเดินทาง	กองช่าง
๑๑	โครงการก่อสร้างถนน คสล. ภายในหมู่บ้านหนองซึก หมู่ที่ ๘ (มาจากแผนชุมชน หมู่ ๘)	เพื่อก่อสร้างถนนให้ได้มาตรฐาน	ถนนกว้าง ๔ เมตร ยาวประมาณ ๑๐๐ เมตร หนา ๐.๑๕ เมตร	๒๓๐,๐๐๐	๒๓๐,๐๐๐	๒๓๐,๐๐๐	๒๓๐,๐๐๐	๒๓๐,๐๐๐	ประชาชนร้อยละ ๘๐ มีความพึงพอใจ	ประชาชนได้รับความสะดวกในการเดินทาง	กองช่าง
๑๒	โครงการก่อสร้างถนนลงหินคลุกรอบหนองซึก (มาจากแผนชุมชน หมู่ ๘)	เพื่อก่อสร้างถนนให้ได้มาตรฐาน	ถนนกว้าง ๔ เมตร ยาวประมาณ ๖๗๐ เมตร หนา ๐.๑๐ เมตร (ความยาวคงเหลือ ๑,๓๓๐ เมตร)	๑๒๐,๐๐๐	๑๒๐,๐๐๐	๑๒๐,๐๐๐	๑๒๐,๐๐๐	๑๒๐,๐๐๐	ประชาชนร้อยละ ๘๐ มีความพึงพอใจ	ประชาชนได้รับความสะดวกในการเดินทาง	กองช่าง



รายละเอียดโครงการพัฒนา  
ที่นำมาจากแผนพัฒนาหมู่บ้านและแผนพัฒนาชุมชน  
(พ.ศ.๒๕๖๖ - ๒๕๗๐)

แบบ ผ. ๐๒/๑

องค์การบริหารส่วนตำบลห้วยน้ำคำ อำเภอราษีไศล จังหวัดศรีสะเกษ

- ก. ยุทธศาสตร์จังหวัดที่ ๓ พัฒนาเมืองน่าอยู่ สู่คุณภาพชีวิตประชาชนในทุกมิติ  
 ข. ยุทธศาสตร์การพัฒนาองค์กรปกครองส่วนท้องถิ่น ในเขตจังหวัดที่ ๕ การพัฒนาและยกระดับโครงสร้างพื้นฐานให้เชื่อมโยงกับการพัฒนาทุกมิติ  
 ยุทธศาสตร์การพัฒนา อปท. ที่ ๑ การพัฒนาด้านโครงสร้างพื้นฐาน

ที่	โครงการ	วัตถุประสงค์	เป้าหมาย (ผลผลิตของโครงการ)	งบประมาณ					ตัวชี้วัด (KPI)	ผลที่คาดว่าจะได้รับ	หน่วยงาน รับผิดชอบหลัก
				๒๕๖๖ (บาท)	๒๕๖๗ (บาท)	๒๕๖๘ (บาท)	๒๕๖๙ (บาท)	๒๕๗๐ (บาท)			
๑๓	โครงการก่อสร้างถนนลง หินคลุกรอบหนองหลัก ช้าง (มาจากแผนชุมชน หมู่ ๘)	เพื่อก่อสร้าง ถนนให้ได้ มาตรฐาน	ถนนกว้าง ๔ เมตร ยาวประมาณ ๓๒๐ เมตร หนา ๐.๑ เมตร (๑,๖๐๐ เมตร)	๑๙๒,๐๐๐	๑๙๒,๐๐๐	๑๙๒,๐๐๐	๑๙๒,๐๐๐	๑๙๒,๐๐๐	ประชาชน ร้อยละ ๘๐ มีความพึงพอใจ	ประชาชนได้รับความ สะดวกในการ เดินทาง	กองช่าง
๑๔	โครงการขยายไหล่ทาง ถนนคสล.เหล็กเส้นบ้าน หนองซิ่นกไปบ้านหนอง โจ้ง (มาจากแผนชุมชน หมู่ ๘ )	เพื่อก่อสร้าง ถนนให้ได้ มาตรฐาน	ถนนกว้างข้างละ ๐.๕ เมตร ยาวประมาณ ๑๐๐ เมตร หนา ๐.๑๕ เมตร	๒๓๐,๐๐๐	๒๓๐,๐๐๐	๒๓๐,๐๐๐	๒๓๐,๐๐๐	๒๓๐,๐๐๐	ประชาชน ร้อยละ ๘๐ มีความพึงพอใจ	ประชาชนได้รับความ สะดวกในการ เดินทาง	กองช่าง
๑๕	โครงการวางท่อระบาย น้ำ คสล.ภายในหมู่บ้าน หมู่ ๑๑ (มาจากแผน ชุมชน หมู่ ๑๑)	เพื่อให้สามารถ ระบายน้ำได้ รวดเร็วและ ป้องกันน้ำท่วม ขังในฤดูฝน	วางท่อระบายน้ำ คสล. เส้นผ่าศูนย์กลาง ๐.๓๐ x ๑.๐๐ จำนวน ๑๐๐ ท่อน	๒๕๐,๐๐๐	๒๕๐,๐๐๐	๒๕๐,๐๐๐	๒๕๐,๐๐๐	๒๕๐,๐๐๐	ประชาชน ร้อยละ ๘๐ มีความพึงพอใจ	สามารถระบายน้ำได้ รวดเร็วยิ่งขึ้น	กองช่าง

รายละเอียดโครงการพัฒนา  
ที่นำมาจากแผนพัฒนาหมู่บ้านและแผนพัฒนาชุมชน  
(พ.ศ.๒๕๖๖ - ๒๕๗๐)

องค์การบริหารส่วนตำบลห้วยน้ำคำ อำเภอราชสีห์ จังหวัดศรีสะเกษ

ก. ยุทธศาสตร์จังหวัดที่ ๓ พัฒนาเมืองน่าอยู่ สู่คุณภาพชีวิตประชาชนในทุกมิติ

ข. ยุทธศาสตร์การพัฒนาดังต่อไปนี้ขององค์กรปกครองส่วนท้องถิ่น ในเขตจังหวัดที่ ๕ การพัฒนาและยกระดับโครงสร้างพื้นฐานให้เชื่อมโยงกับการพัฒนาทุกมิติ

ยุทธศาสตร์การพัฒนา อปท. ที่ ๑ การพัฒนาด้านโครงสร้างพื้นฐาน

ที่	โครงการ	วัตถุประสงค์	เป้าหมาย (ผลผลิตของโครงการ)	งบประมาณ					ตัวชี้วัด (KPI)	ผลที่คาดว่าจะได้รับ	หน่วยงาน รับผิดชอบหลัก
				๒๕๖๖ (บาท)	๒๕๖๗ (บาท)	๒๕๖๘ (บาท)	๒๕๖๙ (บาท)	๒๕๗๐ (บาท)			
๑๖	โครงการก่อสร้างถนนลง หินคลุกจากแยกบ้านหนอง โง้ง ไปโรงเรียนชุมชน (มาจากแผนชุมชนหมู่๑๑)	เพื่อก่อสร้างถนน ให้ได้มาตรฐาน	ลงหินคลุก กว้าง ๔ เมตร ยาวประมาณ ๖๗๐เมตร หนา ๐.๑๐ เมตร	๙๐,๐๐๐	๙๐,๐๐๐	๙๐,๐๐๐	๙๐,๐๐๐	๙๐,๐๐๐	ประชาชน ร้อยละ ๘๐ มีความพึงพอใจ	ประชาชนได้รับ ความสะดวกใน การเดินทาง	กองช่าง
๑๗	ก่อสร้างถนน คสล. ภายในบ้านนาवल หมู่ ๑๓ (มาจากแผนชุมชน หมู่ ๑๓)	เพื่อก่อสร้างถนน ให้ได้มาตรฐาน	ถนนกว้าง ๔ เมตร ยาวประมาณ ๑๐๐ เมตร หนา ๐.๑๕ เมตร	๒๓๐,๐๐๐	๒๓๐,๐๐๐	๒๓๐,๐๐๐	๒๓๐,๐๐๐	๒๓๐,๐๐๐	ประชาชน ร้อยละ ๘๐ มีความพึงพอใจ	ประชาชนได้รับ ความสะดวกใน การเดินทาง	กองช่าง
๑๘	โครงการก่อสร้างร่อง ระบายน้ำภายในหมู่บ้านนา वल หมู่ ๑๓ (มาจากแผนชุมชน หมู่ ๑๓)	เพื่อให้สามารถ ระบายน้ำได้ รวดเร็วและป้องกัน น้ำท่วมขังในฤดูฝน	กว้าง ๐.๔๐ เมตร ลึก ๐.๕๐ เมตร ยาว ๑๐๐ เมตร	๒๐๐,๐๐๐	๒๐๐,๐๐๐	๒๐๐,๐๐๐	๒๐๐,๐๐๐	๒๐๐,๐๐๐	ประชาชน ร้อยละ ๘๐ มีความพึงพอใจ	สามารถระบาย น้ำได้รวดเร็ว ยิ่งขึ้น	กองช่าง
รวม	.....๑๘..... โครงการ	-	-	๓,๒๔๙,๕๐๐	๓,๒๔๙,๕๐๐	๓,๒๔๙,๕๐๐	๓,๒๔๙,๕๐๐	๓,๒๔๙,๕๐๐	-	-	-

รายละเอียดโครงการพัฒนา  
ที่นำมาจากแผนพัฒนาหมู่บ้านและแผนพัฒนาชุมชน  
(พ.ศ.๒๕๖๖ - ๒๕๗๐)  
องค์การบริหารส่วนตำบลห้วยน้ำคำ อำเภอราษีไศล จังหวัดศรีสะเกษ

แบบ ผ. ๐๒/๑

**รายละเอียดโครงการพัฒนา**  
**แผนพัฒนาท้องถิ่น (พ.ศ. ๒๕๖๖ - ๒๕๗๐)**

แบบ ผ. ๐๒/๒

สำหรับ โครงการที่เกินศักยภาพขององค์กรปกครองส่วนท้องถิ่นที่ใช้สำหรับประสานแผนพัฒนาท้องถิ่น  
องค์การบริหารส่วนตำบลห้วยน้ำคำ อำเภอราษีไศล จังหวัดศรีสะเกษ

- ก. ยุทธศาสตร์จังหวัดที่ ๓ พัฒนาเมืองน่าอยู่ สู่คุณภาพชีวิตประชาชนในทุกมิติ
- ข. ยุทธศาสตร์การพัฒนากองกรปกครองส่วนท้องถิ่น ในเขตจังหวัดที่ ๕ การพัฒนาและยกระดับโครงสร้างพื้นฐานให้เชื่อมโยงกับการพัฒนาทุกมิติ  
ยุทธศาสตร์การพัฒนา อปท. ที่ ๑ การพัฒนาด้านโครงสร้างพื้นฐาน
- ๑.๑ แผนงานอุตสาหกรรมและการโยธา

ที่	โครงการ	วัตถุประสงค์	เป้าหมาย (ผลผลิตของโครงการ)	งบประมาณ					ตัวชี้วัด (KPI)	ผลที่คาดว่าจะได้รับ	หน่วยงาน รับผิดชอบหลัก
				๒๕๖๖ (บาท)	๒๕๖๗ (บาท)	๒๕๖๘ (บาท)	๒๕๖๙ (บาท)	๒๕๗๐ (บาท)			
๑	โครงการก่อสร้างถนน คสล.บ้านดอนม่วง หมู่ที่ ๓ เชื่อมระหว่างตำบลห้วย น้ำคำกับตำบลเมืองแคน	เพื่อก่อสร้างถนน ให้ได้มาตรฐาน	จากถนนสายบ้านดอนม่วง หมู่ ๓ ถึง ถนนลาดยางราษี ไศล -บ้านเมืองแคน ตำบล เมืองแคน อำเภอราษีไศล ขนาดกว้าง ๕ เมตร ระยะทางยาว ๑,๒๐๐ ม.	๘๔๐,๐๐๐	๘๔๐,๐๐๐	๘๔๐,๐๐๐	๘๔๐,๐๐๐	๘๔๐,๐๐๐	ประชาชน ร้อยละ ๘๐ มีความพึง พอใจ	ประชาชน ได้รับความ สะดวกในการ เดินทาง	กองช่าง
๒	โครงการก่อสร้างถนน คสล.สายบ้านหนองค้ำไฟ เชื่อมระหว่างตำบลห้วย น้ำคำ กับตำบลเมืองแคน	เพื่อก่อสร้างถนน ให้ได้มาตรฐาน	จากถนนสายทางบ้านหนอง ค้ำไฟ ม.๙ ตำบลห้วยน้ำคำ ถึงบ้านเมืองแคน ตำบล เมืองแคน อำเภอราษีไศล ขนาดกว้าง ๕ เมตร ระยะทางยาว ๒,๒๐๐ เมตร	๑,๕๔๐,๐๐๐	๑,๕๔๐,๐๐๐	๑,๕๔๐,๐๐๐	๑,๕๔๐,๐๐๐	๑,๕๔๐,๐๐๐	ประชาชน ร้อยละ ๘๐ มีความพึง พอใจ	ประชาชน ได้รับความ สะดวกในการ เดินทาง	กองช่าง

รายละเอียดโครงการพัฒนา

แผนพัฒนาท้องถิ่น (พ.ศ. ๒๕๖๖ - ๒๕๗๐)

สำหรับ โครงการที่เกี่วข้องขององค์กรปกครองส่วนท้องถิ่นที่ใช้สำหรับประสานแผนพัฒนาท้องถิ่น  
องค์การบริหารส่วนตำบลห้วยน้ำคำ อำเภอราษีไศล จังหวัดศรีสะเกษ

แบบ ผ. ๐๒/๒

- ก. ยุทธศาสตร์จังหวัดที่ ๓ พัฒนาเมืองน่าอยู่ สู่คุณภาพชีวิตประชาชนในทุกมิติ
- ข. ยุทธศาสตร์การพัฒนาระบบโครงสร้างพื้นฐานให้เชื่อมโยงกับการพัฒนาทุกมิติ
- ยุทธศาสตร์การพัฒนา อปท. ที่ ๑ การพัฒนาด้านโครงสร้างพื้นฐาน
- ๑.๑ แผนงานอุตสาหกรรมและการโยธา

ที่	โครงการ	วัตถุประสงค์	เป้าหมาย (ผลผลิตของโครงการ)	งบประมาณ					ตัวชี้วัด (KPI)	ผลที่คาดว่าจะได้รับ	หน่วยงาน รับผิดชอบหลัก
				๒๕๖๖ (บาท)	๒๕๖๗ (บาท)	๒๕๖๘ (บาท)	๒๕๖๙ (บาท)	๒๕๗๐ (บาท)			
๓	โครงการก่อสร้างถนน คสล. บ้านน้ำอ้อมน้อย หมู่ที่ ๑๐ เชื่อมระหว่างตำบลห้วยน้ำคำ กับ ตำบลสงยาง อำเภอมหาชนะชัย จังหวัดยโสธร	เพื่อก่อสร้างถนนให้ได้มาตรฐาน	จากถนนสายทางบ้านน้ำอ้อมน้อย หมู่ ๑๐ ตำบลห้วยน้ำคำถึงบ้านบ่อบึง ตำบลสงยาง อำเภอมหาชนะชัย ขนาดกว้าง ๕ เมตร ระยะทางยาว ๒,๓๐๐ เมตร	๑,๖๑๐,๐๐๐	๑,๖๑๐,๐๐๐	๑,๖๑๐,๐๐๐	๑,๖๑๐,๐๐๐	๑,๖๑๐,๐๐๐	ประชาชน ร้อยละ ๘๐ มีความพึงพอใจ	ประชาชน ได้รับความสะดวกในการเดินทาง	กองช่าง

รายละเอียดโครงการพัฒนา

แผนพัฒนาท้องถิ่น (พ.ศ. ๒๕๖๖ - ๒๕๗๐)

สำหรับ โครงการที่เกินศักยภาพขององค์กรปกครองส่วนท้องถิ่นที่ใช้สำหรับประสานแผนพัฒนาท้องถิ่น  
องค์การบริหารส่วนตำบลห้วยน้ำคำ อำเภอราษีไศล จังหวัดศรีสะเกษ

แบบ ผ. ๐๒/๒

- ก. ยุทธศาสตร์จังหวัดที่ ๓ พัฒนาเมืองน่าอยู่ สู่คุณภาพชีวิตประชาชนในทุกมิติ  
ข. ยุทธศาสตร์การพัฒนาดังกล่าวขององค์กรปกครองส่วนท้องถิ่น ในเขตจังหวัดที่ ๕ การพัฒนาและยกระดับโครงสร้างพื้นฐานให้เชื่อมโยงกับการพัฒนาทุกมิติ  
ยุทธศาสตร์การพัฒนา อปท. ที่ ๑ การพัฒนาด้านโครงสร้างพื้นฐาน  
๑.๑ แผนงานอุตสาหกรรมและการโยธา

ที่	โครงการ	วัตถุประสงค์	เป้าหมาย (ผลผลิตของโครงการ)	งบประมาณ					ตัวชี้วัด (KPI)	ผลที่คาดว่าจะได้รับ	หน่วยงาน รับผิดชอบหลัก
				๒๕๖๖ (บาท)	๒๕๖๗ (บาท)	๒๕๖๘ (บาท)	๒๕๖๙ (บาท)	๒๕๗๐ (บาท)			
๔	โครงการก่อสร้างถนน คสล. สายบ้านน้ำอ้อมน้อย ถึงบ้านกระเดา เชื่อมระหว่าง ตำบลห้วยน้ำคำกับตำบลตู๋	เพื่อก่อสร้างถนน ให้ได้มาตรฐาน	จากถนนสายทางบ้านน้ำอ้อมน้อย หมู่ ๖ ตำบลห้วยน้ำคำ ถึง บ้านกระเดา ตำบลตู๋ อำเภอราษีไศล ขนาดกว้าง ๕ เมตร ระยะทางยาว ๓,๒๐๐ เมตร	๒,๒๔๐,๐๐๐	๒,๒๔๐,๐๐๐	๒,๒๔๐,๐๐๐	๒,๒๔๐,๐๐๐	๒,๒๔๐,๐๐๐	ประชาชน ร้อยละ ๘๐ มีความพึงพอใจ	ประชาชน ได้รับความสะดวกในการเดินทาง	กองช่าง

รายละเอียดโครงการพัฒนา

แผนพัฒนาท้องถิ่น (พ.ศ. ๒๕๖๖ - ๒๕๗๐)

สำหรับ โครงการที่เกินศักยภาพขององค์กรปกครองส่วนท้องถิ่นที่ใช้สำหรับประสานแผนพัฒนาท้องถิ่น  
องค์การบริหารส่วนตำบลห้วยน้ำคำ อำเภอราษีไศล จังหวัดศรีสะเกษ

แบบ ผ. ๐๒/๒

- ก. ยุทธศาสตร์จังหวัดที่ ๓ พัฒนาเมืองน่าอยู่ สู่คุณภาพชีวิตประชาชนในทุกมิติ
- ข. ยุทธศาสตร์การพัฒนาระบบโครงสร้างพื้นฐาน ในเขตจังหวัดที่ ๕ การพัฒนาและยกระดับโครงสร้างพื้นฐานให้เชื่อมโยงกับการพัฒนาทุกมิติ
- ยุทธศาสตร์การพัฒนา อปท. ที่ ๑ การพัฒนาด้านโครงสร้างพื้นฐาน
- ๑.๑ แผนงานอุตสาหกรรมและการโยธา

ที่	โครงการ	วัตถุประสงค์	เป้าหมาย (ผลผลิตของโครงการ)	งบประมาณ					ตัวชี้วัด (KPI)	ผลที่คาดว่าจะได้รับ	หน่วยงาน รับผิดชอบ หลัก
				๒๕๖๖ (บาท)	๒๕๖๗ (บาท)	๒๕๖๘ (บาท)	๒๕๖๙ (บาท)	๒๕๗๐ (บาท)			
๕	โครงการก่อสร้างถนน คสล.สายบ้านหนอง ปะอูง ตำบลห้วยน้ำคำ เชื่อมระหว่างตำบล ห้วยน้ำคำ กับ ตำบล เมืองคอง	เพื่อก่อสร้าง ถนนให้ได้ มาตรฐาน	จากถนนสายทางบ้านหนองปะ อูง หมู่ ๔ ตำบลห้วยน้ำคำ ถึง บ้านบากเรือ ตำบลเมืองคอง จรดถนนสาย อำเภอราษีไศล - มหาชนะชัยขนาดกว้าง ๕ เมตร ระยะทางยาว ๑,๒๐๐ เมตร	๘๔๐,๐๐๐	๘๔๐,๐๐๐	๘๔๐,๐๐๐	๘๔๐,๐๐๐	๘๔๐,๐๐๐	ประชาชน ร้อยละ ๘๐ มีความพึงพอใจ	ประชาชนได้รับความ สะดวกในการ เดินทาง	กองช่าง

รายละเอียดโครงการพัฒนา

แผนพัฒนาท้องถิ่น (พ.ศ. ๒๕๖๖ - ๒๕๗๐)

สำหรับ โครงการที่เกินศักยภาพขององค์กรปกครองส่วนท้องถิ่นที่ใช้สำหรับประสานแผนพัฒนาท้องถิ่น  
องค์การบริหารส่วนตำบลห้วยน้ำคำ อำเภอราษีไศล จังหวัดศรีสะเกษ

แบบ ผ. ๐๒/๒

ก. ยุทธศาสตร์จังหวัดที่ ๓ พัฒนาเมืองน่าอยู่ สู่คุณภาพชีวิตประชาชนในทุกมิติ

ข. ยุทธศาสตร์การพัฒนากองกรปกครองส่วนท้องถิ่น ในเขตจังหวัดที่ ๕ การพัฒนาและยกระดับโครงสร้างพื้นฐานให้เชื่อมโยงกับการพัฒนาทุกมิติ

ยุทธศาสตร์การพัฒนา อปท. ที่ ๑ การพัฒนาด้านโครงสร้างพื้นฐาน

๑.๑ แผนงานอุตสาหกรรมและการโยธา

ที่	โครงการ	วัตถุประสงค์	เป้าหมาย (ผลผลิตของโครงการ)	งบประมาณ					ตัวชี้วัด (KPI)	ผลที่คาดว่าจะได้รับ	หน่วยงาน รับผิดชอบหลัก
				๒๕๖๖ (บาท)	๒๕๖๗ (บาท)	๒๕๖๘ (บาท)	๒๕๖๙ (บาท)	๒๕๗๐ (บาท)			
๖	โครงการก่อสร้างถนน Asphaltic Concrete สายหน้าโรงเรียนบ้าน ห้วยน้ำคำ หมู่ที่ ๑ ถึง อบต.ห้วยน้ำคำ	เพื่อก่อสร้างถนน ให้ได้มาตรฐาน	ถนนกว้าง ๔ เมตร ยาว ประมาณ ๗๐๐ เมตร หนา ๐.๐๔ เมตร	๑,๘๑๓,๐๐๐	๑,๘๑๓,๐๐๐	๑,๘๑๓,๐๐๐	๑,๘๑๓,๐๐๐	๑,๘๑๓,๐๐๐	ประชาชน ร้อยละ ๘๐ มีความพึงพอใจ	ประชาชนได้รับ ความสะดวกใน การเดินทาง	กองช่าง
๗	โครงการก่อสร้างถนน Asphaltic Concrete สายน้ำอ้อมน้อยไปทาง บ้านหนองไฉ้	เพื่อก่อสร้างถนน ให้ได้มาตรฐาน	ถนนกว้าง ๕ เมตร ยาว ประมาณ ๑.๔๐๐ เมตร หนา ๐.๐๔ เมตร	๒,๖๕๒,๐๐๐	๒,๖๕๒,๐๐๐	๒,๖๕๒,๐๐๐	๒,๖๕๒,๐๐๐	๒,๖๕๒,๐๐๐	ประชาชน ร้อยละ ๘๐ มีความพึงพอใจ	ประชาชนได้รับ ความสะดวกใน การเดินทาง	กองช่าง



รายละเอียดโครงการพัฒนา

แผนพัฒนาท้องถิ่น (พ.ศ. ๒๕๖๖ - ๒๕๗๐)

สำหรับ โครงการที่เกินศักยภาพขององค์กรปกครองส่วนท้องถิ่นที่ใช้สำหรับประสานแผนพัฒนาท้องถิ่น  
องค์การบริหารส่วนตำบลห้วยน้ำคำ อำเภอราษีไศล จังหวัดศรีสะเกษ

แบบ ผ. ๐๒/๒

--	--	--	--	--	--	--	--	--	--	--	--

ก. ยุทธศาสตร์จังหวัดที่ ๓ พัฒนาเมืองน่าอยู่ สู่คุณภาพชีวิตประชาชนในทุกมิติ

ข. ยุทธศาสตร์การพัฒนาองค์กรปกครองส่วนท้องถิ่น ในเขตจังหวัดที่ ๕ การพัฒนาและยกระดับโครงสร้างพื้นฐานให้เชื่อมโยงกับการพัฒนาทุกมิติ

ยุทธศาสตร์การพัฒนา อปท. ที่ ๑ การพัฒนาด้านโครงสร้างพื้นฐาน

๑.๑ แผนงานอุตสาหกรรมและการโยธา

ที่	โครงการ	วัตถุประสงค์	เป้าหมาย (ผลผลิตของ โครงการ)	งบประมาณ					ตัวชี้วัด (KPI)	ผลที่คาดว่าจะ ได้รับ	หน่วยงาน รับผิดชอบ หลัก
				๒๕๖๖ (บาท)	๒๕๖๗ (บาท)	๒๕๖๘ (บาท)	๒๕๖๙ (บาท)	๒๕๗๐ (บาท)			
๘	โครงการก่อสร้างถนน Asphaltic Concrete สาย ทางบ้านกนงขึ้นกไป บ้านหนองโจ้ง หมู่ ๗	เพื่อก่อสร้างถนน ให้ได้มาตรฐาน	ถนนกว้าง ๔ เมตร ยาวประมาณ ๑,๖๐๐ เมตร หนา ๐.๐๔ เมตร	๒,๒๘๔,๐๐๐	๒,๒๘๔,๐๐๐	๒,๒๘๔,๐๐๐	๒,๒๘๔,๐๐๐	๒,๒๘๔,๐๐๐	ประชาชน ร้อยละ ๘๐ มีความพึงพอใจ	ประชาชนได้รับ ความสะดวกใน การเดินทาง	กองช่าง
๙	โครงการก่อสร้างถนน Asphaltic Concrete สาย ทางบ้านห้วยน้ำไปบ้านน้ำ อ้อมน้อย หมู่ ๖	เพื่อก่อสร้างถนน ให้ได้มาตรฐาน	ถนนกว้าง ๕ เมตร ยาวประมาณ ๑.๔๐๐ เมตร หนา ๐.๐๔ เมตร	๒,๖๕๒,๐๐๐	๒,๖๕๒,๐๐๐	๒,๖๕๒,๐๐๐	๒,๖๕๒,๐๐๐	๒,๖๕๒,๐๐๐	ประชาชน ร้อยละ ๘๐ มีความพึงพอใจ	ประชาชนได้รับ ความสะดวกใน การเดินทาง	กองช่าง

รายละเอียดโครงการพัฒนา

แผนพัฒนาท้องถิ่น (พ.ศ. ๒๕๖๖ - ๒๕๗๐)

สำหรับ โครงการที่เกินศักยภาพขององค์กรปกครองส่วนท้องถิ่นที่ใช้สำหรับประสานแผนพัฒนาท้องถิ่น  
องค์การบริหารส่วนตำบลห้วยน้ำคำ อำเภอราชสีห์ จังหวัดศรีสะเกษ

แบบ ผ. ๐๒/๒

--	--	--	--	--	--	--	--	--	--	--	--

ก. ยุทธศาสตร์จังหวัดที่ ๓ พัฒนาเมืองน่าอยู่ สู่คุณภาพชีวิตประชาชนในทุกมิติ

ข. ยุทธศาสตร์การพัฒนากองกรปกครองส่วนท้องถิ่น ในเขตจังหวัดที่ ๕ การพัฒนาและยกระดับโครงสร้างพื้นฐานให้เชื่อมโยงกับการพัฒนาทุกมิติ

ยุทธศาสตร์การพัฒนา อปท. ที่ ๑ การพัฒนาด้านโครงสร้างพื้นฐาน

๑.๑ แผนงานอุตสาหกรรมและการโยธา

ที่	โครงการ	วัตถุประสงค์	เป้าหมาย (ผลผลิตของ โครงการ)	งบประมาณ					ตัวชี้วัด (KPI)	ผลที่คาดว่าจะ ได้รับ	หน่วยงาน รับผิดชอบ หลัก
				๒๕๖๖ (บาท)	๒๕๖๗ (บาท)	๒๕๖๘ (บาท)	๒๕๖๙ (บาท)	๒๕๗๐ (บาท)			
๑๐	โครงการก่อสร้าง ประปาหมู่บ้าน (ผิวดิน) ขนาดกลาง	เพื่อให้มีน้ำ สำหรับ อุปโภค- บริโภค	ก่อสร้างประปา หมู่บ้าน (ผิวดิน) ขนาดกลาง บ้านคอนต่า หมู่ ๕	๒,๕๐๐,๐๐๐	๒,๕๐๐,๐๐๐	๒,๕๐๐,๐๐๐	๒,๕๐๐,๐๐๐	๒,๕๐๐,๐๐๐	ร้อยละ๖๐ ครัวเรือนที่มี น้ำประปาใช้ที่ เพียงพอ	ประชาชนมีน้ำ สำหรับอุปโภค บริโภค	กองช่าง
๑๑	โครงการก่อสร้าง ประปาหมู่บ้าน (ผิวดิน) ขนาดกลาง	เพื่อให้มีน้ำ สำหรับ อุปโภค- บริโภค	ก่อสร้างประปา หมู่บ้าน (ผิวดิน) ขนาดกลาง บ้านโนน หมู่ ๑๒	๒,๕๐๐,๐๐๐	๒,๕๐๐,๐๐๐	๒,๕๐๐,๐๐๐	๒,๕๐๐,๐๐๐	๒,๕๐๐,๐๐๐	ร้อยละ๖๐ ครัวเรือนที่มี น้ำประปาใช้ที่ เพียงพอ	ประชาชนมีน้ำ สำหรับอุปโภค บริโภค	กองช่าง
รวม	....๑๑.... โครงการ	-	-	๒๑,๔๗๑,๐๐๐	๒๑,๔๗๑,๐๐๐	๒๑,๔๗๑,๐๐๐	๒๑,๔๗๑,๐๐๐	๒๑,๔๗๑,๐๐๐	-	-	-

รายละเอียดโครงการพัฒนา

แผนพัฒนาท้องถิ่น (พ.ศ. ๒๕๖๖ - ๒๕๗๐)

สำหรับ โครงการที่เกินศักยภาพขององค์กรปกครองส่วนท้องถิ่นที่ใช้สำหรับประสานแผนพัฒนาท้องถิ่น  
องค์การบริหารส่วนตำบลห้วยน้ำคำ อำเภอราษีไศล จังหวัดศรีสะเกษ

แบบ ผ. ๐๒/๒

- ก. ยุทธศาสตร์จังหวัดที่ ๔ อนุรักษ์ ฟื้นฟู และพัฒนาจัดการทรัพยากรธรรมชาติอย่างยั่งยืน  
ข. ยุทธศาสตร์การพัฒนาดังกล่าวขององค์กรปกครองส่วนท้องถิ่น ในเขตจังหวัดที่ ๔ พัฒนา ส่งเสริม อนุรักษ์ และฟื้นฟูทรัพยากรธรรมชาติและสิ่งแวดล้อมอย่างยั่งยืน  
ยุทธศาสตร์การพัฒนา อปท. ที่ ๔ การพัฒนาทรัพยากรธรรมชาติและสิ่งแวดล้อม

๔.๑ แผนงานการเกษตร

ที่	โครงการ	วัตถุประสงค์	เป้าหมาย (ผลผลิตของโครงการ)	งบประมาณ					ตัวชี้วัด (KPI)	ผลที่คาดว่าจะได้รับ	หน่วยงาน รับผิดชอบหลัก
				๒๕๖๖ (บาท)	๒๕๖๗ (บาท)	๒๕๖๘ (บาท)	๒๕๖๙ (บาท)	๒๕๗๐ (บาท)			
๑	โครงการขุดลอกหนองโจ้ง	เพื่อให้มีแหล่งน้ำที่เพียงพอต่อความต้องการของประชาชน	บ้านหนองโจ้ง หมู่ ๗ ขนาดกว้าง ๖๐ เมตร ยาว ๓๕๐ เมตร ลึก ๕ เมตร	๑,๖๓๑,๐๐๐	๑,๖๓๑,๐๐๐	๑,๖๓๑,๐๐๐	๑,๖๓๑,๐๐๐	๑,๖๓๑,๐๐๐	สามารถกักเก็บน้ำสำหรับการเกษตรได้เพิ่มขึ้น	ประชาชนที่ประสบปัญหาภัยแล้ง มีน้ำทำการเกษตรที่เพียงพอ	กองช่าง
๒	โครงการขุดลอกหนองคู	เพื่อให้มีแหล่งน้ำที่เพียงพอต่อความต้องการของประชาชน	บ้านดอนม่วง หมู่ ๑๒ ขนาดกว้าง ๑๐๐ เมตร ยาว ๑๖๐ เมตร ลึก ๕ เมตร	๑,๓๑๐,๐๐๐	๑,๓๑๐,๐๐๐	๑,๓๑๐,๐๐๐	๑,๓๑๐,๐๐๐	๑,๓๑๐,๐๐๐	สามารถกักเก็บน้ำสำหรับการเกษตรได้เพิ่มขึ้น	ประชาชนที่ประสบปัญหาภัยแล้ง มีน้ำทำการเกษตรที่เพียงพอ	กองช่าง

รายละเอียดโครงการพัฒนา

แผนพัฒนาท้องถิ่น (พ.ศ. ๒๕๖๖ - ๒๕๗๐)

สำหรับ โครงการที่เกินศักยภาพขององค์กรปกครองส่วนท้องถิ่นที่ใช้สำหรับประสานแผนพัฒนาท้องถิ่น  
องค์การบริหารส่วนตำบลห้วยน้ำคำ อำเภอราษีไศล จังหวัดศรีสะเกษ

แบบ ผ. ๐๒/๒

- ก. ยุทธศาสตร์จังหวัดที่ ๔ อนุรักษ์ ป่าไม้ และพัฒนาจัดการทรัพยากรธรรมชาติอย่างยั่งยืน
- ข. ยุทธศาสตร์การพัฒนาดังกล่าวขององค์กรปกครองส่วนท้องถิ่น ในเขตจังหวัดที่ ๔ พัฒนา ส่งเสริม อนุรักษ์ และฟื้นฟูทรัพยากรธรรมชาติและสิ่งแวดล้อมอย่างยั่งยืน
- ยุทธศาสตร์การพัฒนา อปท. ที่ ๔ การพัฒนาทรัพยากรธรรมชาติและสิ่งแวดล้อม
- ๔.๑ แผนงานการเกษตร

ที่	โครงการ	วัตถุประสงค์	เป้าหมาย (ผลผลิตของโครงการ)	งบประมาณ					ตัวชี้วัด (KPI)	ผลที่คาดว่าจะได้รับ	หน่วยงาน รับผิดชอบหลัก
				๒๕๖๖ (บาท)	๒๕๖๗ (บาท)	๒๕๖๘ (บาท)	๒๕๖๙ (บาท)	๒๕๗๐ (บาท)			
๓	โครงการขุดลอกหนองสิม	เพื่อให้มีแหล่งน้ำที่เพียงพอต่อความต้องการของประชาชน	บ้านน้ำอ้อมน้อย หมู่ ๑๐ ขนาดกว้าง ๕๐ เมตร ยาว ๒๖๐ เมตร ลึก ๕ เมตร	๙๕๐,๐๐๐	๙๕๐,๐๐๐	๙๕๐,๐๐๐	๙๕๐,๐๐๐	๙๕๐,๐๐๐	สามารถกักเก็บน้ำสำหรับการเกษตรได้เพิ่มขึ้น	ประชาชนที่ประสบปัญหาภัยแล้ง มีน้ำทำการเกษตรที่เพียงพอ	กองช่าง
๔	โครงการขุดลอกหนองซิ่นก	เพื่อให้มีแหล่งน้ำที่เพียงพอต่อความต้องการของประชาชน	บ้านหนองซิ่นก หมู่ ๘ ขนาดกว้าง ๓๐ เมตร ยาว ๖๐๐ เมตร ลึก ๕ เมตร	๑,๐๕๓,๐๐๐	๑,๐๕๓,๐๐๐	๑,๐๕๓,๐๐๐	๑,๐๕๓,๐๐๐	๑,๐๕๓,๐๐๐	สามารถกักเก็บน้ำสำหรับการเกษตรได้เพิ่มขึ้น	ประชาชนที่ประสบปัญหาภัยแล้ง มีน้ำทำการเกษตรที่เพียงพอ	กองช่าง

รายละเอียดโครงการพัฒนา

แผนพัฒนาท้องถิ่น (พ.ศ. ๒๕๖๖ - ๒๕๗๐)

สำหรับ โครงการที่เกินศักยภาพขององค์กรปกครองส่วนท้องถิ่นที่ใช้สำหรับประสานแผนพัฒนาท้องถิ่น  
องค์การบริหารส่วนตำบลห้วยน้ำคำ อำเภอราษีไศล จังหวัดศรีสะเกษ

แบบ ผ. ๐๒/๒

- ก. ยุทธศาสตร์จังหวัดที่ ๔ อนุรักษ์ ป่าไม้ และพัฒนาจัดการทรัพยากรธรรมชาติอย่างยั่งยืน
- ข. ยุทธศาสตร์การพัฒนาดังกล่าวขององค์กรปกครองส่วนท้องถิ่น ในเขตจังหวัดที่ ๔ พัฒนา ส่งเสริม อนุรักษ์ และฟื้นฟูทรัพยากรธรรมชาติและสิ่งแวดล้อมอย่างยั่งยืน
- ยุทธศาสตร์การพัฒนา อปท. ที่ ๔ การพัฒนาทรัพยากรธรรมชาติและสิ่งแวดล้อม

๔.๑ แผนงานการเกษตร

ที่	โครงการ	วัตถุประสงค์	เป้าหมาย (ผลผลิตของโครงการ)	งบประมาณ					ตัวชี้วัด (KPI)	ผลที่คาดว่าจะได้รับ	หน่วยงาน รับผิดชอบหลัก
				๒๕๖๖ (บาท)	๒๕๖๗ (บาท)	๒๕๖๘ (บาท)	๒๕๖๙ (บาท)	๒๕๗๐ (บาท)			
๕	โครงการขุดลอก หนองค่างไฟ	เพื่อให้มีแหล่ง น้ำที่เพียงพอ ต่อความ ต้องการของ ประชาชน	บ้านหนองค่างไฟ หมู่ ๙ ขนาดกว้าง ๕๐ เมตร ยาว ๒๕๐ เมตร ลึก ๕ เมตร	๙๑๒,๐๐๐	๙๑๒,๐๐๐	๙๑๒,๐๐๐	๙๑๒,๐๐๐	๙๑๒,๐๐๐	สามารถกักเก็บ น้ำสำหรับทำ การเกษตรได้ เพิ่มขึ้น	ประชาชนที่ประสบ ปัญหาภัยแล้ง มีน้ำ ทำการเกษตรที่ เพียงพอ	กองช่าง

รายละเอียดโครงการพัฒนา

แผนพัฒนาท้องถิ่น (พ.ศ. ๒๕๖๖ - ๒๕๗๐)

สำหรับ โครงการที่เกินศักยภาพขององค์กรปกครองส่วนท้องถิ่นที่ใช้สำหรับประสานแผนพัฒนาท้องถิ่น  
องค์การบริหารส่วนตำบลห้วยน้ำคำ อำเภอราชสีห์ จังหวัดศรีสะเกษ

แบบ ผ. ๐๒/๒

- ก. ยุทธศาสตร์จังหวัดที่ ๔ อนุรักษ์ ป่าไม้ และพัฒนาจัดการทรัพยากรธรรมชาติอย่างยั่งยืน  
ข. ยุทธศาสตร์การพัฒนาดังกล่าวขององค์กรปกครองส่วนท้องถิ่น ในเขตจังหวัดที่ ๔ พัฒนา ส่งเสริม อนุรักษ์ และฟื้นฟูทรัพยากรธรรมชาติและสิ่งแวดล้อมอย่างยั่งยืน  
ยุทธศาสตร์การพัฒนา อปท. ที่ ๔ การพัฒนาทรัพยากรธรรมชาติและสิ่งแวดล้อม

๔.๑ แผนงานการเกษตร

ที่	โครงการ	วัตถุประสงค์	เป้าหมาย (ผลผลิตของ โครงการ)	งบประมาณ					ตัวชี้วัด (KPI)	ผลที่คาดว่าจะได้รับ	หน่วยงาน รับผิดชอบ หลัก
				๒๕๖๖ (บาท)	๒๕๖๗ (บาท)	๒๕๖๘ (บาท)	๒๕๖๙ (บาท)	๒๕๗๐ (บาท)			
๖	โครงการอนุรักษ์ พันธุกรรมพืชอัน เนื่องมาจาก พระราชดำริ สมเด็จพระเทพ รัตนราชสุดาฯ สยามบรมราช กุมารี (อพ.สธ)	เพื่อจัดตั้งศูนย์ อนุรักษ์และพัฒนา ทรัพยากรท้องถิ่น ตำบลห้วยน้ำคำ และเพื่อสนอง พระราชดำริ สมเด็จพระเทพ รัตนราชสุดาฯ สยามบรมราช กุมารี	สำรวจและจัดเก็บ รวบรวม พันธุกรรมพืชและ ก่อสร้างรั้วยาว ๑,๑๐๐ เมตร สูง ๑.๖๐เมตร บริเวณสวนลิง องค์การบริหาร ส่วนตำบลห้วย น้ำคำ	๑,๘๐๐,๐๐๐	๑,๘๐๐,๐๐๐	๑,๘๐๐,๐๐๐	๑,๘๐๐,๐๐๐	๑,๘๐๐,๐๐๐	มีการอนุรักษ์ ป่าไม้ สร้างความรู้ สำนึกรัก ทรัพยากรธรรมชาติ สิ่งแวดล้อมเพิ่มขึ้น ร้อยละ ๖๐	สนองพระราชดำริ ในการอนุรักษ์ ป่าไม้ สร้างความรู้ สำนึกรัก ทรัพยากรธรรมชาติ สิ่งแวดล้อม	กองช่าง
รวม	....๖.... โครงการ	-	-	๗,๖๕๖,๐๐๐	๗,๖๕๖,๐๐๐	๗,๖๕๖,๐๐๐	๗,๖๕๖,๐๐๐	๗,๖๕๖,๐๐๐	-	-	-

รายละเอียดโครงการพัฒนา  
แผนพัฒนาท้องถิ่น (พ.ศ. ๒๕๖๖ - ๒๕๗๐)  
สำหรับ โครงการที่เกินศักยภาพขององค์กรปกครองส่วนท้องถิ่นที่ใช้สำหรับประสานแผนพัฒนาท้องถิ่น  
องค์การบริหารส่วนตำบลห้วยน้ำคำ อำเภอราษีไศล จังหวัดศรีสะเกษ

รายละเอียดโครงการพัฒนา  
แผนพัฒนาท้องถิ่น (พ.ศ. ๒๕๖๖ - ๒๕๗๐)  
สำหรับ โครงการที่เกินศักยภาพขององค์กรปกครองส่วนท้องถิ่นที่ใช้สำหรับประสานแผนพัฒนาท้องถิ่น  
องค์การบริหารส่วนตำบลห้วยน้ำคำ อำเภอราษีไศล จังหวัดศรีสะเกษ



## บัญชีครุภัณฑ์

แผนพัฒนาท้องถิ่น (พ.ศ. ๒๕๖๖ - ๒๕๗๐)

องค์การบริหารส่วนตำบลห้วยน้ำคำ อำเภอราษีไศล จังหวัดศรีสะเกษ

ที่	แผนงาน	หมวด	ประเภท	เป้าหมาย (ผลผลิตของครุภัณฑ์)	งบประมาณ					หน่วยงานที่รับผิดชอบหลัก
					๒๕๖๖ (บาท)	๒๕๖๗ (บาท)	๒๕๖๘ (บาท)	๒๕๖๙ (บาท)	๒๕๗๐ (บาท)	
๑	บริหารงานทั่วไป	ค่าครุภัณฑ์	ครุภัณฑ์งานบ้าน งานครัว	ตู้เย็น ขนาด ๙ คิวบิกฟุต จำนวน ๑ หลัง	๑๕,๐๐๐	๑๕,๐๐๐	๑๕,๐๐๐	๑๕,๐๐๐	๑๕,๐๐๐	สำนักปลัด
๒	บริหารงานทั่วไป	ค่าครุภัณฑ์	ครุภัณฑ์ไฟฟ้า และวิทยุ	ชุดไมโครโฟน ประชุมตั้งโต๊ะ	๑๐๐,๐๐๐	๑๐๐,๐๐๐	๑๐๐,๐๐๐	๑๐๐,๐๐๐	๑๐๐,๐๐๐	สำนักปลัด
๓	บริหารงานทั่วไป	ค่าครุภัณฑ์	ครุภัณฑ์ สำนักงาน	เก้าอี้พลาสติก จำนวน ๑๐๐ ตัว	๒๕,๐๐๐	๒๕,๐๐๐	๒๕,๐๐๐	๒๕,๐๐๐	๒๕,๐๐๐	สำนักปลัด
๔	บริหารงานทั่วไป	ค่าครุภัณฑ์	ครุภัณฑ์ สำนักงาน	โต๊ะอเนกประสงค์ จำนวน ๑๐ โต๊ะ	๓๐,๐๐๐	๓๐,๐๐๐	๓๐,๐๐๐	๓๐,๐๐๐	๓๐,๐๐๐	สำนักปลัด
๕	บริหารงานทั่วไป	ค่าครุภัณฑ์	ครุภัณฑ์ สำนักงาน	เต็นท์ จำนวน ๒ หลัง	๒๕,๐๐๐	๒๕,๐๐๐	๒๕,๐๐๐	๒๕,๐๐๐	๒๕,๐๐๐	สำนักปลัด
๖	บริหารงานทั่วไป	ค่าครุภัณฑ์	ครุภัณฑ์ สำนักงาน	ตู้เหล็ก แบบ ๒ บาน จำนวน ๑ หลัง	๕,๙๐๐	๕,๙๐๐	๕,๙๐๐	๕,๙๐๐	๕,๙๐๐	สำนักปลัด

ที่	แผนงาน	หมวด	ประเภท	เป้าหมาย	งบประมาณ	หน่วยงาน
-----	--------	------	--------	----------	----------	----------

## บัญชีครุภัณฑ์

แผนพัฒนาท้องถิ่น (พ.ศ. ๒๕๖๖ - ๒๕๗๐)

องค์การบริหารส่วนตำบลห้วยน้ำคำ อำเภอราษีไศล จังหวัดศรีสะเกษ

				(ผลผลิตของครุภัณฑ์)	๒๕๖๖	๒๕๖๗	๒๕๖๘	๒๕๖๙	๒๕๗๐	ที่รับผิดชอบหลัก
๗	บริหารงานทั่วไป	ค่าครุภัณฑ์	ครุภัณฑ์ สำนักงาน	ตู้เหล็ก แบบ ๔ ลื่นชัก จำนวน ๑ หลัง	๖,๙๐๐	๖,๙๐๐	๖,๙๐๐	๖,๙๐๐	๖,๙๐๐	สำนักปลัด
๘	บริหารงานทั่วไป	ค่าครุภัณฑ์	ครุภัณฑ์ คอมพิวเตอร์	เครื่องพิมพ์ชนิดเลเซอร์/ชนิด LED ขาวดำ (๓๐ หน้า/นาที)	๗,๙๐๐	๗,๙๐๐	๗,๙๐๐	๗,๙๐๐	๗,๙๐๐	สำนักปลัด
๙	บริหารงานทั่วไป	ค่าครุภัณฑ์	ครุภัณฑ์ สำนักงาน	เพื่อจัดซื้อเก้าอี้ระดับ ๗ จำนวน ๑ ตัว	๑,๒๐๐	๑,๒๐๐	๑,๒๐๐	๑,๒๐๐	๑,๒๐๐	สำนักปลัด
๑๐	บริหารงานทั่วไป	ค่าครุภัณฑ์	ครุภัณฑ์ คอมพิวเตอร์	เพื่อจัดหาเครื่องพิมพ์ Multifunction แบบ ฉีดหมึก (Inkjet)	๗,๙๐๐	๗,๙๐๐	๗,๙๐๐	๗,๙๐๐	๗,๙๐๐	สำนักปลัด
๑๑	บริหารงานทั่วไป	ค่าครุภัณฑ์	ครุภัณฑ์ คอมพิวเตอร์	เพื่อจัดหาคอมพิวเตอร์โน้ตบุค จำนวน ๑ เครื่อง	๒๒,๐๐๐	๒๒,๐๐๐	๒๒,๐๐๐	๒๒,๐๐๐	๒๒,๐๐๐	สำนักปลัด
๑๒	บริหารงานทั่วไป	ค่าครุภัณฑ์	ครุภัณฑ์ คอมพิวเตอร์	เครื่องคอมพิวเตอร์ สำหรับงานสำนักงาน (จอขนาดไม่น้อยกว่า๑๙ นิ้ว) จำนวน ๑ เครื่อง	๒๒,๐๐๐	๒๒,๐๐๐	๒๒,๐๐๐	๒๒,๐๐๐	๒๒,๐๐๐	สำนักปลัด
๑๓	บริหารงานทั่วไป	ค่าครุภัณฑ์	ครุภัณฑ์ไฟฟ้า และวิทยุ	เครื่องตัดกระแสไฟฟ้าอัตโนมัติ จำนวน ๑ เครื่อง	๙,๙๐๐	๙,๙๐๐	๙,๙๐๐	๙,๙๐๐	๙,๙๐๐	สำนักปลัด

ที่	แผนงาน	หมวด	ประเภท	เป้าหมาย (ผลผลิตของครุภัณฑ์)	งบประมาณ					หน่วยงาน ที่รับผิดชอบหลัก
					๒๕๖๖	๒๕๖๗	๒๕๖๘	๒๕๖๙	๒๕๗๐	
๑๔	บริหารงานทั่วไป	ค่าครุภัณฑ์	ครุภัณฑ์ คอมพิวเตอร์	เครื่องพิมพ์แบบฉีดหมึกพร้อมติดตั้งถังหมึก พิมพ์จำนวน ๑ เครื่อง	๔,๓๐๐	๔,๓๐๐	๔,๓๐๐	๔,๓๐๐	๔,๓๐๐	สำนักปลัด

## บัญชีครุภัณฑ์

แผนพัฒนาท้องถิ่น (พ.ศ. ๒๕๖๖ - ๒๕๗๐)

องค์การบริหารส่วนตำบลห้วยน้ำคำ อำเภอราษีไศล จังหวัดศรีสะเกษ

๑๕	บริหารงานทั่วไป	ค่าครุภัณฑ์	ครุภัณฑ์ สำนักงาน	เครื่องปรับอากาศ แบบแยกส่วน ขนาด ๓๖,๐๐๐ บีทียู	๔๗,๐๐๐	๔๗,๐๐๐	๔๗,๐๐๐	๔๗,๐๐๐	๔๗,๐๐๐	สำนักงานปลัด
๑๖	บริหารงานทั่วไป	ค่าครุภัณฑ์	ครุภัณฑ์ สำนักงาน	โต๊ะทำงาน ระดับ ๓- ๖	๗,๕๐๐	๗,๕๐๐	๗,๕๐๐	๗,๕๐๐	๗,๕๐๐	สำนักงานปลัด
๑๗	บริหารงานทั่วไป	ค่าครุภัณฑ์	ครุภัณฑ์ คอมพิวเตอร์	เครื่องพิมพ์ชนิด Dot Matrix Printer แบบแคร์สัน จำนวน ๑ เครื่อง	๒๒,๐๐๐	๒๒,๐๐๐	๒๒,๐๐๐	๒๒,๐๐๐	๒๒,๐๐๐	กองคลัง
๑๘	บริหารงานทั่วไป	ค่าครุภัณฑ์	ครุภัณฑ์ สำนักงาน	ตู้เหล็ก แบบ ๒ บาน จำนวน ๑ หลัง	๕,๙๐๐	๕,๙๐๐	๕,๙๐๐	๕,๙๐๐	๕,๙๐๐	กองคลัง
๑๙	บริหารงานทั่วไป	ค่าครุภัณฑ์	ครุภัณฑ์ สำนักงาน	ตู้เหล็ก แบบ ๔ ลื่นชัก จำนวน ๑ หลัง	๖,๙๐๐	๖,๙๐๐	๖,๙๐๐	๖,๙๐๐	๖,๙๐๐	กองคลัง
๒๐	บริหารงานทั่วไป	ค่าครุภัณฑ์	ครุภัณฑ์ คอมพิวเตอร์	เครื่องพิมพ์ชนิดเลเซอร์/ชนิด LED ขาวดำ (๓๐ หน้า/นาที)	๗,๙๐๐	๗,๙๐๐	๗,๙๐๐	๗,๙๐๐	๗,๙๐๐	กองคลัง
๒๑	บริหารงานทั่วไป	ค่าครุภัณฑ์	ครุภัณฑ์ สำนักงาน	เพื่อจัดซื้อเก้าอี้ระดับ ๗ จำนวน ๑ ตัว	๑,๒๐๐	๑,๒๐๐	๑,๒๐๐	๑,๒๐๐	๑,๒๐๐	กองคลัง

ที่	แผนงาน	หมวด	ประเภท	เป้าหมาย (ผลผลิตของครุภัณฑ์)	งบประมาณ					หน่วยงาน ที่รับผิดชอบหลัก
					๒๕๖๖	๒๕๖๗	๒๕๖๘	๒๕๖๙	๒๕๗๐	
๒๒	บริหารงานทั่วไป	ค่าครุภัณฑ์	ครุภัณฑ์ คอมพิวเตอร์	เพื่อจัดหาเครื่องพิมพ์ Multifunction แบบ ฉีดหมึก (Inkjet)	๗,๙๐๐	๗,๙๐๐	๗,๙๐๐	๗,๙๐๐	๗,๙๐๐	กองคลัง

## บัญชีครุภัณฑ์

แผนพัฒนาท้องถิ่น (พ.ศ. ๒๕๖๖ - ๒๕๗๐)

องค์การบริหารส่วนตำบลห้วยน้ำคำ อำเภอราษีไศล จังหวัดศรีสะเกษ

๒๓	บริหารงานทั่วไป	ค่าครุภัณฑ์	ครุภัณฑ์คอมพิวเตอร์	เพื่อจัดหาคอมพิวเตอร์โน้ตบุค จำนวน ๑ เครื่อง	๒๒,๐๐๐	๒๒,๐๐๐	๒๒,๐๐๐	๒๒,๐๐๐	๒๒,๐๐๐	กองคลัง
๒๔	บริหารงานทั่วไป	ค่าครุภัณฑ์	ครุภัณฑ์คอมพิวเตอร์	เครื่องคอมพิวเตอร์ สำหรับงานสำนักงาน (จอขนาดไม่น้อยกว่า๑๙ นิ้ว) จำนวน ๑ เครื่อง	๒๒,๐๐๐	๒๒,๐๐๐	๒๒,๐๐๐	๒๒,๐๐๐	๒๒,๐๐๐	กองคลัง
๒๕	บริหารงานทั่วไป	ค่าครุภัณฑ์	ครุภัณฑ์ไฟฟ้าและวิทยุ	เครื่องตัดกระแสไฟฟ้าอัตโนมัติ จำนวน ๑ เครื่อง	๙,๙๐๐	๙,๙๐๐	๙,๙๐๐	๙,๙๐๐	๙,๙๐๐	กองคลัง
๒๖	บริหารงานทั่วไป	ค่าครุภัณฑ์	ครุภัณฑ์คอมพิวเตอร์	เครื่องพิมพ์แบบฉีดหมึกพร้อมติดตั้งถังหมึก พิมพ์ จำนวน ๑ เครื่อง	๔,๓๐๐	๔,๓๐๐	๔,๓๐๐	๔,๓๐๐	๔,๓๐๐	กองคลัง

ที่	แผนงาน	หมวด	ประเภท	เป้าหมาย (ผลผลิตของครุภัณฑ์)	งบประมาณ					หน่วยงาน ที่รับผิดชอบหลัก
					๒๕๖๖	๒๕๖๗	๒๕๖๘	๒๕๖๙	๒๕๗๐	
๒๗	การศึกษา	ค่าครุภัณฑ์	ครุภัณฑ์สำนักงาน	ตู้เหล็ก แบบ ๒ บาน จำนวน ๑ หลัง	๕,๙๐๐	๕,๙๐๐	๕,๙๐๐	๕,๙๐๐	๕,๙๐๐	กองการศึกษาฯ
๒๘	การศึกษา	ค่าครุภัณฑ์	ครุภัณฑ์สำนักงาน	ตู้เหล็ก แบบ ๔ ลื่นชัก จำนวน ๑ หลัง	๖,๙๐๐	๖,๙๐๐	๖,๙๐๐	๖,๙๐๐	๖,๙๐๐	กองการศึกษาฯ
๒๙	การศึกษา	ค่าครุภัณฑ์	ครุภัณฑ์คอมพิวเตอร์	เครื่องพิมพ์ชนิดเลเซอร์/ชนิด LED ขาวดำ (๓๐ หน้า/นาที)	๗,๙๐๐	๗,๙๐๐	๗,๙๐๐	๗,๙๐๐	๗,๙๐๐	กองการศึกษาฯ

## บัญชีครุภัณฑ์

แผนพัฒนาท้องถิ่น (พ.ศ. ๒๕๖๖ - ๒๕๗๐)

องค์การบริหารส่วนตำบลห้วยน้ำคำ อำเภอราษีไศล จังหวัดศรีสะเกษ

๓๐	การศึกษา	ค่าครุภัณฑ์	ครุภัณฑ์สำนักงาน	เพื่อจัดซื้อเก้าอี้ระดับ ๗ จำนวน ๑ ตัว	๑,๒๐๐	๑,๒๐๐	๑,๒๐๐	๑,๒๐๐	๑,๒๐๐	กองการศึกษาฯ
๓๑	การศึกษา	ค่าครุภัณฑ์	ครุภัณฑ์คอมพิวเตอร์	เพื่อจัดหาเครื่องพิมพ์ Multifunction แบบฉีดหมึก (Inkjet)	๗,๙๐๐	๗,๙๐๐	๗,๙๐๐	๗,๙๐๐	๗,๙๐๐	กองการศึกษาฯ
๓๒	การศึกษา	ค่าครุภัณฑ์	ครุภัณฑ์คอมพิวเตอร์	เพื่อจัดหาคอมพิวเตอร์โน้ตบุค จำนวน ๑ เครื่อง	๒๒,๐๐๐	๒๒,๐๐๐	๒๒,๐๐๐	๒๒,๐๐๐	๒๒,๐๐๐	กองการศึกษาฯ

ที่	แผนงาน	หมวด	ประเภท	เป้าหมาย (ผลผลิตของครุภัณฑ์)	งบประมาณ					หน่วยงาน ที่รับผิดชอบหลัก
					๒๕๖๖	๒๕๖๗	๒๕๖๘	๒๕๖๙	๒๕๗๐	
๓๓	การศึกษา	ค่าครุภัณฑ์	ครุภัณฑ์คอมพิวเตอร์	เครื่องพิมพ์แบบฉีดหมึกพร้อมติดตั้งถึงหมึกพิมพ์ จำนวน ๑ เครื่อง	๔,๓๐๐	๔,๓๐๐	๔,๓๐๐	๔,๓๐๐	๔,๓๐๐	กองการศึกษาฯ
๓๔	การศึกษา	ค่าครุภัณฑ์	ครุภัณฑ์คอมพิวเตอร์	เครื่องคอมพิวเตอร์ สำหรับงานสำนักงาน (จอขนาดไม่น้อยกว่า๑๙ นิ้ว) จำนวน ๑ เครื่อง	๒๒,๐๐๐	๒๒,๐๐๐	๒๒,๐๐๐	๒๒,๐๐๐	๒๒,๐๐๐	กองการศึกษาฯ
๓๕	การศึกษา	ค่าครุภัณฑ์	ครุภัณฑ์ไฟฟ้าและวิทยุ	เครื่องตัดกระแสไฟฟ้าอัตโนมัติ จำนวน ๑ เครื่อง	๙,๙๐๐	๙,๙๐๐	๙,๙๐๐	๙,๙๐๐	๙,๙๐๐	กองการศึกษาฯ
๓๖	การศึกษา	ค่าครุภัณฑ์	ครุภัณฑ์สำนักงาน	เครื่องปรับอากาศ แบบแยกส่วน ขนาด ๑๘,๐๐๐ บีทียู จำนวน ๒ เครื่อง	๕๖,๐๐๐	๕๖,๐๐๐	๕๖,๐๐๐	๕๖,๐๐๐	๕๖,๐๐๐	กองการศึกษาฯ

## บัญชีครุภัณฑ์

แผนพัฒนาท้องถิ่น (พ.ศ. ๒๕๖๖ - ๒๕๗๐)

องค์การบริหารส่วนตำบลห้วยน้ำคำ อำเภอราษีไศล จังหวัดศรีสะเกษ

๓๗	การศึกษา	ค่าครุภัณฑ์	ครุภัณฑ์สำนักงาน	ถังน้ำ (แบบไฟเบอร์กลาส) ขนาดความจุ ๒,๐๐๐ ลิตร	๙,๑๐๐	๙,๑๐๐	๙,๑๐๐	๙,๑๐๐	๙,๑๐๐	กองการศึกษาฯ
๓๘	การศึกษา	ค่าครุภัณฑ์	ครุภัณฑ์สำนักงาน	เครื่องปั้มน้ำอัตโนมัติ	๑๕,๐๐๐	๑๕,๐๐๐	๑๕,๐๐๐	๑๕,๐๐๐	๑๕,๐๐๐	กองการศึกษาฯ
๓๙	การศึกษา	ค่าครุภัณฑ์	ครุภัณฑ์กีฬา	ชุดเครื่องเล่นสนามกลางแจ้ง แบบเหล็ก เช่น -ชุดอุโมงค์สไลด์เดอร์ -ชุดม้าหมุน	๑๐๐,๐๐๐	๑๐๐,๐๐๐	๑๐๐,๐๐๐	๑๐๐,๐๐๐	๑๐๐,๐๐๐	กองการศึกษาฯ

ที่	แผนงาน	หมวด	ประเภท	เป้าหมาย (ผลผลิตของครุภัณฑ์)	งบประมาณ					หน่วยงาน ที่รับผิดชอบหลัก
					๒๕๖๖	๒๕๖๗	๒๕๖๘	๒๕๖๙	๒๕๗๐	
๔๐	อุตสาหกรรมและการโยธา	ค่าครุภัณฑ์	ครุภัณฑ์สำนักงาน	ตู้เหล็ก แบบ ๒ บาน จำนวน ๑ หลัง	๕,๙๐๐	๕,๙๐๐	๕,๙๐๐	๕,๙๐๐	๕,๙๐๐	กองช่าง
๔๑	อุตสาหกรรมและการโยธา	ค่าครุภัณฑ์	ครุภัณฑ์สำนักงาน	ตู้เหล็ก แบบ ๔ ลินชัก จำนวน ๑ หลัง	๖,๙๐๐	๖,๙๐๐	๖,๙๐๐	๖,๙๐๐	๖,๙๐๐	กองช่าง
๔๒	อุตสาหกรรมและการโยธา	ค่าครุภัณฑ์	ครุภัณฑ์คอมพิวเตอร์	เครื่องพิมพ์ชนิดเลเซอร์/ชนิด LED ขาวดำ (๓๐ หน้า/นาที)	๗,๙๐๐	๗,๙๐๐	๗,๙๐๐	๗,๙๐๐	๗,๙๐๐	กองช่าง
๔๓	อุตสาหกรรมและการโยธา	ค่าครุภัณฑ์	ครุภัณฑ์ก่อสร้าง	เครื่องตัดคอนกรีตพร้อมเครื่องยนต์ จำนวน ๑ เครื่อง	๒๕,๐๐๐	๒๕,๐๐๐	๒๕,๐๐๐	๒๕,๐๐๐	๒๕,๐๐๐	กองช่าง
๔๔	อุตสาหกรรมและการโยธา	ค่าครุภัณฑ์	ครุภัณฑ์คอมพิวเตอร์	เพื่อจัดหาเครื่องพิมพ์ Multifunction แบบฉีดหมึก (Inkjet)	๗,๙๐๐	๗,๙๐๐	๗,๙๐๐	๗,๙๐๐	๗,๙๐๐	กองช่าง

## บัญชีครุภัณฑ์

แผนพัฒนาท้องถิ่น (พ.ศ. ๒๕๖๖ - ๒๕๗๐)

องค์การบริหารส่วนตำบลห้วยน้ำคำ อำเภอราษีไศล จังหวัดศรีสะเกษ

๔๕	อุตสาหกรรมและการโยธา	ค่าครุภัณฑ์	ครุภัณฑ์คอมพิวเตอร์	เพื่อจัดหาคอมพิวเตอร์โน้ตบุค จำนวน ๑ เครื่อง	๒๒,๐๐๐	๒๒,๐๐๐	๒๒,๐๐๐	๒๒,๐๐๐	๒๒,๐๐๐	กองช่าง
----	----------------------	-------------	---------------------	---	--------	--------	--------	--------	--------	---------

ที่	แผนงาน	หมวด	ประเภท	เป้าหมาย (ผลผลิตของครุภัณฑ์)	งบประมาณ					หน่วยงาน ที่รับผิดชอบหลัก
					๒๕๖๖	๒๕๖๗	๒๕๖๘	๒๕๖๙	๒๕๗๐	
๔๖	อุตสาหกรรมและการโยธา	ค่าครุภัณฑ์	ครุภัณฑ์คอมพิวเตอร์	เครื่องพิมพ์แบบฉีดหมึกพร้อมติดตั้งถังหมึกพิมพ์ จำนวน ๑ เครื่อง	๔,๓๐๐	๔,๓๐๐	๔,๓๐๐	๔,๓๐๐	๔,๓๐๐	กองช่าง
๔๗	อุตสาหกรรมและการโยธา	ค่าครุภัณฑ์	ครุภัณฑ์คอมพิวเตอร์	เครื่องคอมพิวเตอร์ สำหรับงานสำนักงาน (จอขนาดไม่น้อยกว่า๑๙ นิ้ว) จำนวน ๑ เครื่อง	๒๒,๐๐๐	๒๒,๐๐๐	๒๒,๐๐๐	๒๒,๐๐๐	๒๒,๐๐๐	กองช่าง
๔๘	อุตสาหกรรมและการโยธา	ค่าครุภัณฑ์	ครุภัณฑ์ไฟฟ้าและวิทยุ	เครื่องตัดกระแสไฟฟ้าอัตโนมัติ จำนวน ๑ เครื่อง	๙,๙๐๐	๙,๙๐๐	๙,๙๐๐	๙,๙๐๐	๙,๙๐๐	กองช่าง
๔๙	อุตสาหกรรมและการโยธา	ค่าครุภัณฑ์	ครุภัณฑ์ไฟฟ้าและวิทยุ	โคมไฟฟ้าส่องสว่างโซล่าเซลล์ พร้อมติดตั้ง จำนวน ๓ ชุดๆ	๙๙,๐๐๐	๙๙,๐๐๐	๙๙,๐๐๐	๙๙,๐๐๐	๙๙,๐๐๐	กองช่าง
๕๐	อุตสาหกรรมและการโยธา	ค่าครุภัณฑ์	ครุภัณฑ์สำรวจ	กล้องระดับ (ขนาดกำลังขยาย ๓๐ เท่า)	๓๐,๖๐๐	๓๐,๖๐๐	๓๐,๖๐๐	๓๐,๖๐๐	๓๐,๖๐๐	กองช่าง

## บัญชีครุภัณฑ์

แผนพัฒนาท้องถิ่น (พ.ศ. ๒๕๖๖ - ๒๕๗๐)

องค์การบริหารส่วนตำบลห้วยน้ำคำ อำเภอราษีไศล จังหวัดศรีสะเกษ

๕๑	อุตสาหกรรมและ การโยธา	ค่าครุภัณฑ์	ครุภัณฑ์ สำรวจ	กล้องวัดมุม จำนวน ๑ เครื่อง	๗๐,๐๐๐	๗๐,๐๐๐	๗๐,๐๐๐	๗๐,๐๐๐	๗๐,๐๐๐	กองช่าง
----	--------------------------	-------------	-------------------	--------------------------------	--------	--------	--------	--------	--------	---------

ที่	แผนงาน	หมวด	ประเภท	เป้าหมาย (ผลผลิตของครุภัณฑ์)	งบประมาณ					หน่วยงาน ที่รับผิดชอบหลัก
					๒๕๖๖	๒๕๖๗	๒๕๖๘	๒๕๖๙	๒๕๗๐	
๕๒	อุตสาหกรรมและ การโยธา	ค่าครุภัณฑ์	ครุภัณฑ์ ก่อสร้าง	เครื่องเจาะคอนกรีต	๓๐,๐๐๐	๓๐,๐๐๐	๓๐,๐๐๐	๓๐,๐๐๐	๓๐,๐๐๐	กองช่าง
๕๓	แผนงานการ พาณิชย์	ค่าครุภัณฑ์	ครุภัณฑ์ การเกษตร	เครื่องสูบน้ำแบบหอยโข่ง มอเตอร์ไฟฟ้า สูบน้ำได้ ๔๕๐ ลิตรต่อนาที จำนวน ๒ เครื่อง	๑๘,๖๐๐	๑๘,๖๐๐	๑๘,๖๐๐	๑๘,๖๐๐	๑๘,๖๐๐	กองช่าง
๕๔	แผนงานการ พาณิชย์	ค่าครุภัณฑ์	ครุภัณฑ์ การเกษตร	-ปั้มน้ำ (ซัมเมอร์ส) จำนวน ๑ เครื่อง	๒๘,๐๐๐	๒๘,๐๐๐	๒๘,๐๐๐	๒๘,๐๐๐	๒๘,๐๐๐	กองช่าง
๕๕	แผนงานการ พาณิชย์	ค่าครุภัณฑ์	ครุภัณฑ์งาน บ้านงานครัว	เครื่องตัดหญ้า แบบข้อแข็ง จำนวน ๑ เครื่อง	๙,๕๐๐	๙,๕๐๐	๙,๕๐๐	๙,๕๐๐	๙,๕๐๐	กองช่าง



## บัญชีครุภัณฑ์

แผนพัฒนาท้องถิ่น (พ.ศ. ๒๕๖๖ - ๒๕๗๐)

องค์การบริหารส่วนตำบลห้วยน้ำคำ อำเภอราษีไศล จังหวัดศรีสะเกษ

ที่	แผนงาน	หมวด	ประเภท	เป้าหมาย (ผลผลิตของครุภัณฑ์)	งบประมาณ					หน่วยงาน ที่รับผิดชอบหลัก
					๒๕๖๖	๒๕๖๗	๒๕๖๘	๒๕๖๙	๒๕๗๐	
๕๖	สาธารณสุข	ค่าครุภัณฑ์	ครุภัณฑ์ การเกษตร	เพื่อจัดซื้อเครื่องพ่นหมอกควัน จำนวน ๒ เครื่อง	๑๑๘,๐๐๐	๑๑๘,๐๐๐	๑๑๘,๐๐๐	๑๑๘,๐๐๐	๑๑๘,๐๐๐	สำนักปลัด
๕๗	การเกษตร	ค่าครุภัณฑ์	ครุภัณฑ์งาน บ้านงานครัว	เครื่องตัดหญ้า แบบข้อแข็ง จำนวน ๑ เครื่อง	๙,๕๐๐	๙,๕๐๐	๙,๕๐๐	๙,๕๐๐	๙,๕๐๐	สำนักปลัด
		รวม			๑,๒๔๐,๖๐๐	๑,๒๔๐,๖๐๐	๑,๒๔๐,๖๐๐	๑,๒๔๐,๖๐๐	๑,๒๔๐,๖๐๐	

## ส่วนที่ ๔

### การติดตามและประเมินผล

#### ๔.๑ การติดตามและประเมินผลยุทธศาสตร์

เนื่องด้วย พระราชบัญญัติสภาพัฒนาการและองค์การบริหารส่วนตำบล พ.ศ.๒๕๓๗ แก้ไขเพิ่มเติมถึงฉบับที่ ๓ (ฉบับที่ ๓) พ.ศ. ๒๕๖๒ มาตรา ๖๙/๑ พระราชบัญญัติกำหนดแผนและขั้นตอนการกระจายอำนาจให้องค์กรปกครองส่วนท้องถิ่น พ.ศ. ๒๕๔๒ หมวด ๒ มาตรา ๑๖ (๑) ระเบียบกระทรวงมหาดไทย ว่าด้วยการจัดทำแผนพัฒนาขององค์กรปกครองส่วนท้องถิ่น พ.ศ. ๒๕๔๘ และที่แก้ไขเพิ่มเติมถึง (ฉบับที่ ๓) พ.ศ. ๒๕๖๑ ได้กำหนดให้องค์กรปกครองส่วนท้องถิ่นมีอำนาจและหน้าที่ในการจัดทำแผนพัฒนาท้องถิ่น เพื่อใช้เป็นกรอบในการจัดทำงบประมาณรายจ่ายประจำปี งบประมาณรายจ่ายเพิ่มเติม และงบประมาณจากเงินสะสมในช่วงของแผนนั้น รวมทั้งวางแนวทางเพื่อให้มีการปฏิบัติให้บรรลุวัตถุประสงค์ตามโครงการพัฒนาที่กำหนดไว้ในแผนพัฒนาท้องถิ่น ซึ่งแผนพัฒนาท้องถิ่น หมายความว่า แผนพัฒนาขององค์กรปกครองส่วนท้องถิ่น ที่กำหนด วิสัยทัศน์ ประเด็นยุทธศาสตร์ เป้าประสงค์ ตัวชี้วัด ค่าเป้าหมาย และกลยุทธ์ โดยสอดคล้องกับแผนพัฒนาจังหวัด ยุทธศาสตร์การพัฒนาขององค์กรปกครองส่วนท้องถิ่นในเขตจังหวัด แผนพัฒนาอำเภอ แผนพัฒนาตำบล แผนพัฒนาหมู่บ้านหรือแผนชุมชน อันมีลักษณะเป็นการกำหนดรายละเอียดแผนงาน โครงการพัฒนา ที่จัดทำขึ้นสำหรับปีงบประมาณแต่ละปี ซึ่งมีความต่อเนื่องและเป็นแผนก้าวหน้า และให้หมายความรวมถึงการเพิ่มเติมหรือเปลี่ยนแปลงแผนพัฒนาท้องถิ่น จึงมีการกำหนดยุทธศาสตร์การพัฒนาขององค์กรปกครองส่วนท้องถิ่นในเขตจังหวัดขึ้น ตามกระบวนการพิจารณาจากประชาคมท้องถิ่นระดับจังหวัด ร่วมกับคณะกรรมการพัฒนาองค์การบริหารส่วนจังหวัด คณะกรรมการประสานแผนพัฒนาท้องถิ่นระดับจังหวัด ผู้แทนองค์กรปกครองส่วนท้องถิ่นในเขตจังหวัด ร่วมกันจัดทำ ทบทวน หรือเปลี่ยนแปลงยุทธศาสตร์การพัฒนาขององค์กรปกครองส่วนท้องถิ่นในเขตจังหวัด เพื่อให้การจัดทำแผนพัฒนาขององค์กรปกครองส่วนท้องถิ่นเกิดประสิทธิภาพ ประสิทธิผล โดยนำยุทธศาสตร์การพัฒนาขององค์กรปกครองส่วนท้องถิ่นในเขตจังหวัดไปใช้เป็นแนวทางในการจัดทำแผนพัฒนาท้องถิ่นของตนเองได้ต่อไป และเพื่อให้สามารถบูรณาการกับแผนพัฒนาจังหวัด แผนปฏิบัติการราชการประจำปีของจังหวัดและตอบสนองความต้องการของประชาชนอันจะนำไปสู่การจัดทำงบประมาณ ที่มีประสิทธิภาพในท้องถิ่นได้อย่างแท้จริง เป็นเครื่องมือในการพัฒนาท้องถิ่นให้เข้มแข็ง เกิดประโยชน์สูงสุดต่อประชาชนในท้องถิ่น

ดังนั้น องค์กรปกครองส่วนท้องถิ่น จึงต้องกำหนดยุทธศาสตร์การพัฒนาขององค์กรปกครองส่วนท้องถิ่นให้สอดคล้องยุทธศาสตร์การพัฒนาขององค์กรปกครองส่วนท้องถิ่นในเขตจังหวัด เพื่อนำไปสู่การบูรณาการร่วมกัน ให้เกิดความสอดคล้องกับแผนพัฒนาจังหวัด สามารถเชื่อมโยงไปสู่แผนพัฒนากลุ่มจังหวัด แผนพัฒนาภาค แผนพัฒนาเศรษฐกิจและสังคมแห่งชาติ ฉบับที่ ๑๒ แผนยุทธศาสตร์ชาติ ๒๐ ปี ไทยแลนด์ ๔.๐ และในการจัดทำแผนพัฒนาท้องถิ่น (พ.ศ. ๒๕๖๖ – ๒๕๗๐) จะต้องมีการติดตามและประเมินผลยุทธศาสตร์ ตามระเบียบกระทรวงมหาดไทย ว่าด้วยการจัดทำแผนขององค์กรปกครองส่วนท้องถิ่น พ.ศ. ๒๕๔๘ และที่แก้ไขเพิ่มเติมถึง (ฉบับที่ ๓) พ.ศ. ๒๕๖๑ โดยคณะกรรมการติดตามและประเมินผลแผนพัฒนาท้องถิ่น จะต้องดำเนินการติดตามและประเมินผลยุทธศาสตร์ ซึ่งเป็นส่วนหนึ่งของการติดตามและประเมินผลแผนพัฒนาท้องถิ่น โดยใช้เครื่องมือในการติดตามและประเมินผลยุทธศาสตร์ ดังนี้

แนวทางการพิจารณาการติดตามและประเมินผลยุทธศาสตร์แผนพัฒนาท้องถิ่น (พ.ศ. ๒๕๖๖-๒๕๗๐)

ประเด็นการพิจารณา	คะแนน
๑. ข้อมูลสภาพทั่วไปและข้อมูลพื้นฐานขององค์กรปกครองส่วนท้องถิ่น	๒๐
๒. การวิเคราะห์สถานการณ์และศักยภาพ	๒๐
๓. ยุทธศาสตร์ประกอบด้วย	๖๐
๓.๑ ยุทธศาสตร์ขององค์กรปกครองส่วนท้องถิ่น	(๑๐)
๓.๒ ยุทธศาสตร์ขององค์กรปกครองส่วนท้องถิ่นในเขตจังหวัด	(๑๐)
๓.๓ ยุทธศาสตร์จังหวัด	(๑๐)
๓.๔ วิสัยทัศน์	(๕)
๓.๕ กลยุทธ์	(๕)
๓.๖ เป้าประสงค์ของแต่ละประเด็นกลยุทธ์	(๕)
๓.๗ จุดยืนทางยุทธศาสตร์	(๕)
๓.๘ แผนงาน	(๕)
๓.๙ ความเชื่อมโยงของยุทธศาสตร์ในภาพรวม	(๕)
<b>รวมคะแนน</b>	<b>๑๐๐</b>

## ๔.๒ การติดตามและประเมินผลโครงการ

สำหรับการติดตามและประเมินผลโครงการ เป็นการติดตามและประเมินผลโครงการในแผนพัฒนาท้องถิ่น (พ.ศ. ๒๕๖๖ - ๒๕๗๐) โดยใช้เครื่องมือในการติดตามและประเมินผลโครงการ ดังนี้

### ๑. แนวทางการพิจารณาการติดตามและประเมินผลโครงการในแผนพัฒนาท้องถิ่น (พ.ศ. ๒๕๖๖ - ๒๕๗๐)

ลำดับที่	ประเด็นการพิจารณา	คะแนนเต็ม
๑	โครงการ ครุภัณฑ์ เพื่อบริการสาธารณะและกิจกรรมสาธารณะที่สามารถดำเนินการได้ตาม	๑๐

	อำนาจหน้าที่พระราชบัญญัติสภาตำบลและองค์การบริหารส่วนตำบล พ.ศ.๒๕๓๗ แก้ไขเพิ่มเติมถึงฉบับที่ ๓ ถึง (ฉบับที่ ๗) พ.ศ. ๒๕๖๒	
๒	โครงการฯ ที่สามารถดำเนินการได้ตามอำนาจหน้าที่พระราชบัญญัติกำหนดแผนและขั้นตอนการกระจายอำนาจให้แก่องค์กรปกครองส่วนท้องถิ่น พ.ศ. ๒๕๔๒	๑๐
๓	โครงการฯ ที่สามารถดำเนินการได้ตามอำนาจหน้าที่ประกาศคณะกรรมการกระจายอำนาจให้แก่องค์กรปกครองส่วนท้องถิ่น เรื่องการกระจายอำนาจให้แก่องค์กรปกครองส่วนท้องถิ่น พ.ศ. ๒๕๔๓ ลงวันที่ ๒ ธันวาคม ๒๕๕๓	๑๐
๔	โครงการฯ ถูกบรรจุตรงแผนงานตามรูปแบบจำแนกประเภทรายรับ-จ่าย งบประมาณรายจ่ายประจำปีขององค์การปกครองส่วนท้องถิ่น	๑๐
๕	โครงการฯ มีการประมาณการราคาถูกต้องตามหลักวิธีการงบประมาณ สอดคล้องตามเป้าหมายของโครงการ หลักของราคากลางตามพระราชบัญญัติการจัดซื้อจัดจ้างและการบริหารพัสดุภาครัฐ พ.ศ. ๒๕๖๐	๑๐
๖	โครงการฯ มีการประมาณการราคาถูกต้องตามหลักวิธีการงบประมาณ การประมาณราคา สอดคล้องตามเป้าหมายของโครงการ ถูกต้องตามหลักวิชาการทางช่าง หลักของราคากลางตามพระราชบัญญัติการจัดซื้อจัดจ้างและการบริหารพัสดุภาครัฐ พ.ศ. ๒๕๖๐	๑๐
๗	โครงการฯ มีความโปร่งใสในการกำหนดราคากลางและตรวจสอบได้ในเชิงประจักษ์	๑๐
๘	โครงการเงินอุดหนุนเป็นไปตามระเบียบกระทรวงมหาดไทย ว่าด้วยเงินอุดหนุนขององค์การปกครองส่วนท้องถิ่น พ.ศ. ๒๕๕๙ และที่แก้ไขเพิ่มเติม (ฉบับที่ ๒) พ.ศ. ๒๕๖๓	๑๐
๙	โครงการฯ ผ่านความเห็นชอบจากประชาคมท้องถิ่น	
๑๐	โครงการฯ ผ่านคณะกรรมการสนับสนุนการจัดทำแผนพัฒนา คณะกรรมการพัฒนาสภาท้องถิ่น	๑๐
<b>คะแนนรวม</b>		<b>๑๐๐</b>

## ๒. การติดตามและประเมินผลการดำเนินงาน

การวางแผนพัฒนาท้องถิ่น (พ.ศ. ๒๕๖๖ – ๒๕๗๐)										
ได้กำหนดโครงการที่จะดำเนินการตามแผนพัฒนาท้องถิ่น (พ.ศ. ๒๕๖๖ – ๒๕๗๐)										
ยุทธศาสตร์	๒๕๖๖		๒๕๖๗		๒๕๖๘		๒๕๖๙		๒๕๗๐	
	จำนวน	งบประมาณ	จำนวน	งบประมาณ	จำนวน	งบประมาณ	จำนวน	งบประมาณ	จำนวน	งบประมาณ
๑. ยุทธศาสตร์การพัฒนา ด้านโครงสร้างพื้นฐาน										
๒. ยุทธศาสตร์การพัฒนา ด้านเศรษฐกิจ										
๓. ยุทธศาสตร์การพัฒนา ด้านสังคมและคุณภาพชีวิต										
๔. ยุทธศาสตร์การพัฒนาด้าน ทรัพยากรธรรมชาติและสิ่งแวดล้อม										

๕. ยุทธศาสตร์การพัฒนาด้านการพัฒนา การเมือง และการบริหารจัดการองค์กร										
<b>รวม</b>										

สรุปรายงานผลการดำเนินการ ประจำปีงบประมาณ พ.ศ. ....						
ลำดับ ที่	รายการ	โครงการ	งบประมาณ	โครงการที่สามารถดำเนินการได้ (..... โครงการ)		
				คิดเป็นร้อยละ ของแผนพัฒนา ท้องถิ่น	คิดเป็นร้อยละ ของแผนการ ดำเนินงาน	คิดเป็นร้อยละ ของข้อบัญญัติ+ เงินสะสม
๑	บรรจุในแผนพัฒนาท้องถิ่น					
๒	ตั้งในข้อบัญญัติงบประมาณ					
๓	จากเงินสะสม					
๔	จัดทำแผนการดำเนินงาน - ข้อบัญญัติ = ..... + - เงินสะสม = .....					
๕	สามารถดำเนินการได้ - ข้อบัญญัติ = ..... + - เงินสะสม = .....					

### ๔.๓ ข้อเสนอแนะในการจัดทำแผนพัฒนาท้องถิ่นในอนาคต

#### (๑) ผลกระทบนำไปสู่ออนาคต

(๑.๑) ปัญหาสาธารณภัยต่างๆ ที่เกิดขึ้นในองค์กรปกครองส่วนท้องถิ่น อันได้แก่ ภัยแล้ง วาตภัย น้ำท่วม อัคคีภัย ที่เกิดขึ้นและส่งผลกระทบต่อประชาชนในพื้นที่ เกิดความเสียหายทั้งชีวิตและทรัพย์สิน แนวทางการแก้ไข คือพิจารณาวางแผนการดำเนินการป้องกัน ก่อนเกิดเหตุ ระหว่างเกิดเหตุ หลังเกิดเหตุ บรรจุแผนงาน โครงการ กิจกรรม การให้ความช่วยเหลือต่างๆ จัดตั้งศูนย์ช่วยเหลือประชาชนขององค์กรปกครองส่วนท้องถิ่น เพื่อสามารถดำเนินการได้ทันทั่วถึง

(๑.๒) ปัญหาโรคระบาดที่เกิดจากคน เกิดจากสัตว์ ที่ส่งผลกระทบต่อชีวิตประชาชน และสัตว์ต่างๆ ในตำบล ซึ่งได้แก่ โรคติดเชื้อไวรัสโคโรนา ๒๐๑๙ (COVID-๑๙) โรคไข้หวัดใหญ่ ไข้หวัดนก โรคมือ เท้า ปาก ที่เกิดขึ้นกับเด็กๆ โรคพิษสุนัขบ้า แนวทางการแก้ไขปัญหา คือ ฝึกอบรม ประชาสัมพันธ์ อนุรักษ์ การป้องกัน ลงพื้นที่ระงับการเกิดโรคระบาด การทำลาย การรักษา

(๑.๓) ปัญหาประชาชนมีรายได้น้อย การศึกษาต่ำ ประชาชนในตำบลยังมีคนรายได้น้อย มีหนี้สินเยอะ ไม่เพียงพอในการดำรงชีวิต ค่าครองชีพสูง แนวทางการแก้ไขปัญหา ให้ความรู้เกี่ยวกับการประกอบอาชีพ สาธิตการประกอบอาชีพ ช่วยเหลือประชาชนซ่อมแซมบ้านคนจน ผู้มีรายได้น้อย ส่งเสริมด้านการศึกษาโดยการจัดบริการสาธารณสุขด้านการศึกษา การจัดตั้งศูนย์พัฒนาเด็กเล็ก สนับสนุนกิจกรรมต่างๆ ให้กับเด็กนักเรียน จ้างเด็กนักเรียนในช่วงปิดภาคเรียนเพื่อมีรายได้

(๑.๔) ปัญหายาเสพติดในตำบล ในพื้นที่ยังไม่พบว่ามีการค้ายาเสพติด และยังไม่พบรายงานว่ามีผู้ติดยาเสพติด แต่เพื่อเป็นการป้องกัน มีแนวทางการป้องกัน โดยการลงพื้นที่ค้นหา การณรงค์ป้องกัน การให้ความรู้กับประชาชนได้ทราบถึงโทษของยาเสพติด

(๑.๕) ปัญหาการสัญจรไปมาของประชาชนในตำบล เนื่องจาก ในตำบลด้านโครงสร้างพื้นฐาน เส้นทางคมนาคมบางหมู่บ้านยังเป็น ถนนดิน ถนนลูกรัง ช่วงฤดูฝนถนนลื่น เป็นหลุมเป็นบ่อ เกิดปัญหาในการสัญจรไปมาของประชาชน เสี่ยงต่อการเกิดอุบัติเหตุ การคมนาคมล่าช้า แนวทางการแก้ไข จัดทำแผนงาน โครงการก่อสร้างถนนในเส้นทางสำคัญ พิจารณาเสนอสนับสนุนจากหน่วยงานอื่น

## **(๒) ข้อสังเกต ข้อเสนอแนะ ผลจากการพัฒนา**

(๒.๑) **ข้อสังเกต** จากการสำรวจข้อมูล การลงพื้นที่ในตำบล จะเห็นว่าประชาชนยังมีปัญหาที่จะต้องดำเนินการแก้ไขอยู่มาก ดังนี้ ด้านการศึกษา สาธารณสุข ความมั่นคงปลอดภัยในชีวิตและทรัพย์สิน การศาสนา ศิลปวัฒนธรรม ประเพณี กีฬา สถานที่พักผ่อนหย่อนใจ สวัสดิการสังคม การเกษตร เศรษฐกิจ อุตสาหกรรม การพัฒนาอาชีพ เส้นทางคมนาคมขนส่ง/ไฟฟ้า/น้ำประปา/แหล่งน้ำเพื่ออุปโภค – บริโภค ด้านทรัพยากรและสิ่งแวดล้อม ขยะมูลฝอยและสิ่งปฏิกูล จากปัญหาด้านต่างๆ ประชาชนไม่สามารถแก้ไขปัญหาเองได้ จึงต้องเสนอให้องค์กรปกครองส่วนท้องถิ่นแก้ไข ทำให้มีการเสนอโครงการเข้ามาเป็นจำนวนมาก ซึ่งงบประมาณขององค์กรปกครองส่วนท้องถิ่นนั้นมีจำกัดไม่เพียงพอต่อการจัดการได้

(๒.๒) **ข้อเสนอแนะ** จากข้อสังเกตดังกล่าว มีข้อเสนอแนะในการแก้ไขปัญหาต่างๆ ดังนี้ ปัญหาต่างๆ ที่ถูกเสนอมายังองค์กรปกครองส่วนท้องถิ่น นั้น ควรนำมาพิจารณาจัดลำดับความสำคัญโดยประชาคมท้องถิ่น ซึ่งมีหลายภาคส่วน ประกอบไปด้วย คณะกรรมการพัฒนาขององค์กรปกครองส่วนท้องถิ่น สมาชิกสภาท้องถิ่น ผู้นำหมู่บ้าน ตัวแทนส่วนราชการ รัฐวิสาหกิจ หน่วยงานที่เกี่ยวข้อง ประชาชนทั่วไป ร่วมกันพิจารณาจัดลำดับความสำคัญของโครงการ และพิจารณาบรรจุเข้าแผนพัฒนาท้องถิ่นต่อไป กรณีโครงการที่เกินศักยภาพที่องค์กรปกครองส่วนท้องถิ่นเสนอขอรับการสนับสนุนจากหน่วยงานอื่น